

Actionneur électrique

Haute rigidité et haute précision **Modèle guidé**



Voir page 128 pour plus de détails

Absolu sans batterie (moteur pas-à-pas 24 VDC)

Servomoteur AC

RoHS

Les rainures en arc circulaire assurent une rigidité et une précision élevées.

Résistance au moment^{*1 *2}

Augmentation jusqu'à **61 %**

Déplacement de la table^{*1}

Réduite de jusqu'à **50 %**



- *1 Par rapport au modèle LEFS
- *2 Taille 40, Mep, porte-à-faux : 300 mm
- *3 Sauf le modèle à pas de vis type H

Avec codeur interne absolu sans batterie

- Redémarrer en dernière position d'arrêt à la remise sous tension est possible.
- Maintenance réduite (pas de contrôle ni remplacement)

Répétitivité de positionnement : ± 0.01 mm^{*3}

Nouveau

Une course maximale de 1200 mm est possible (taille 40).
Les courses intermédiaires sont disponibles par incréments de 50 mm.

Absolu sans batterie (moteur pas-à-pas 24 VDC)

Taille : 16, 25, 32, 40

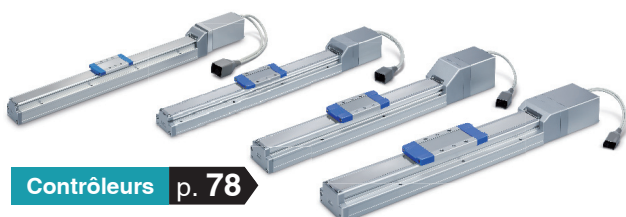

Contrôleurs p. 78

Servomoteur AC

Taille : 25, 32, 40



Drivers p. 96

Série LEKFS



CAT.EUS100-144B-FR

Avec arc circulaire à 4 rangées de chaque côté pour une grande rigidité et une haute précision (pas de jeu)

■ Résistance au moment améliorée

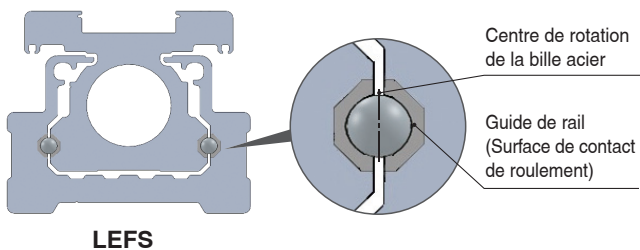
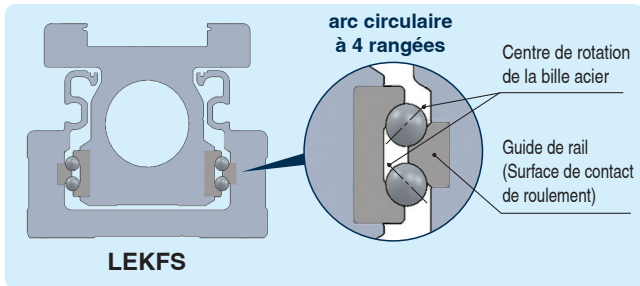

Augmentation du moment dynamique admissible

| Taille | Sens du moment | Charge [kg] (Porte-à-faux : 300 mm) | |
|--------|------------------|--|------|
| | | LEKFS à guide haute rigidité | LEFS |
| 16 | Tangage (Mep) | 3.5 (16 % d'augmentation) | 3.0 |
| 25 | | 7.5 (10 % d'augmentation) | 6.8 |
| 32 | | 18 (35 % d'augmentation) | 13.3 |
| 40 | | 37 (61 % d'augmentation) | 23 |

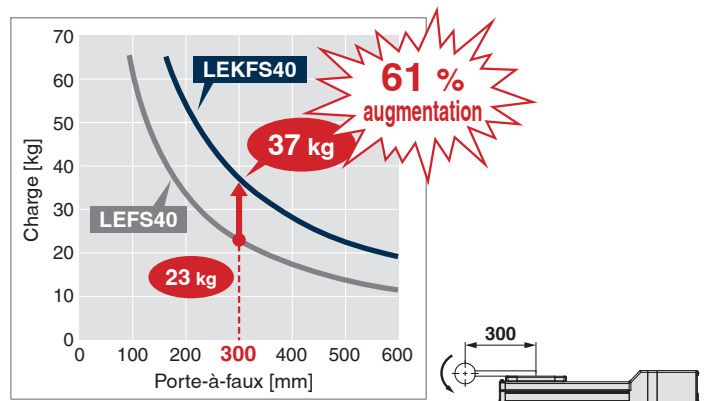

■ Déplacement de la table réduit de 1/2

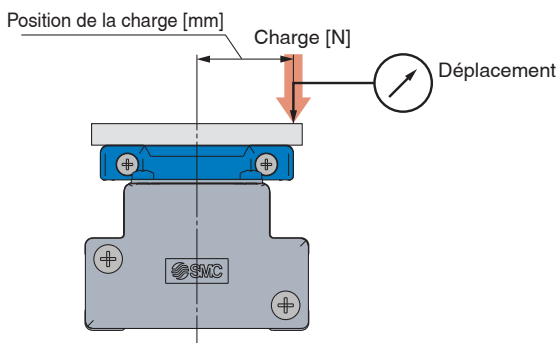

Jeu de la table

| Taille | Déplacement de la table [mm] | | Position de la charge [mm] | Charge [N] |
|--------|------------------------------|-------|----------------------------|------------|
| | LEKFS à guide haute rigidité | LEFS | | |
| 16 | 0.015 (50 % de réduction) | 0.031 | 20 | 100 |
| 25 | 0.022 (50 % de réduction) | 0.044 | 25 | 200 |
| 32 | 0.036 (50 % de réduction) | 0.072 | 30 | 450 |
| 40 | 0.027 (50 % de réduction) | 0.053 | 37 | 500 |

■ Jeu de la table nul

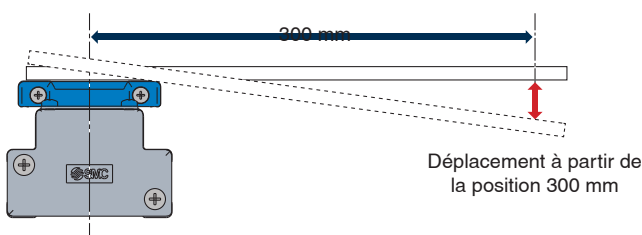

* L'image montre le déplacement sans charge.

Jeu de la table

| Taille | Déplacement dû au jeu de la table [mm] | |
|--------|--|-------|
| | LEKFS à guide haute rigidité | LEFS |
| 16 | 0 | 0.107 |
| 25 | 0 | 0.079 |
| 32 | 0 | 0.068 |
| 40 | 0 | 0.052 |

Montage de détecteurs possible.

Permet de détecter la position de la table sur toute la course

LEKFS32/40

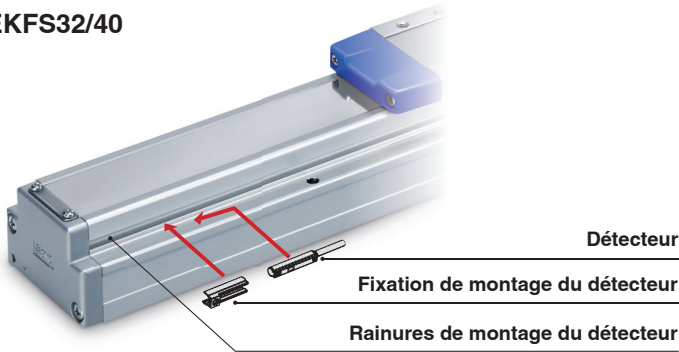

LEKFS16/25



Pour confirmer les positions de fin de course et les position intermédiaires
Compatible avec le D-M9□, le D-M9□E, et le D-M9□W (visualisation bicolore)

* Les détecteurs doivent être commandés séparément. Pour plus de détails, p. 70

Détecteur statique à visualisation bicolore

Réglage précis et sans erreur de la position de montage.

Un indicateur **vert** s'allume sur la plage optimale d'utilisation.



Mêmes dimensions que le LEF/Compatibilité de montage totale

* A l'exception de la taille 16

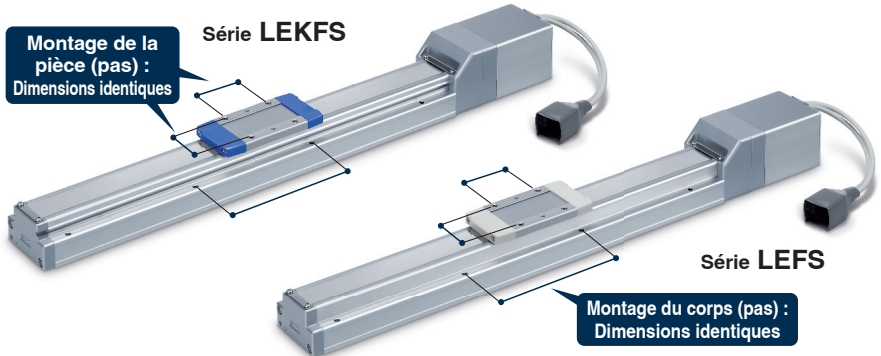
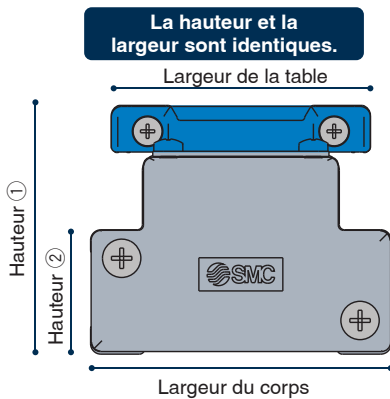

Les orifices de piétement de la base du corps ont été standardisés

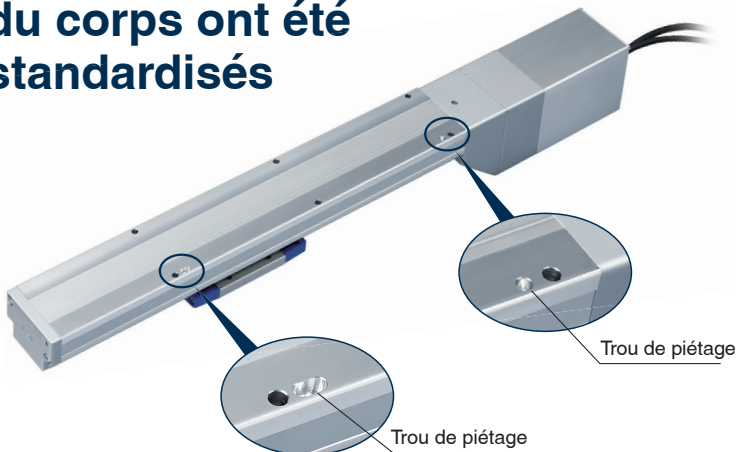

Aimant pour adhésion de la bande de protection contre la poussière

L'adhésion renforcée augmente la performance antipoussière et réduit le cloquage de la bande de protection.

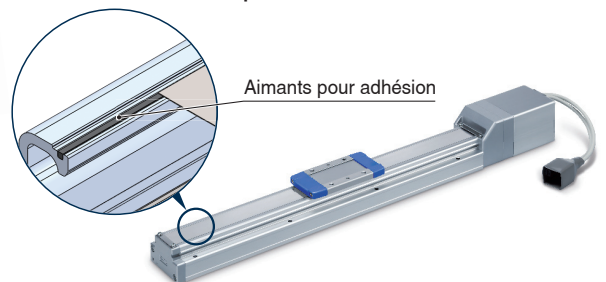

Exemples d'applications

•Palettisation

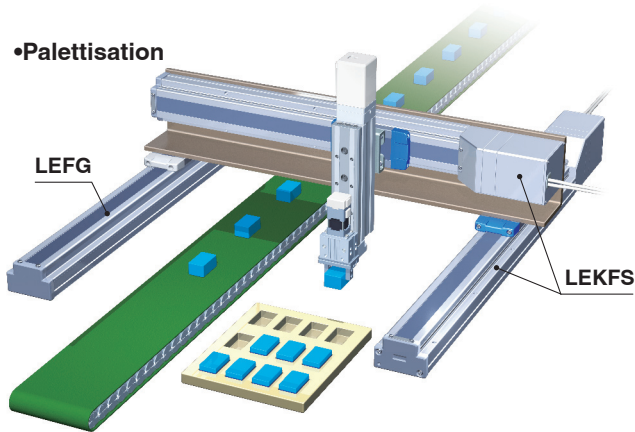

•Transfert de positionnement

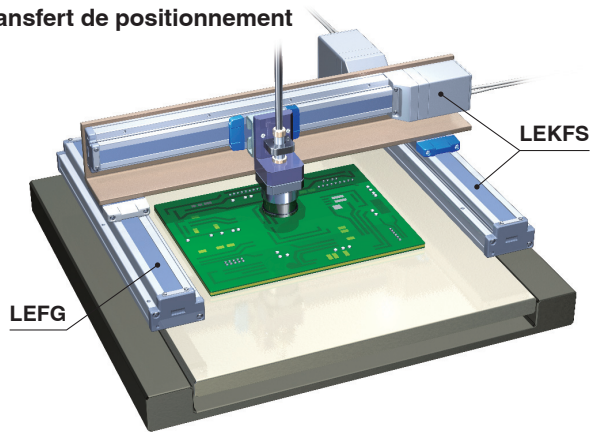

•Opérations de revêtement

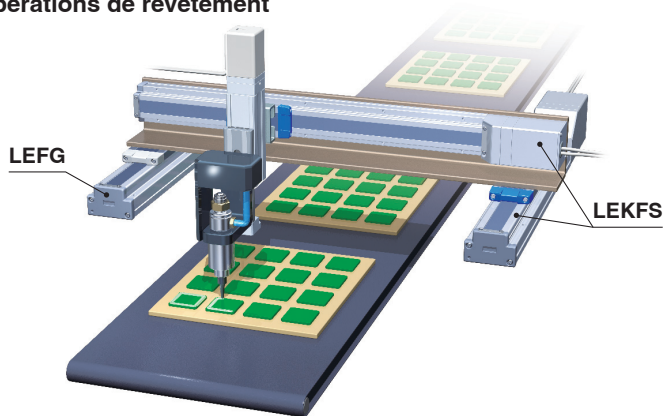

Variaciones

| Modèle | Taille | Pas [mm] | Course [mm] | Max. charge [kg] | | Accélération/décélération max. [mm/s ²] | Max. vitesse [mm/s] | |
|--|--|----------------|--|---|--|---|---------------------|---|
| | | | | Horizontal | Vertical | | | |
| Absolu sans batterie (moteur pas-à-pas 24 VDC) | 16 | 10 | 50, 100, 150, 200, 250, 300, 350, 400, 450, 500 | 14 | 2 | 3000 | 700 | |
| | | 5 | | 15 | 4 | | 360 | |
| | 25 | 20 | 50, 100, 150, 200, 250, 300, 350, 400, 450, 500, 600, 700, 800 | 12 | 0.5 | | 1100 | |
| | | 12 | | 25 | 7.5 | | 750 | |
| | | 6 | | 30 | 15 | | 400 | |
| | | 24 | | 20 | 4 | | 1200 | |
| | 32 | 16 | 50, 100, 150, 200, 250, 300, 350, 400, 450, 500, 600, 700, 800, 900, 1000 | 45 | 10 | | 800 | |
| | | 8 | | 50 | 20 | | 400 | |
| | | 30 | | 25 | 2 | | 1200 | |
| | | 20 | | 55 | 2 | | 850 | |
| | 40 | 10 | 150, 200, 250, 300, 350, 400, 450, 500, 600, 700, 800, 900, 1000, 1100, 1200 | 65 | 23 | | 300 | |
| | | Servomoteur AC | | 25 | 50, 100, 150, 200, 250, 300, 350, 400, 450, 500, 600, 700, 800 | | 10 | 4 |
| 20 | | | | | | 8 | 900 | |
| 20 | | | | | | 15 | 450 | |
| 32 | | | | 50, 100, 150, 200, 250, 300, 350, 400, 450, 500, 600, 700, 800, 900, 1000 | 30 | 5 | 1500 | |
| | | | | | 40 | 10 | 1000 | |
| | 45 | | 20 | | 500 | | | |
| 40 | 150, 200, 250, 300, 350, 400, 450, 500, 600, 700, 800, 900, 1000, 1100, 1200 | 30 | 7 | 1500 | | | | |
| | | 50 | 15 | 1000 | | | | |
| | | 60 | 30 | 500 | | | | |

Déclinaisons **Modèle sans moteur**

Utilisable avec votre moteur et votre contrôleur existants !
18 fabricants de moteurs compatibles

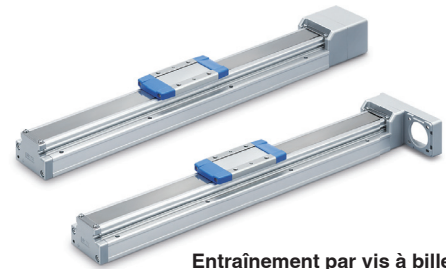

Entraînement par vis à billes
Série LEKFS

| | | |
|---------------------------------|---|--------------------------|
| Mitsubishi Electric Corporation | YASKAWA Electric Corporation | SANYO DENKI CO., LTD. |
| OMRON Corporation | Panasonic Corporation | FANUC CORPORATION |
| NIDEC SANKYO CORPORATION | KEYENCE CORPORATION | FUJI ELECTRIC CO., LTD. |
| MinebeaMitsumi Inc. | Shinano Kenshi Co., Ltd. | ORIENTAL MOTOR Co., Ltd. |
| FASTECH Co., Ltd. | Rockwell Automation, Inc. (Allen-Bradley) | Beckhoff Automation GmbH |
| Siemens AG | Delta Electronics, Inc. | ANCA Motion |

| Taille | Course |
|--------|--|
| 25 | 50, 100, 150, 200, 250, 300, 350, 400, 450, 500, 600, 700, 800 |
| 32 | 50, 100, 150, 200, 250, 300, 350, 400, 450, 500, 600, 700, 800, 900, 1000 |
| 40 | 150, 200, 250, 300, 350, 400, 450, 500, 600, 700, 800, 900, 1000, 1100, 1200 |

Absolu sans batterie (moteur pas-à-pas 24 VDC)

Contrôleurs p. 78

- **Modèle programmable**
Série JXC51/61
- **Type à entrée directe EtherCAT/EtherNet/IP™/PROFINET/DeviceNet®/IO-Link/CC-Link**
Série JXCE□/91/P1/D1/L□/M1



Avec sous-fonction STO



Servomoteur AC

Contrôleurs p. 96

- **Pour codeur absolu**
 - Type à entrées impulsionnelles/Type à positionnement
Série LECSB-T
 - Type à entrée directe CC-Link
Série LECSC-T
 - Modèle SSCNET#/H
Série LECSS-T
 - Modèle MECHATROLINK
Série LECY□



- **Pour codeur incrémental**
 - Type à entrées impulsionnelles/Type à positionnement
Série LECSA





ACT 2

Logiciel de paramétrage de contrôleur ACT Controller 2

Logiciel de paramétrage de contrôleur ACT Controller 2 facile à utiliser (pour PC)

Nombreuses fonctions disponibles en mode normal (par rapport au logiciel ACT Controller actuel)

• Définition des paramètres et paramétrage des données de positionnement

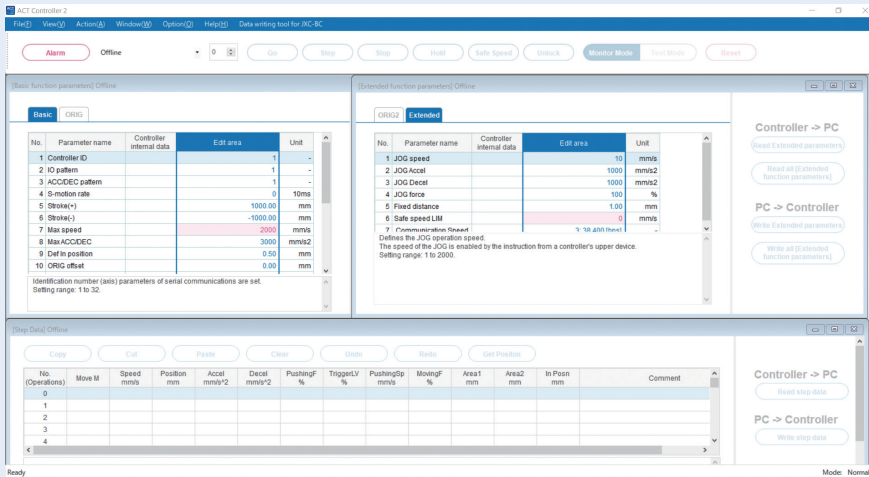

* Les utilisateurs disposant d'ordinateurs avec des spécifications autres que Windows 10/64 bits doivent utiliser le logiciel ACT Controller actuel.

• Vérification des alarmes

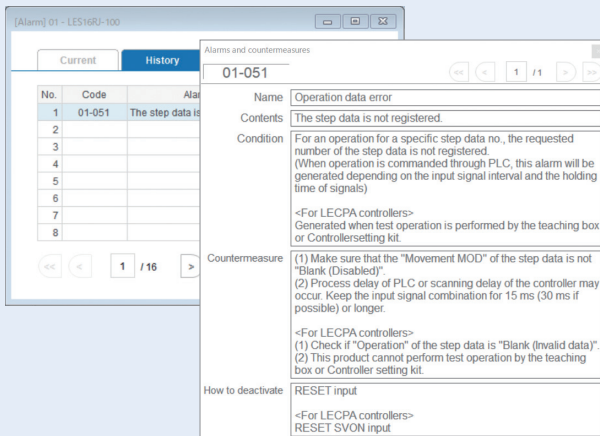

En cas d'alarme, la description détaillée et les mesures de correction peuvent être vérifiées.

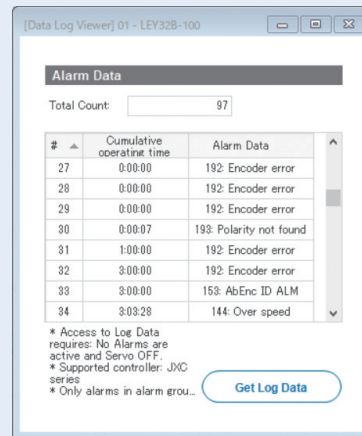

En cas d'alarme, le temps de démarrage cumulé du contrôleur peut être vérifié.

• Monitoring

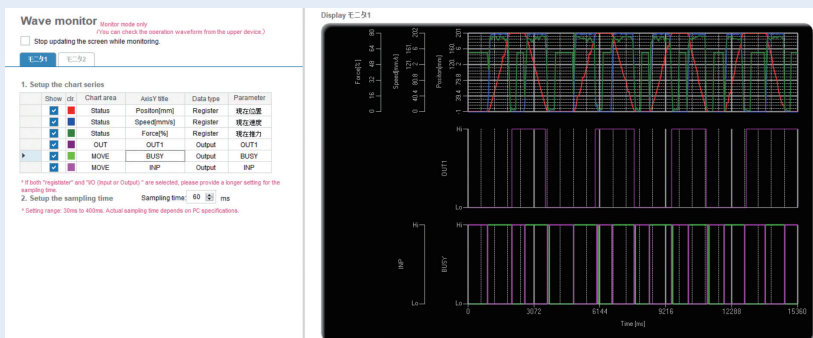

Les courbes des signaux de position, vitesse, force et entrée/sortie pendant le fonctionnement peuvent être mesurées.

* Le monitoring n'est pas disponible lorsque la fonction de test de fonctionnement d'ACT Controller 2 est utilisée.

Modèle programmable série JXC51/61 p. 79



ACT 2

Logiciel de paramétrage de contrôleur ACT Controller 2

• Outil d'écriture JXC-BC

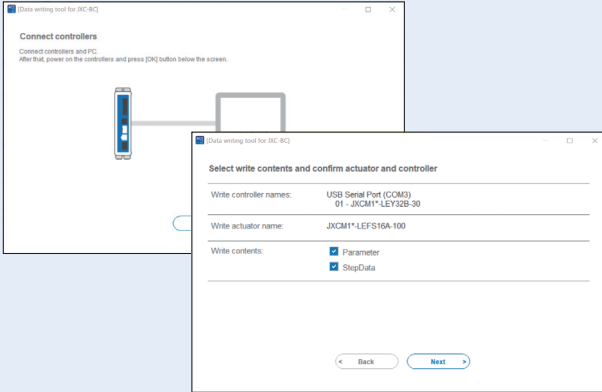

L'outil d'écriture permet de saisir les paramètres et les données de positionnement de l'actionneur connecté sur un contrôleur vierge de la série JXC.

• Fonctions d'extension personnalisables

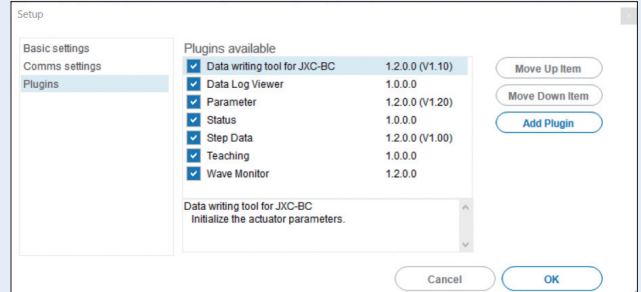

Les fonctions d'extension sont affichées et l'ordre d'affichage est personnalisable. Les utilisateurs peuvent ajouter les fonctions dont ils ont besoin.

En mode normal, différents types de test (fonctionnement du programme, opération jog, déplacement à vitesse constante, etc.), le contrôle de l'état du signal, le basculement instantané entre japonais et anglais, et d'autres fonctions sont disponibles.

Pour une utilisation immédiate, travaillez en mode facile.

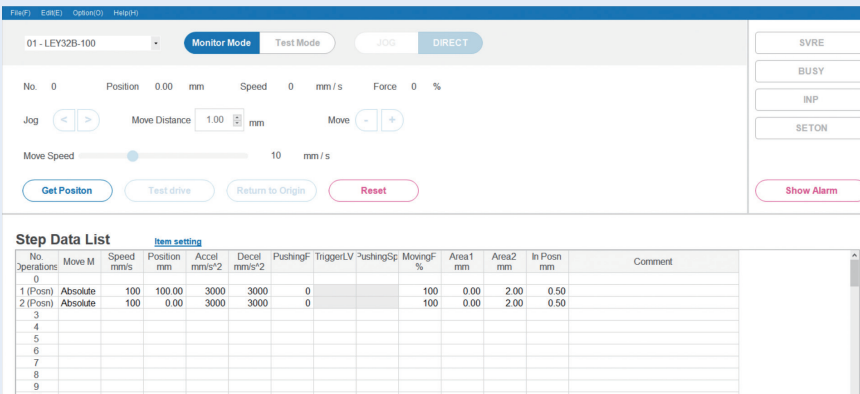

Le paramétrage des données de positionnement, différents tests et la vérification de l'état peuvent être effectués sur un seul écran.

Pour télécharger le logiciel de paramétrage

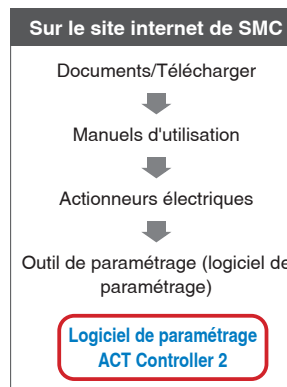
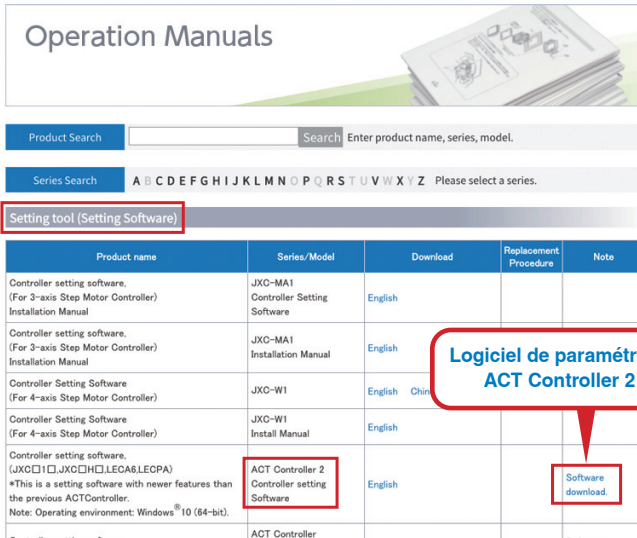

Modèle programmable série JXC51/61 p. 79



Boîtier de commande

Mode normal

- Les données relatives aux étapes multiples peuvent être stockées dans le boîtier de commande et transférées au contrôleur.
- Essai continu jusqu'à 5 données de positionnement.

Écran du boîtier de commande

- Chaque fonction (réglage des données de positionnement, test, surveillance, etc.) peut être sélectionnée à partir du menu principal.

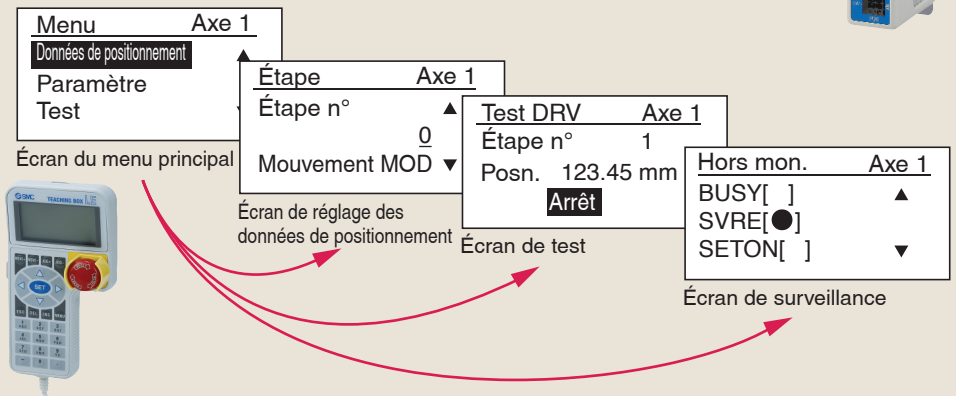

Mode facile

- L'écran sans défilement favorise la facilité de réglage et d'utilisation.
- Choisissez une icône dans le premier écran pour sélectionner une fonction.
- Réglez les données de positionnement et vérifiez le moniteur sur le deuxième écran.



Exemple de paramétrage des données de positionnement

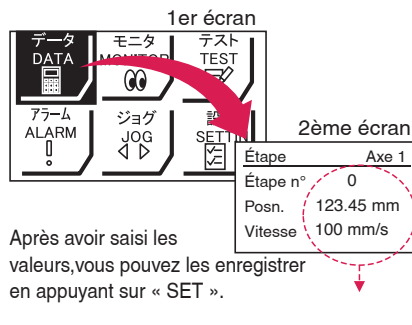

Exemple de vérification de l'état de fonctionnement

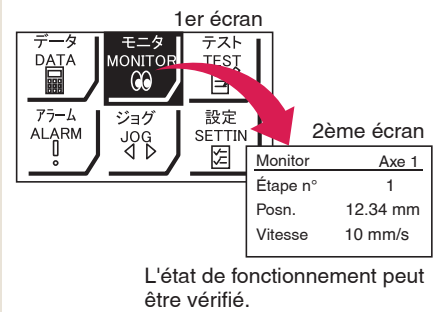

Écran du boîtier de commande

- Les données peuvent être définies en saisissant uniquement la position et la vitesse. (D'autres conditions sont prédéfinies.)

| Étape | Axe 1 |
|----------|----------|
| Étape n° | 0 |
| Posn. | 50.00 mm |
| Vitesse | 200 mm/s |



| Étape | Axe 1 |
|----------|----------|
| Étape n° | 1 |
| Posn. | 80.00 mm |
| Vitesse | 100 mm/s |

L'actionneur et le contrôleur sont fournis en tant qu'ensemble. (Ils peuvent également être commandés séparément).

Vérifiez que la combinaison du contrôleur et de l'actionneur est correcte.

<Vérifiez les points suivants avant utilisation.>

- ① Vérifiez le numéro de modèle sur l'étiquette de l'actionneur. Cette référence doit correspondre à celle du contrôleur.
- ② Vérifiez que la configuration I/O parallèle correspond (NPN ou PNP).

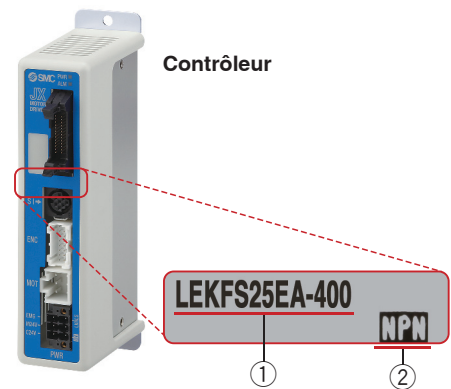
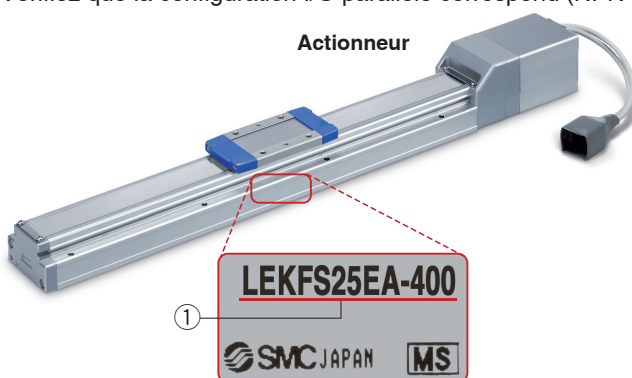

Fonction

| Élément | Modèle programmable JXC5H/6H |
|--|---|
| Paramétrage des données de positionnement et paramétrage | <ul style="list-style-type: none"> • Entrée à partir du logiciel de paramétrage du contrôleur (PC) • Entrée à partir du boîtier de commande |
| Paramétrage de la « position » des données de positionnement | <ul style="list-style-type: none"> • Entrée de la valeur numérique à partir du logiciel de paramétrage du contrôleur (PC) ou du boîtier de commande • Entrée de la valeur numérique • Commande directe • Commande JOG |
| Nb données de positionnement max. | 64 points |
| Commande (signal E/S) | Étape n° entrée [IN*] ⇒ entrée [DRIVE] |
| Signal d'achèvement | Sortie INP |

Éléments du paramétrage

TB : boîtier de commande PC : logiciel de paramétrage du contrôleur

| Élément | | Contenu | Mode facile | | Mode normal | Modèle programmable JXC5H/6H |
|---|---------------------------|--|-------------|----|---------------------------|---|
| | | | TB | PC | TB/PC | |
| Paramétrage des données de positionnement (Extrait) | Mouvement MOD | Sélection de la « position absolue » et de la « position relative » | △ | ● | ● | Paramétrage sur ABS/INC |
| | Vitesse | Vitesse de transfert | ● | ● | ● | Paramétrage en unités de 1 mm/s |
| | Position | [Position] : position cible [Poussée] : position de démarrage de la poussée | ● | ● | ● | Paramétrage en unités de 0.01 mm |
| | Accélération/décélération | Accélération/décélération pendant le mouvement | ● | ● | ● | Paramétrage en unités de 1 mm/s ² |
| | Force de poussée | Taux de force pendant l'opération de poussée | ● | ● | ● | Paramétrage en unités de 1 % |
| | Déclenchement LV | Force cible pendant l'opération de poussée | △ | ● | ● | Paramétrage en unités de 1 % |
| | Vitesse de poussée | Vitesse pendant l'opération de poussée | △ | ● | ● | Paramétrage en unités de 1 mm/s |
| | Force de mouvement | Force pendant l'opération de positionnement | △ | ● | ● | Paramétrage sur 100 % |
| | Sortie surface | Conditions d'activation du signal de sortie surface | △ | ● | ● | Paramétrage en unités de 0.01 mm |
| | Positionnement | [Position] : largeur à la position cible [Poussée] : déplacement pendant la poussée | △ | ● | ● | Paramétrage sur 0.5 mm min. (unités : 0.01 mm) |
| Réglage des paramètres (Extrait) | Course (+) | Limite de position latérale + | X | X | ● | Paramétrage en unités de 0.01 mm |
| | Course (-) | Limite de position latérale - | X | X | ● | Paramétrage en unités de 0.01 mm |
| | Sens ORIG | Le sens du retour à l'origine peut être paramétré | X | X | ● | Compatible |
| | Vitesse ORIG | Vitesse pendant le retour à l'origine | X | X | ● | Paramétrage en unités de 1 mm/s |
| | ORIG ACC | Accélération pendant le retour à l'origine | X | X | ● | Paramétrage en unités de 1 mm/s ² |
| Test | JOG | | ● | ● | ● | L'opération continue à la vitesse paramétrée peut être testée en appuyant sur le commutateur. |
| | MOVE | | X | ● | ● | L'opération à la distance et la vitesse paramétrées depuis la position en cours peut être testée. |
| | Retour à ORIG | | ● | ● | ● | Compatible |
| | Test entraînement | Opération des données de positionnement spécifiées | ● | ● | ● (Opération continue) | Compatible |
| | Sortie forcée | L'activation/désactivation de la borne de sortie peut être testée. | X | X | ● | Compatible |
| Contrôleur | Contr. DRV | La position, la vitesse, la force en cours, et les données de positionnement spécifiées peuvent être contrôlées. | ● | ● | ● | Compatible |
| | Contr. In/Out | Le statut activé/désactivé de la borne d'entrée et de sortie peut être contrôlé. | X | X | ● | Compatible |
| ALM | État | L'alarme en cours peut être vérifiée. | ● | ● | ● | Compatible |
| | Journal ALM | Les alarmes précédemment générées peuvent être vérifiées. | X | X | ● | Compatible |
| Fichier | Enregistrer/ Télécharger | Les données de positionnement et les paramètres peuvent être enregistrés, transférés et supprimés. | X | X | ● | Compatible |
| Autre | Langue | Japonais ou anglais | ● | ● | ● | Compatible |

△ : peut être paramétré à partir du TB Ver. 2.** (La version apparaît sur l'écran initial.)

Réseau bus de terrain

Modèle à entrée directe EtherCAT/EtherNet/IP™/ PROFINET/DeviceNet®/IO-Link/CC-Link Contrôleur de moteur pas à pas/série JXC □

p. 86

ACT 2 Logiciel de paramétrage de contrôleur ACT Controller 2

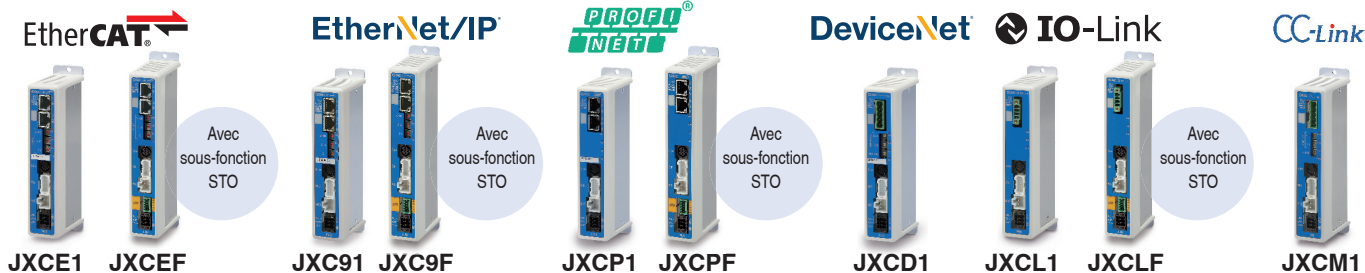

Deux types de commande

Sélection des données de positionnement :
fonctionnement par appel de ligne des données de mouvement, prédéfinies dans le contrôleur.
Données de positionnement directes :
l'actionneur fonctionne par l'utilisation de valeurs telles que la position et la vitesse depuis l'API.

Contrôle numérique disponible

Les informations numériques, telles que la vitesse actuelle, la position actuelle et les codes d'alarmes, peuvent être visualisées depuis l'API.

Câblage en série par les port IN et OUT.

Deux ports de communication sont fournis.

- * Pour le type DeviceNet® et le type CC-Link, le câblage de dérivation est possible avec un connecteur de double voie.
- * point à point dans le cas de IO-Link



Application

Protocoles de communication

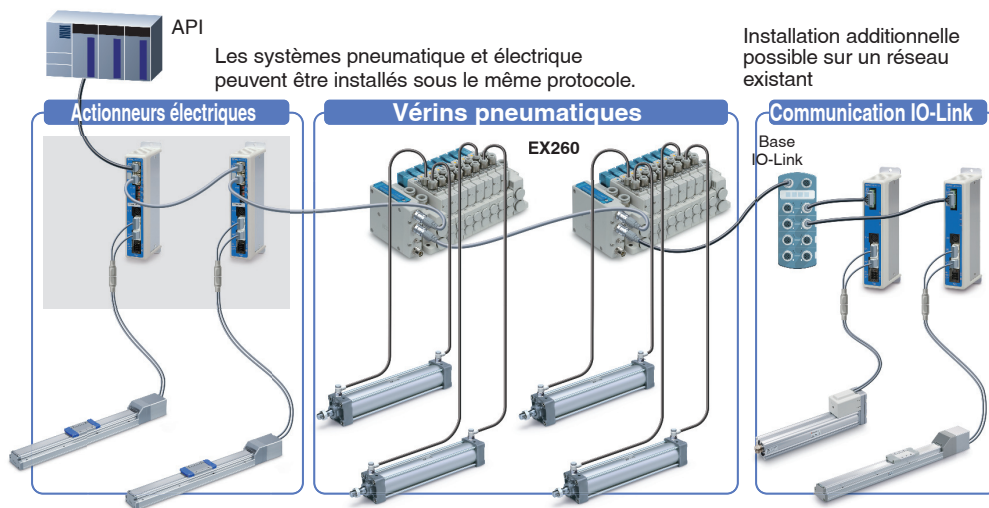

ACT 2 Logiciel de paramétrage de contrôleur ACT Controller 2

À partir de la page 5

Logiciel de paramétrage de contrôleur ACT Controller 2 facile à utiliser (pour PC)

Nombreuses fonctions disponibles en mode normal (par rapport au logiciel ACT Controller actuel)

- Définition des paramètres et paramétrage des données de positionnement
- Vérification des alarmes
- Monitoring
- Outil d'écriture JXC-BC
- Fonctions d'extension personnalisables

* Les utilisateurs disposant d'ordinateurs avec des spécifications autres que Windows 10/64 bits doivent utiliser le logiciel ACT Controller actuel.

Contrôleur avec sous-fonction STO série JXC□F

Fonction de sécurité/STO, SS1-t (EN 61800-5-2)

Lorsque le signal STO est envoyé par le dispositif de sécurité, la fonction SS 1 -t s'exécute, puis l'unité passe à la fonction STO et l'alimentation électrique du moteur est coupée.

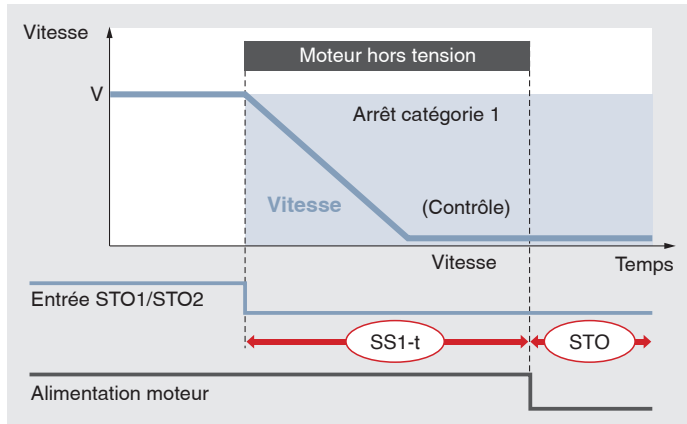

Fonction SS1-t : Safe Stop 1 – Décélération puis passage à la fonction STO.

Fonction STO : Safe Torque Off – L'alimentation électrique du moteur est coupée.

Exemple de connexion d'un dispositif externe

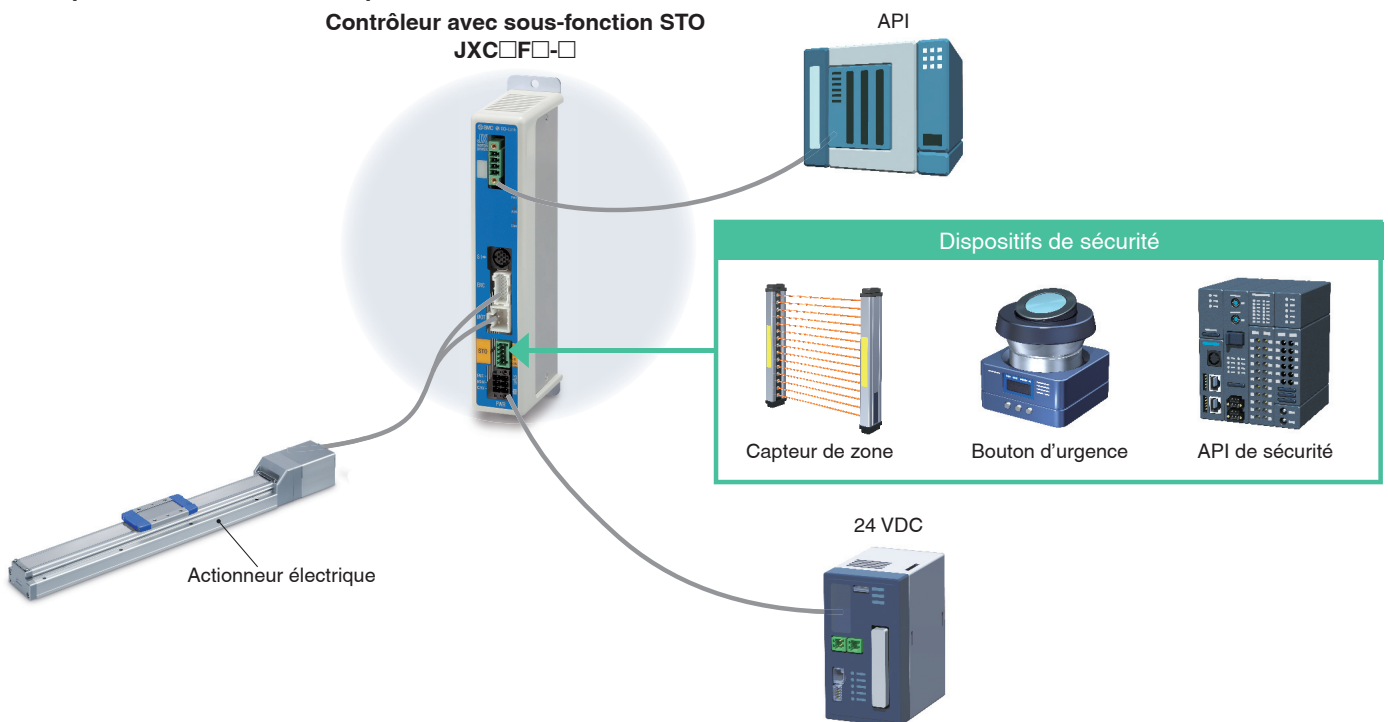

Certification par une organisation tierce

Facilite la conception de la sécurité des équipements et installations (conforme aux normes ISO/IEC)



EN 61508 SIL 3*1
 EN 62061 SIL CL 3*1
 EN ISO 13849-1 Cat. 3 PL e
 EN 61800-5-2 STO, SS1-t

SIL (Niveau d'intégrité de sécurité – Safety integrity Level)

Niveau d'intégrité de sécurité tel que défini par la norme internationale IEC 61508/62061. Il existe 4 niveaux de sécurité, le plus bas étant le SIL 1 et le plus élevé le SIL 4.

PL (Niveau de performance – Performance Level)

Échelle utilisée pour définir l'aptitude des pièces liées à la sécurité à exécuter une fonction de sécurité telle que définie par la norme internationale ISO 13849. Il existe 5 niveaux de fonction de sécurité, le plus bas étant PL a et le plus élevé étant PL e.

*1 Le niveau d'intégrité de sécurité ci-dessus est la valeur max. Le niveau atteignable dépend de la configuration et de la méthode d'inspection du composant. Reportez-vous au « Manuel de sécurité : JXC#-OMY0009 » pour plus d'informations.

Construction du système / E/S à usage général

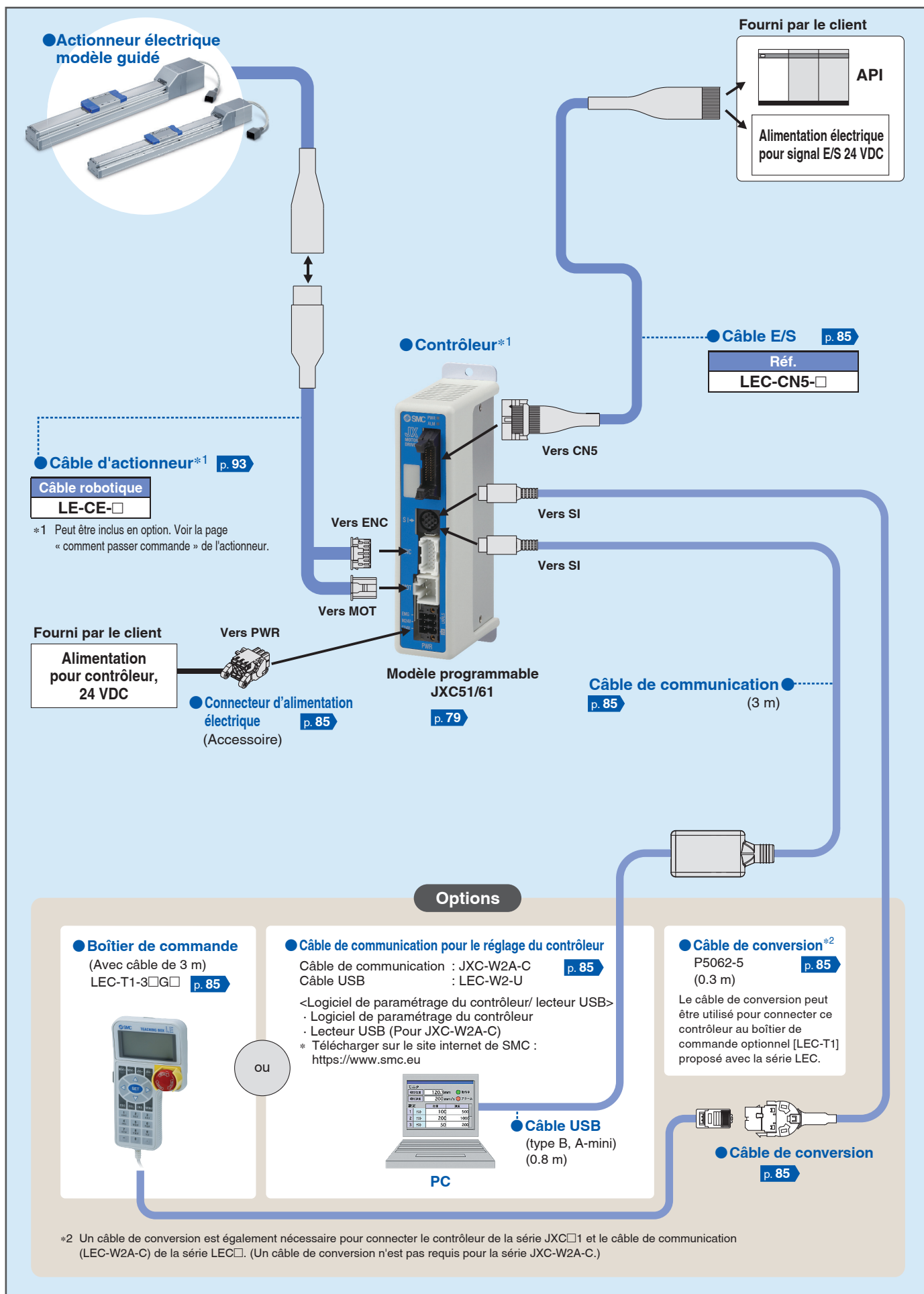



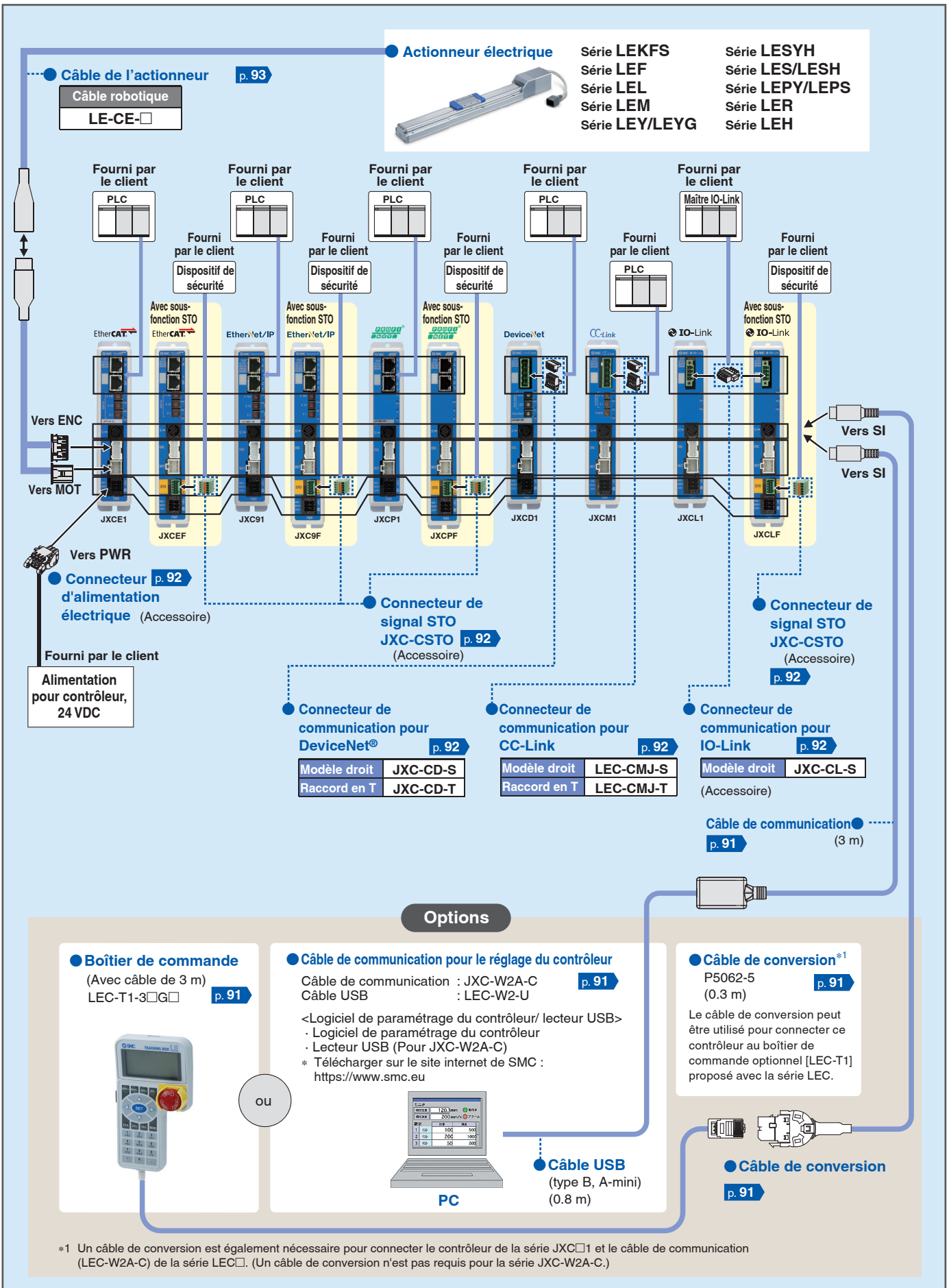

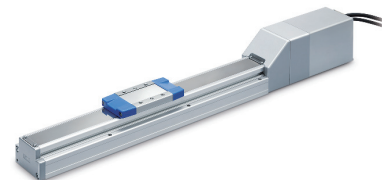

Construction du système / Réseau de bus de terrain
 (EtherCAT®/EtherNet/IP™/PROFINET/DeviceNet™/IO-Link/CC-Link, Type à entrée directe)





LECSA/LECS□-T-LECY□ Liste des séries

| | Moteur compatible | Méthode de contrôle | | | Application/Fonction | | | Option compatible | | |
|---------------|--|---------------------|-------|----------------------|----------------------|-----------------------|--------------|-------------------------|------------------------|---------------------------|
| | | 100 W | 200 W | *1 Positionnement | Impulsion | Entrée directe réseau | Synchrone *2 | Opération de poussée *4 | Avec sous-fonction STO | Logiciel de configuration |
| Codeur absolu |  <p>LECSA (Type à entrées impulsionnelles / Type à positionnement)</p> | ● | ● | ● | ● | ● | | | | ● |
| |  <p>LECSB-T (Modèle à entrées impulsionnelles / Type à positionnement)</p> | ● | ● | ● | ● | | | ● | ● | ● |
| |  <p>CC-Link</p> <p>LECSA-T (Type à entrée directe CC-Link)</p> | ● | ● | ● | ● | ● | | | | ● |
| |  <p>SSCNET III/H SERVO SYSTEM CONTROLLER NETWORK</p> <p>LECSA-T (Type SSCNET III) Compatible avec Mitsubishi Electric Réseau du contrôleur de servomécanisme de Mitsubishi Electric</p> | ● | ● | | | ● | ● | ● | ● | ● |
| |  <p>MECHATROLINK-II</p> <p>LECSA-T</p> | ● | ● | | | ● | ● | ● | ● | ● |
| |  <p>MECHATROLINK-II</p> <p>LECSA-T</p> | ● | ● | | | ● | ● | ● | ● | ● |

*1 Pour les types à positionnement, les paramètres doivent être modifiés afin d'utiliser les valeurs de consigne maximales. Logiciel de configuration (MR Configurator2™) LEC-MRC2 requis.

*2 Disponible lorsqu'un contrôleur de mouvement Mitsubishi est utilisé comme maître

*3 Disponible lorsqu'un contrôleur de mouvement est utilisé comme maître

*4 Le LECSB2-T n'est applicable que lorsque la méthode de contrôle est le positionnement. Le tableau de points est utilisé pour définir les paramètres de l'opération de poussée.

Pour régler les paramètres de l'opération de poussée, un fichier dédié supplémentaire (fichier d'extension de l'opération de poussée) doit être téléchargé séparément pour être utilisé avec le logiciel de configuration (MR Configurator2™ : LEC-MRC2□). Veuillez télécharger ce fichier dédié sur le site de SMC : <https://www.smc.eu/>

En sélectionnant le LECSS ou le LECSS2-T, combinez-le avec une station maître (comme le module « Simple Motion » fabriqué par Mitsubishi Electric Corporation) qui a une fonction de poussée.

* Pour les instructions de réglage et d'utilisation des API et des contrôleurs de mouvement fournis par le client, contactez le détaillant ou le fabricant.

Réglage du gain grâce à la mise au point automatique

Fonction Mise au point automatique

- Contrôle la différence entre la valeur de commande et l'action réelle.

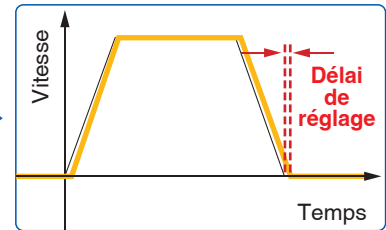
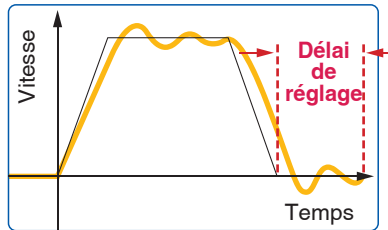

Fonction de contrôle de la suppression des vibrations

- Supprime automatiquement les vibrations de la machine à basse fréquence (jusqu'à 100 Hz)

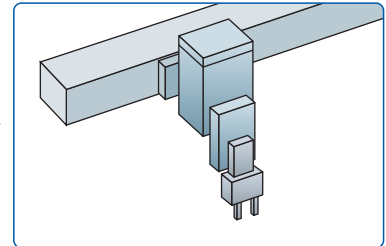
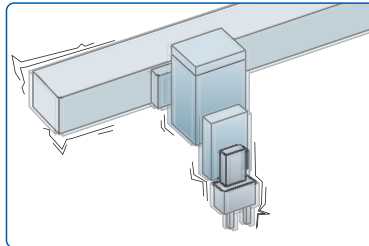

Avec fonction de réglage d'affichage

Touche de réglage instantané

Réglage servo instantané

Affichage

Affichage du moniteur, paramètre et alarme.

Réglages

Réglez les paramètres et l'affichage du moniteur, etc., avec les boutons-poussoirs.

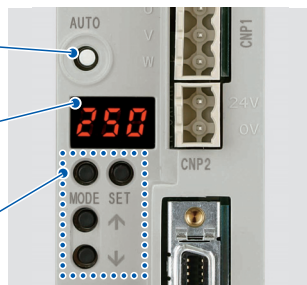

LECSA

Affichage

Affichage du moniteur, des paramètres et de l'alarme.

Réglages

Réglez les paramètres et l'affichage du moniteur, etc., avec les boutons-poussoirs.

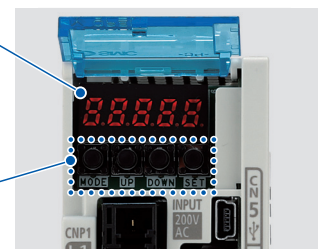

(Avec couvercle avant ouvert)

LECSB-T

Affichage

Affichage de l'état des communications avec le pilote et l'alarme et le n° de tableau de points

Réglages

Contrôle de la vitesse de transmission, du numéro de station et le nombre de stations occupées.



(Avec couvercle avant ouvert)

LESCS-T

Affichage

Affichage de l'état des communications avec le pilote et l'alarme.

Réglages

Commutateurs pour le réglage des axes, la désactivation des axes de commande, le passage en mode de test, etc.

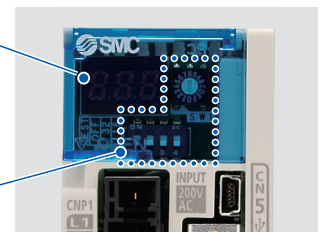

LECSS2-T

Réglages

Commutateurs pour l'adresse de la station, la vitesse de communication, le nombre d'octets de transmission, etc.

Affichage

Affichage du statut du pilote et de l'alarme.

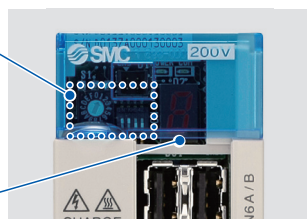

LECYM

Réglages

Commutateurs pour l'adresse de la station, le nombre d'octets de transmission, etc.

Affichage

Affichage du statut du pilote et de l'alarme.

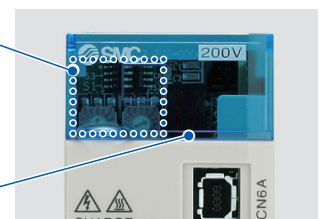

LECYU

Construction du système

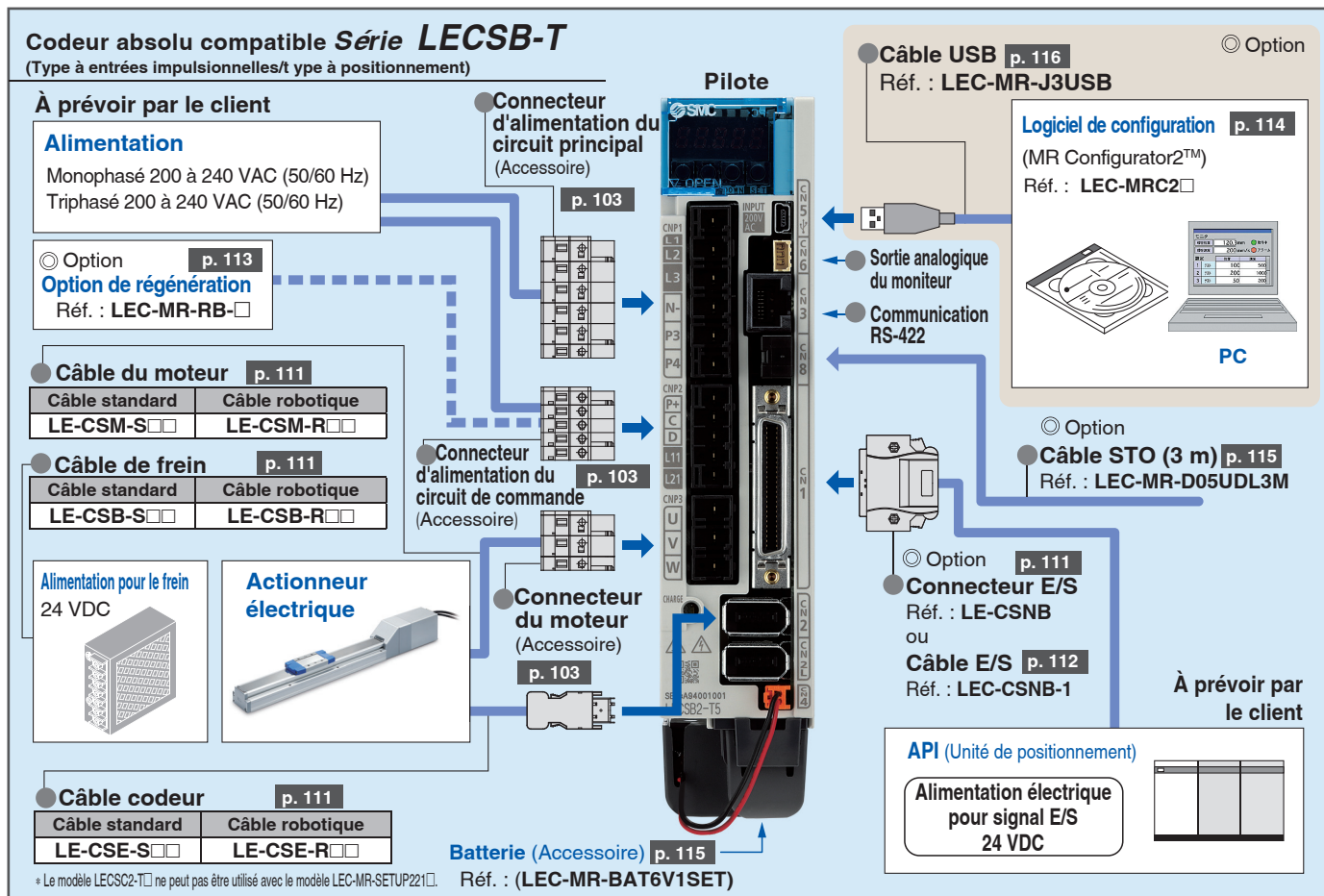
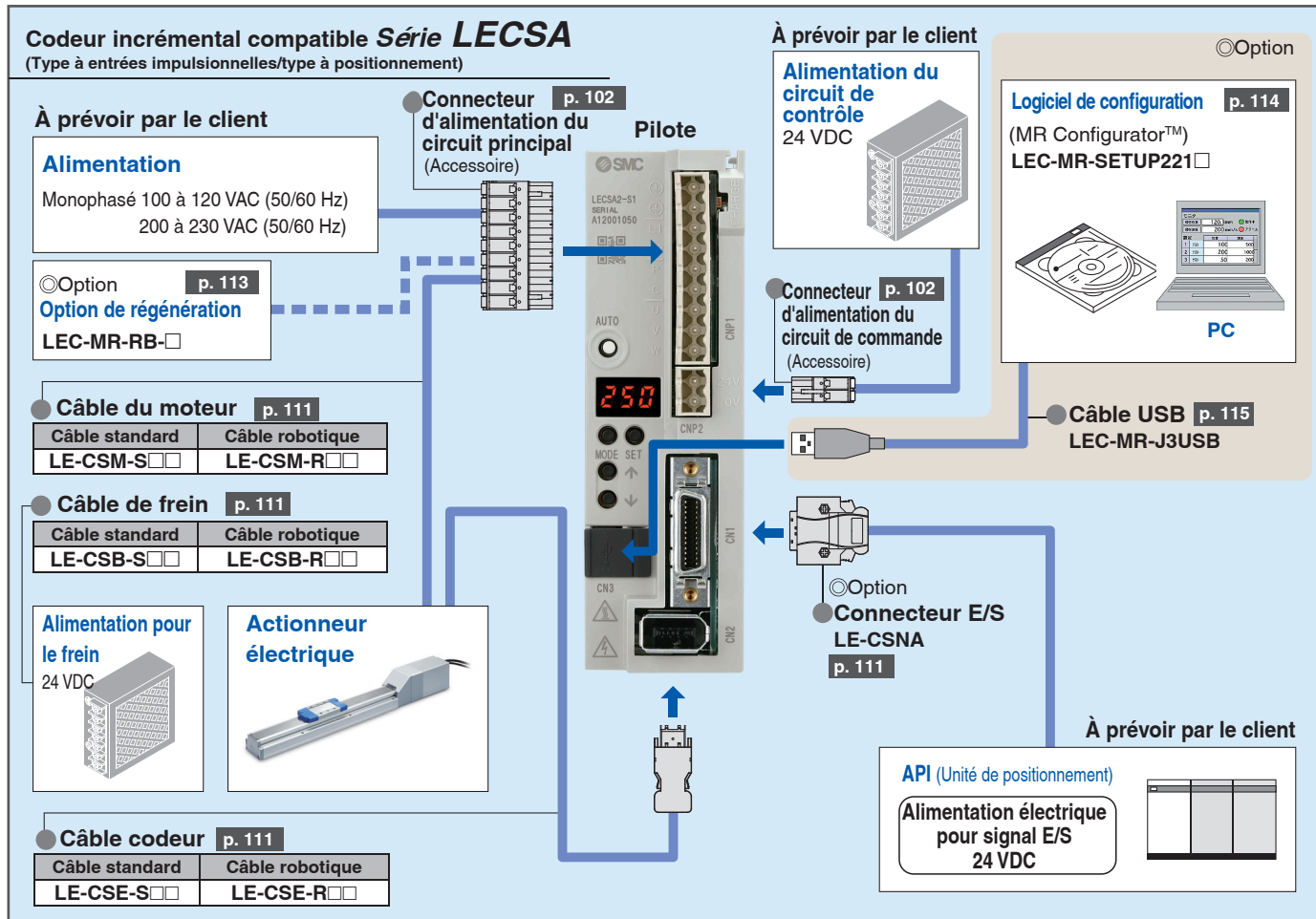

Construction du système

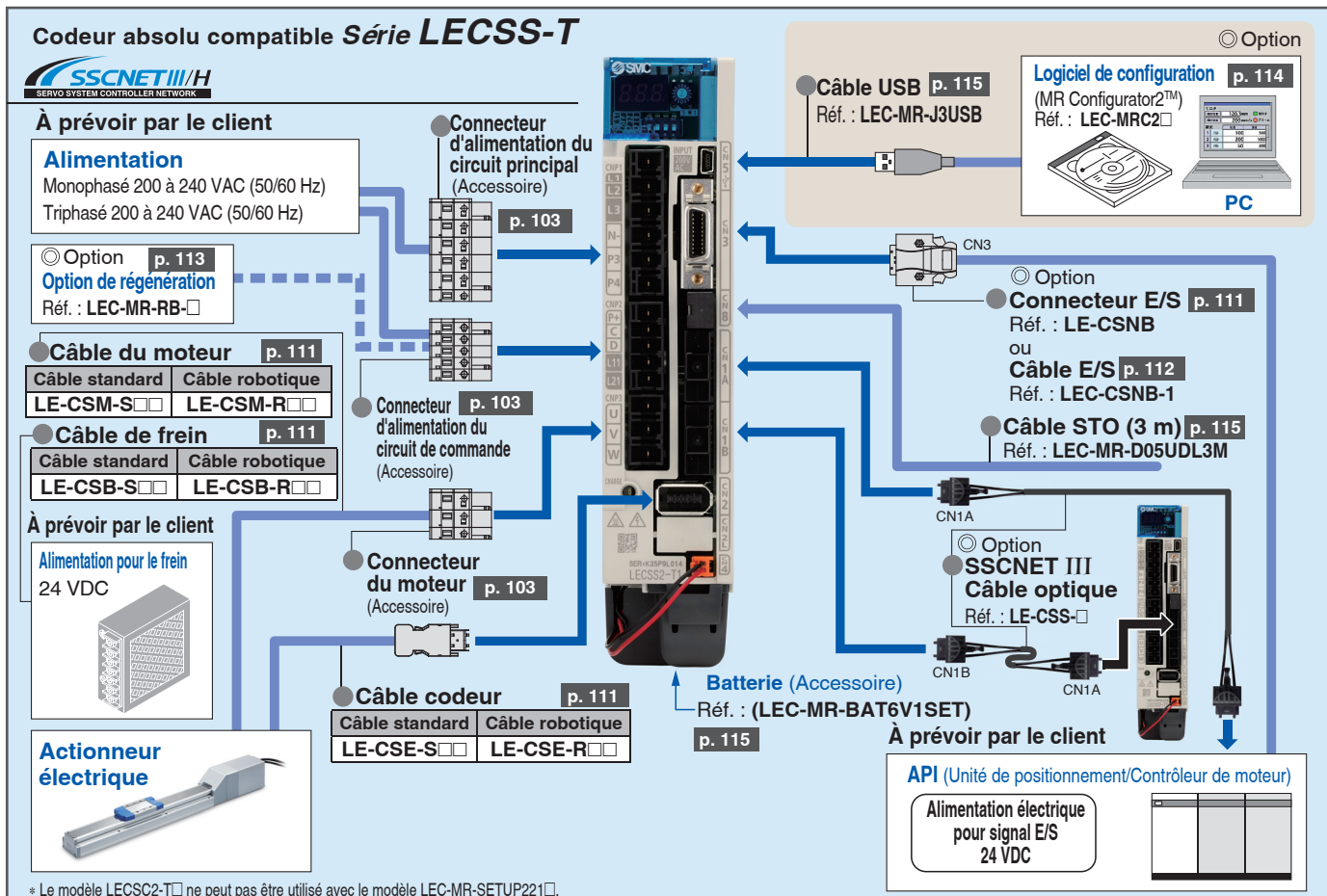
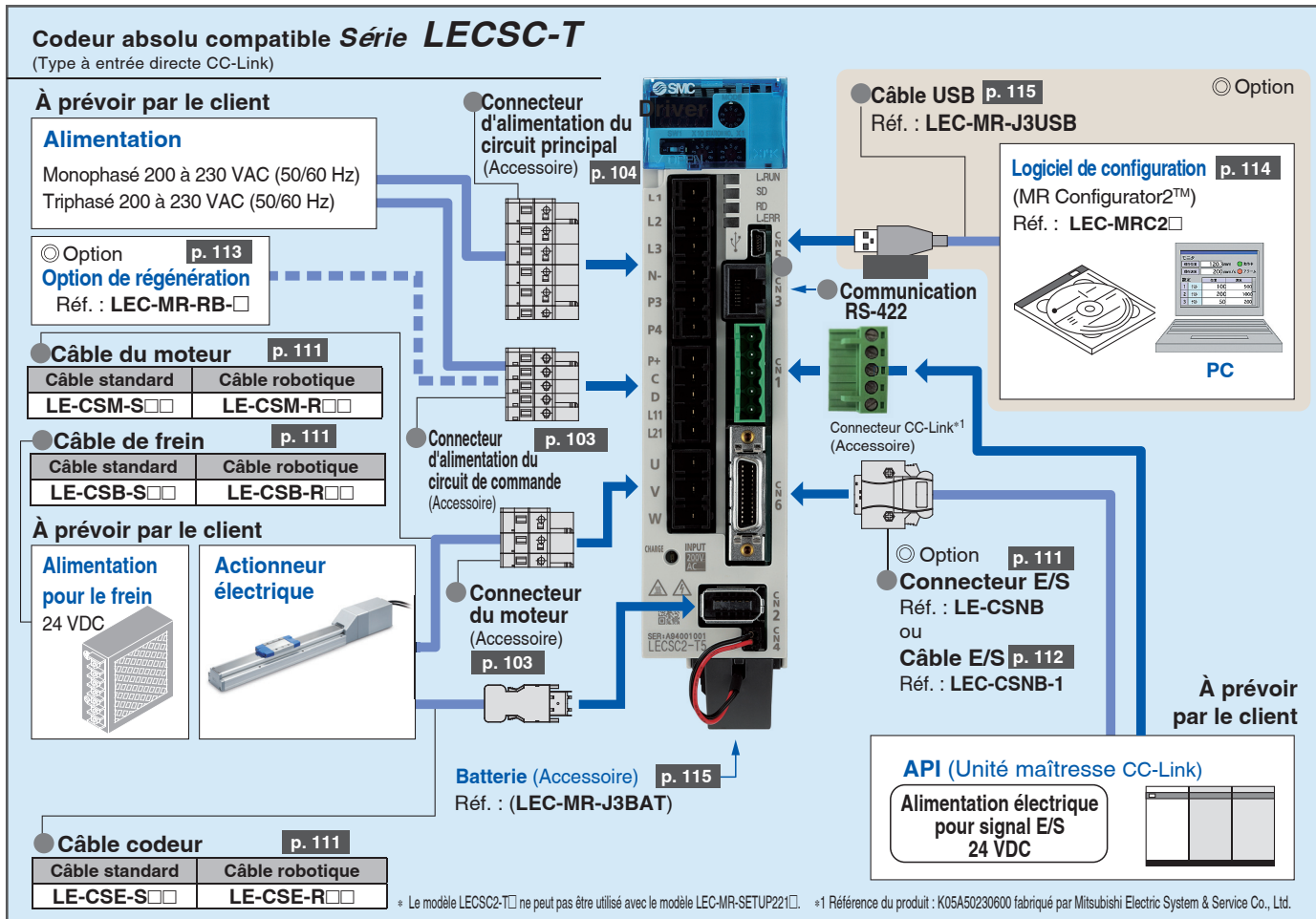

Construction du système

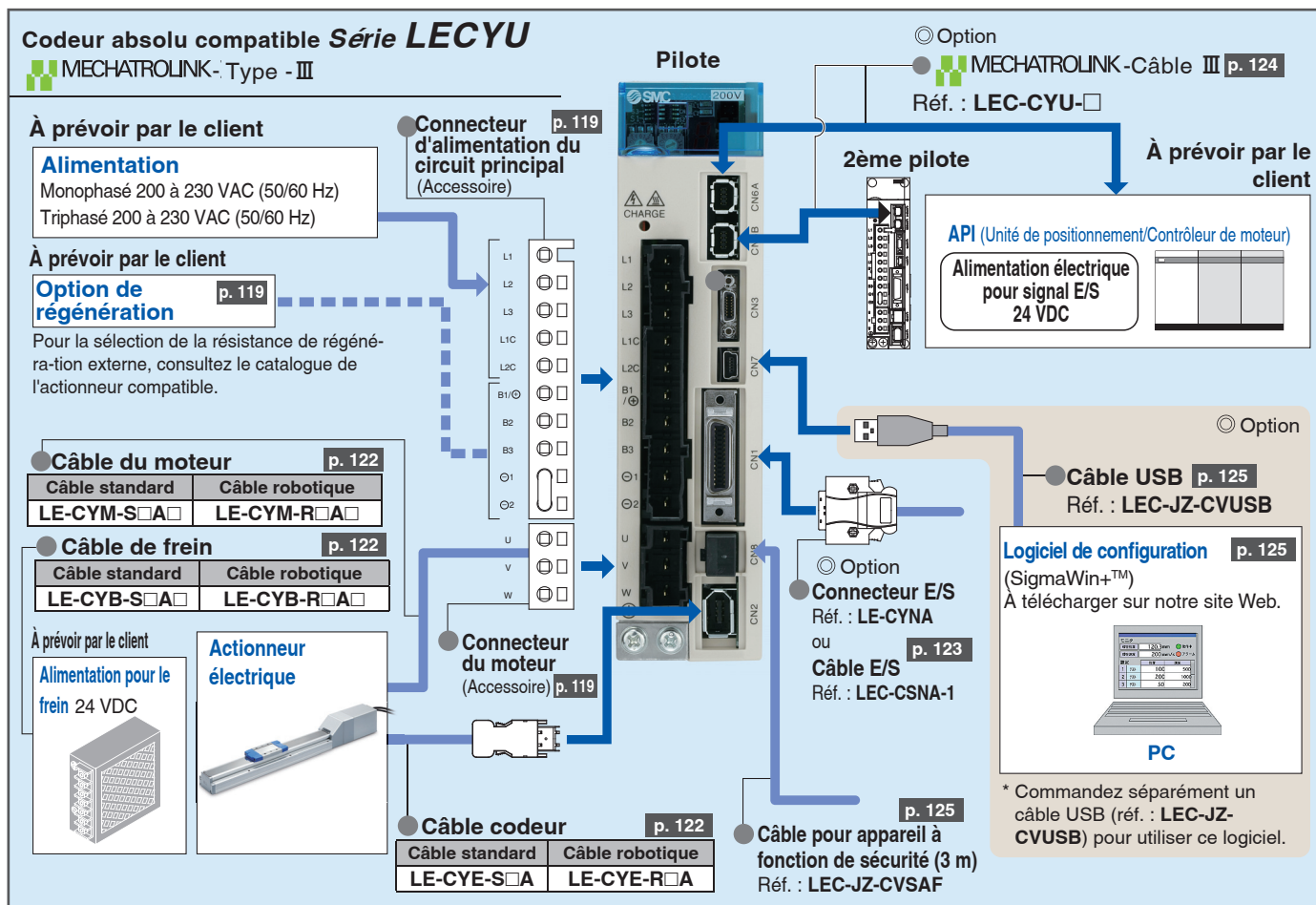
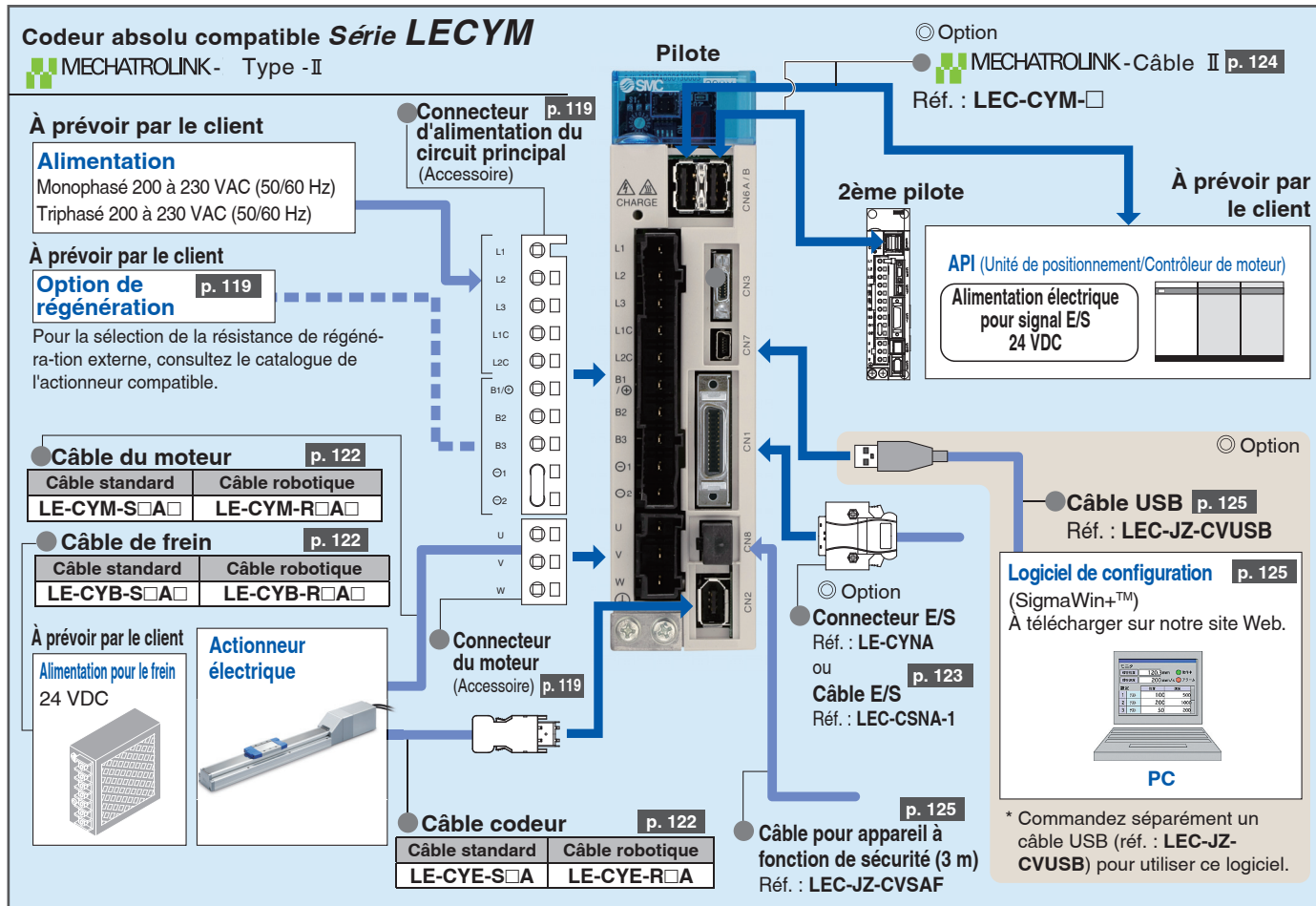

Actionneur électrique

Haute rigidité et haute précision **Modèle guidé série LEKFS**

Haute rigidité et haute précision **Modèle guidé série LEKFS** Absolu sans batterie (moteur pas-à-pas 24 VDC)

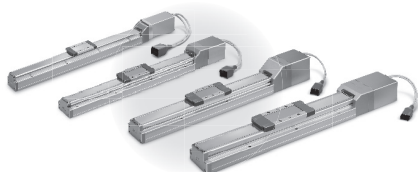

| | |
|-----------------------------|-------|
| Sélection du modèle | p. 21 |
| Pour passer commande | p. 37 |
| Caractéristiques techniques | p. 39 |
| Masse | p. 39 |
| Construction | p. 40 |
| Dimensions | p. 42 |

Haute rigidité et haute précision **Modèle guidé/Entraînement par vis à billes série LEKFS** Servomoteur AC **Série LECS**

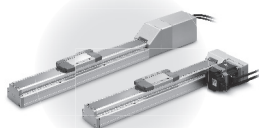

| | |
|-----------------------------|-------|
| Sélection du modèle | p. 27 |
| Pour passer commande | p. 50 |
| Caractéristiques techniques | p. 51 |
| Masse | p. 51 |
| Construction | p. 52 |
| Dimensions | p. 54 |

Haute rigidité et haute précision **Modèle guidé/Entraînement par vis à billes série LEKFS** Servomoteur AC **Série LECY**

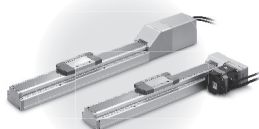

| | |
|-----------------------------|-------|
| Sélection du modèle | p. 35 |
| Pour passer commande | p. 60 |
| Caractéristiques techniques | p. 61 |
| Masse | p. 61 |
| Construction | p. 62 |
| Dimensions | p. 64 |

| | |
|---|-------|
| Montage du détecteur | p. 70 |
| Précautions spécifiques au produit | p. 74 |
| Précautions spécifiques au produit Modèle à codeur absolu sans batterie | p. 76 |

Contrôleurs série JXC

Contrôleur (Modèle programmable) série JXC51/61 Absolu sans batterie (moteur pas-à-pas 24 VDC)



| | |
|-----------------------------|-------|
| Pour passer commande | p. 79 |
| Caractéristiques techniques | p. 79 |
| Dimensions | p. 81 |
| Options | p. 85 |
| Câble de l'actionneur | p. 93 |

Contrôleur pour moteur pas à pas série JXCE/P/D1/L/M1 Absolu sans batterie (moteur pas-à-pas 24 VDC)



| | |
|-----------------------------|-------|
| Pour passer commande | p. 86 |
| Caractéristiques techniques | p. 87 |
| Dimensions | p. 88 |
| Options | p. 91 |
| Câble de l'actionneur | p. 93 |

Série JXC51/61/E/P1/D1/L/M1 Précautions relatives aux différences de versions du contrôleur p. 94

Contrôleur pour servomoteur AC série LECSA/LECS-T/LECY

Contrôleur pour servomoteur AC série LECSA/LECS-T



| | |
|-----------------------------|--------|
| Pour passer commande | p. 97 |
| Dimensions | p. 98 |
| Caractéristiques techniques | p. 100 |
| Options | p. 111 |

Contrôleur pour servomoteur AC série LECYM/LECYU



| | |
|-----------------------------|--------|
| Pour passer commande | p. 116 |
| Dimensions | p. 116 |
| Caractéristiques techniques | p. 117 |
| Options | p. 122 |

Précautions spécifiques au produit p. 126

Liste des conformités CE/UKCA/UL p. 128

Actionneur électrique

Haute rigidité et haute précision **Modèle guidé**

Modèle guidé *Série LEKFS*

Absolu sans batterie (moteur pas-à-pas 24 VDC)

p. 37



Servomoteur AC

p. 50

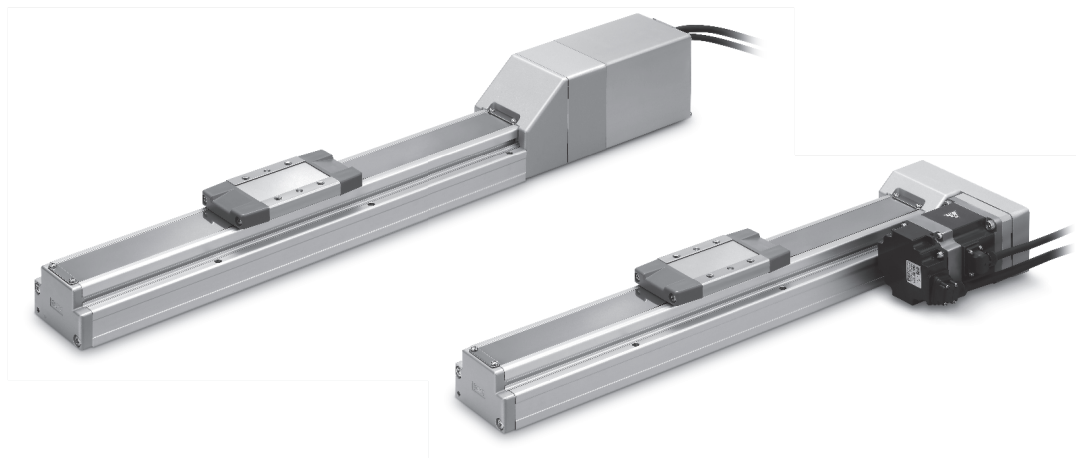

Contrôleurs **p. 78**

Contrôleur pour servomoteur AC **p. 96**

Sélection du modèle

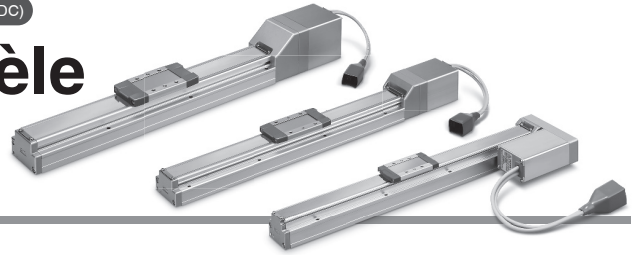

Procédure de sélection

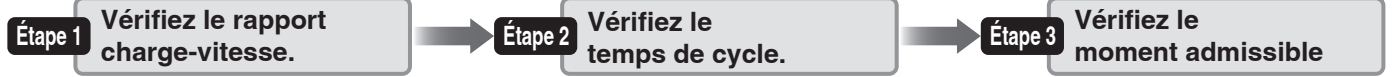

Exemple de sélection

Conditions d'utilisation

- Masse de la pièce : 5 [kg]
- Conditions de montage de la pièce :
- Vitesse : 300 [mm/s]
- Accélération/décélération : 3000 [mm/s²]
- Course : 200 [mm]
- Sens de montage : horizontal vers le haut

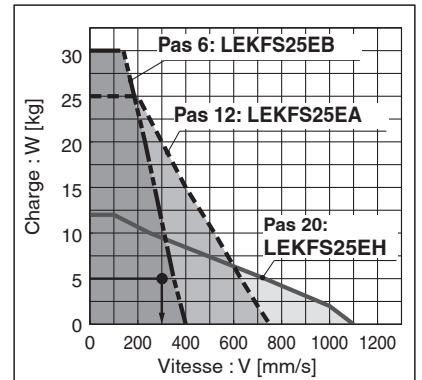
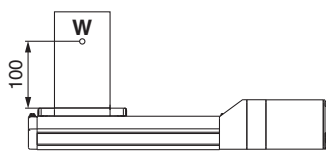

<Graphique vitesse-charge> (LEKFS25/Moteur pas-à-pas)

Étape 1 Vérifiez le rapport charge-vitesse. <Graphique vitesse-charge> (pages 22, 23)
Sélectionnez un modèle en fonction de la masse de la pièce et de la vitesse en vous référant au graphique vitesse-charge.
Exemple de sélection) Le modèle **LEKFS25EB-200** peut être temporairement sélectionné comme candidat possible sur la base du graphique à droite.

Étape 2 Vérifiez le temps de cycle.
Calculez le **temps de cycle** suivant la méthode ci-dessous.
Temps de cycle :
T est obtenu par l'équation suivante.

$$T = T1 + T2 + T3 + T4 \text{ [s]}$$

- T1 : le temps d'accélération et T3 : le temps de décélération sont obtenus par l'équation suivante.
- T2 : le temps de vitesse constante est obtenu par l'équation suivante.

$$T1 = V/a1 \text{ [s]} \quad T3 = V/a2 \text{ [s]}$$

$$T2 = \frac{L - 0.5 \cdot V \cdot (T1 + T3)}{V} \text{ [s]}$$

- T4 : le temps de stabilisation varie en fonction des conditions telles que le type de moteur, la charge et les données de positionnement. Par conséquent, calculez le temps de stabilisation en vous référant à la valeur ci-dessous.

$$T4 = 0.2 \text{ [s]}$$

Exemple de calcul)
Les valeurs T1 à T4 sont calculées comme suit.

$$T1 = V/a1 = 300/3000 = 0.1 \text{ [s]}$$

$$T3 = V/a2 = 300/3000 = 0.1 \text{ [s]}$$

$$T2 = \frac{L - 0.5 \cdot V \cdot (T1 + T3)}{V}$$

$$= \frac{200 - 0.5 \cdot 300 \cdot (0.1 + 0.1)}{300}$$

$$= 0.57 \text{ [s]}$$

$$T4 = 0.2 \text{ [s]}$$

Le temps de cycle est obtenu comme suit.
 $T = T1 + T2 + T3 + T4$
 $= 0.1 + 0.57 + 0.1 + 0.2$
 $= 0.97 \text{ [s]}$

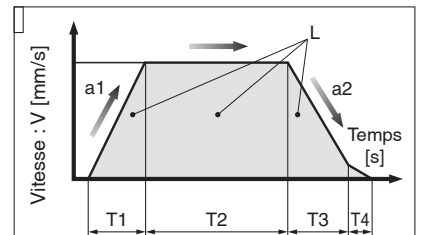

L : course [mm] ... (conditions d'utilisation)
V : vitesse [mm/s] ... (conditions d'utilisation)
a1 : accélération [mm/s²] ... (conditions d'utilisation)
a2 : décélération [mm/s²] ... (conditions d'utilisation)

- T1 : le temps d'accélération [s]
Temps avant d'atteindre la vitesse fixée
- T2 : le temps de vitesse constante [s]
Temps pendant lequel l'actionneur fonctionne à une vitesse constante
- T3 : le temps de décélération [s]
Temps entre le début du fonctionnement à vitesse constante et l'arrêt.
- T4 : délai de réglage [s]
Temps jusqu'à la fin du positionnement

Étape 3 Vérifiez le moment admissible <Moment statique admissible> (page 25)
<Moment dynamique admissible> (pages 24, 25)

Vérifiez que le moment qui s'applique à l'actionneur se situe dans la plage admissible en conditions statique et dynamique.

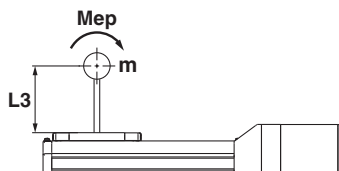

Sur la base du calcul ci-dessus, le **LEKFS25EB-200** devrait être sélectionné.

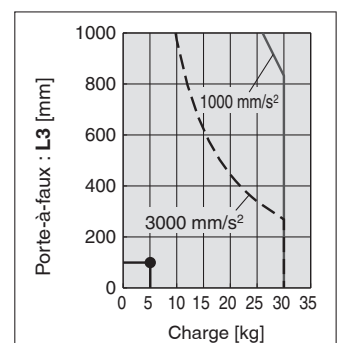

* Si le moteur pas à pas et les servomoteurs ne répondent pas à vos caractéristiques techniques, envisagez également la caractéristique servomoteur AC.

Graphique vitesse-charge (guide)

Codeur absolu sans batterie (moteur pas à pas 24 VDC), moteur en ligne

* Les graphiques suivants montrent les valeurs lorsque la force de mouvement est de 100 %.

LEKFS16/Entraînement par vis à billes

Horizontal

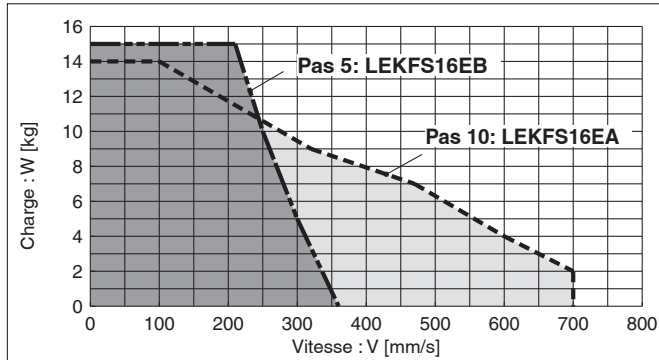

Vertical

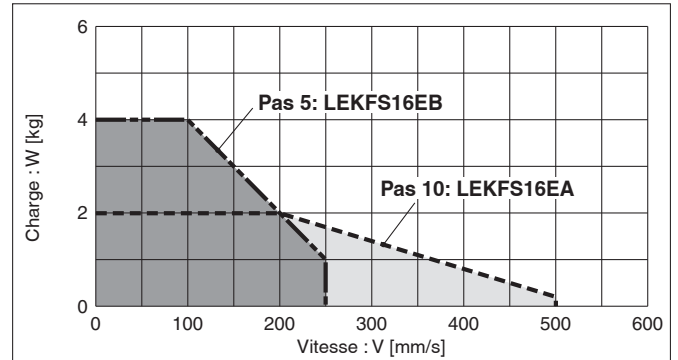

LEKFS25/Entraînement par vis à billes

Horizontal

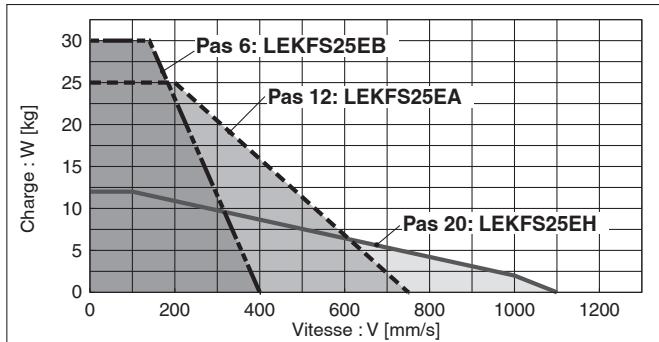

Vertical

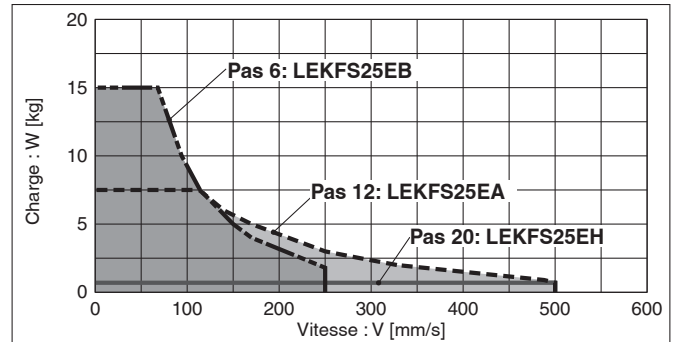

LEKFS32/Entraînement par vis à billes

Horizontal

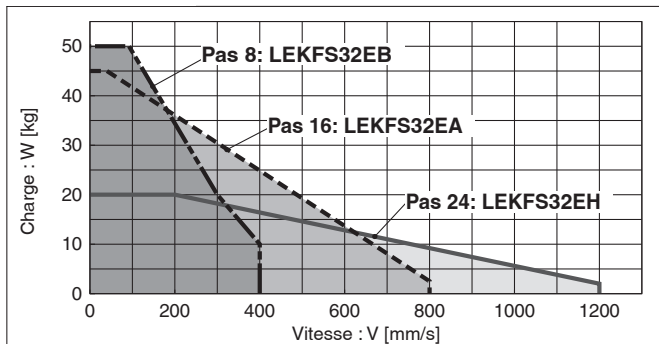

Vertical

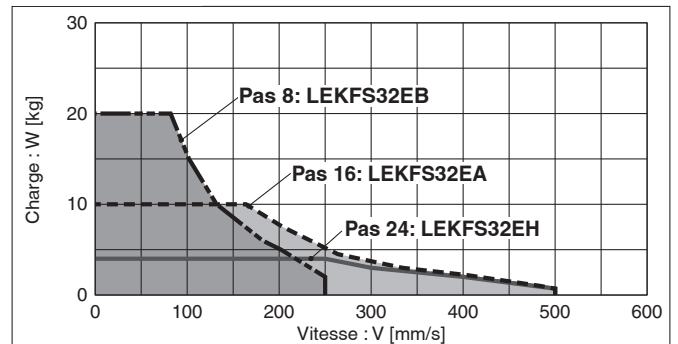

LEKFS40/Entraînement par vis à billes

Horizontal

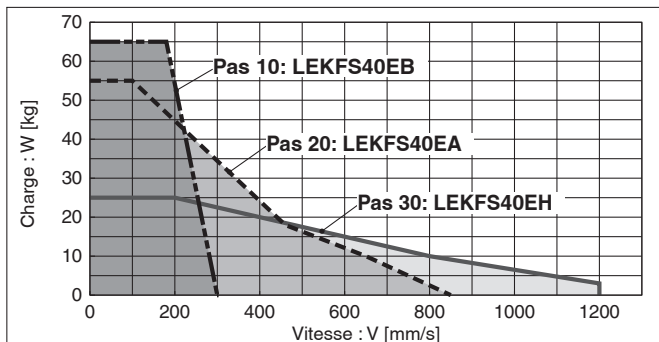

Vertical

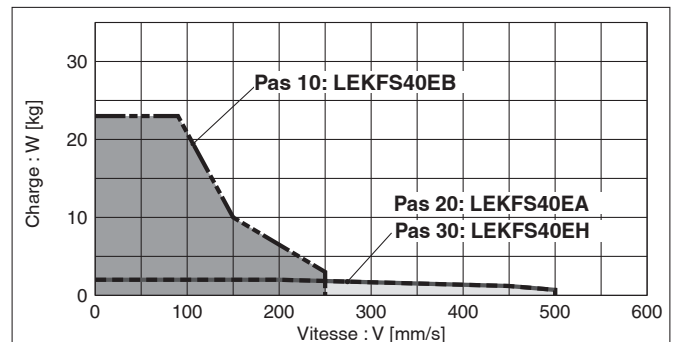

Série LEKFS

Absolu sans batterie (moteur pas-à-pas 24 VDC)

Graphique vitesse-charge (guide)

Codeur absolu sans batterie (moteur pas à pas 24 VDC), moteur parallèle

* Les graphiques suivants montrent les valeurs lorsque la force de mouvement est de 100 %.

LEKFS16(L/R)/Entraînement par vis à billes

Horizontal

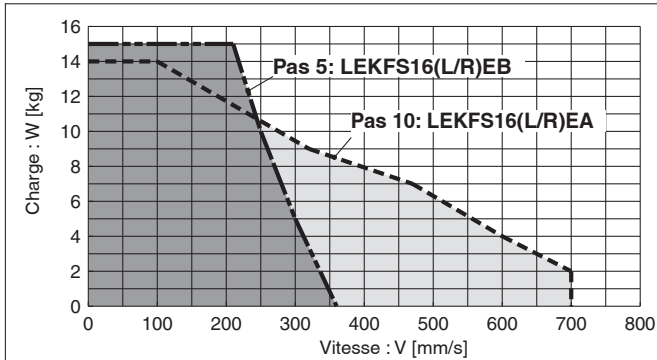

Vertical

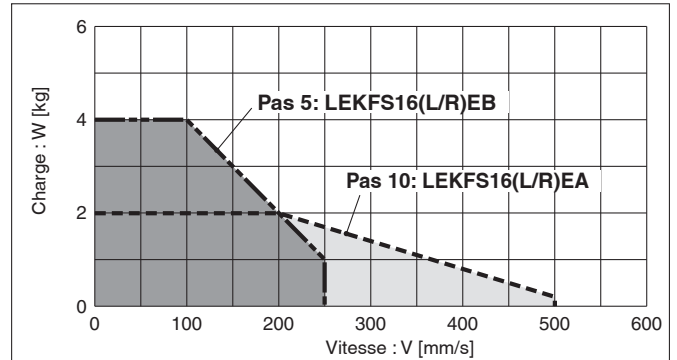

LEKFS25(L/R)/Entraînement par vis à billes

Horizontal

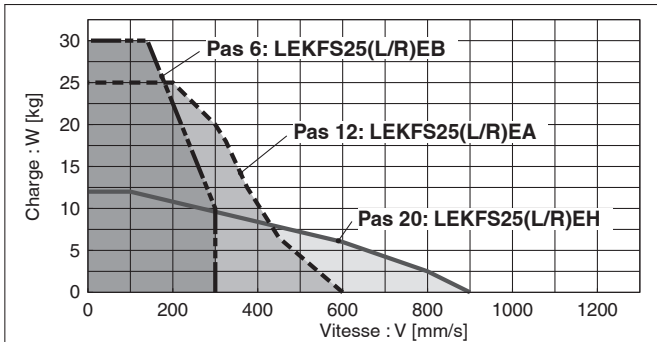

Vertical

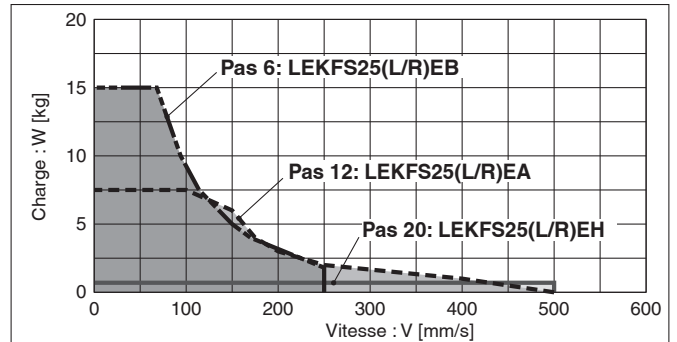

LEKFS32(L/R)/Entraînement par vis à billes

Horizontal

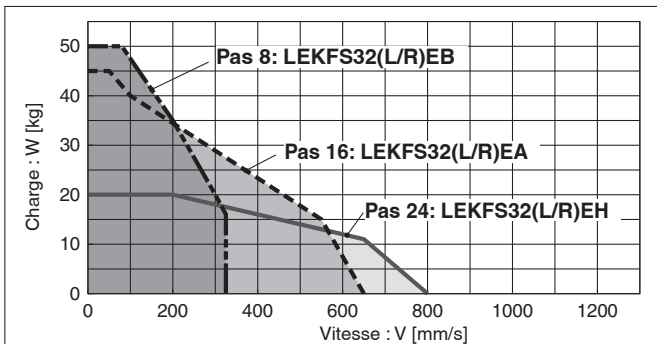

Vertical

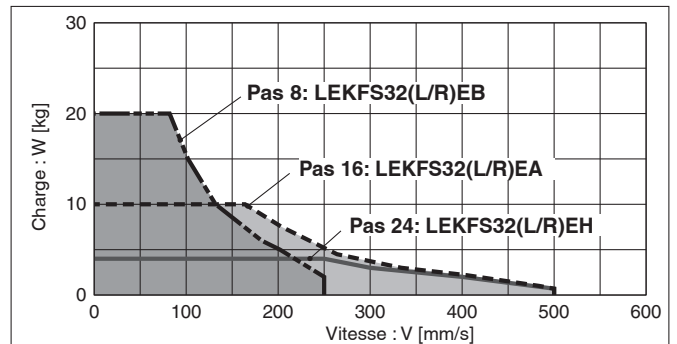

LEKFS40(L/R)/Entraînement par vis à billes

Horizontal

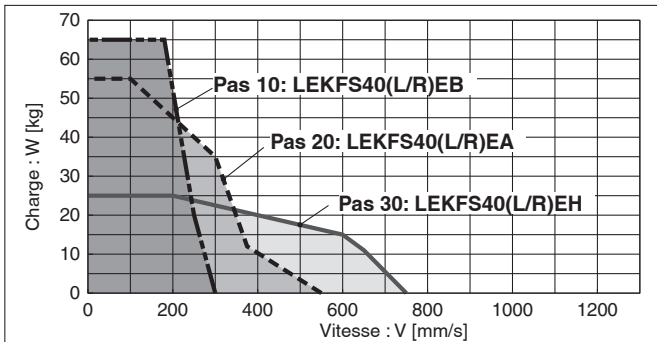

Vertical

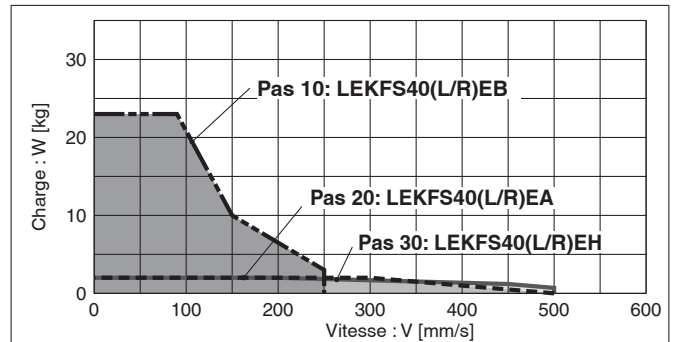

* Ces graphiques indiquent le porte-à-faux admissible (guide) lorsque le centre de gravité de la pièce dépasse d'un côté. Pour sélectionner le porte-à-faux, reportez-vous au « Calcul du facteur de charge du guide » ou au logiciel de sélection des modèles d'actionneurs électriques pour vérification sur le site <https://www.smc.eu>

Moment dynamique admissible

Accélération/décélération ——— 1000 mm/s² - - - 3000 mm/s²

| Orientation | Sens de la charge en porte-à-faux m : charge [kg] Me : moment admissible [N·m] L : porte-à-faux au centre de gravité de la charge [mm] | Modèle | | | |
|----------------------|---|---------|---------|---------|---------|
| | | LEKFS16 | LEKFS25 | LEKFS32 | LEKFS40 |
| Horizontal/Intérieur | X L1 [mm] | | | | |
| | Y L2 [mm] | | | | |
| | Z L3 [mm] * Accélération/décélération du LEKFS32 et LEKFS40 : calculez le porte-à-faux pour la charge à 1000 mm/s ² à partir du logiciel de sélection du modèle. | | | | |
| Mur | X L4 [mm] | | | | |
| | Y L5 [mm] * Accélération/décélération du LEKFS32 et LEKFS40 : calculez le porte-à-faux pour la charge à 1000 mm/s ² à partir du logiciel de sélection du modèle. | | | | |
| | Z L6 [mm] | | | | |

Série LEKFS

Absolu sans batterie (moteur pas-à-pas 24 VDC)

* Ces graphiques indiquent le porte-à-faux admissible (guide) lorsque le centre de gravité de la pièce dépasse d'un côté. Pour sélectionner le porte-à-faux, reportez-vous au « Calcul du facteur de charge du guide » ou au logiciel de sélection des modèles d'actionneurs électriques pour vérification sur le site <https://www.smc.eu>

Moment dynamique admissible

Accélération/décélération ——— 1000 mm/s² - - - 3000 mm/s²

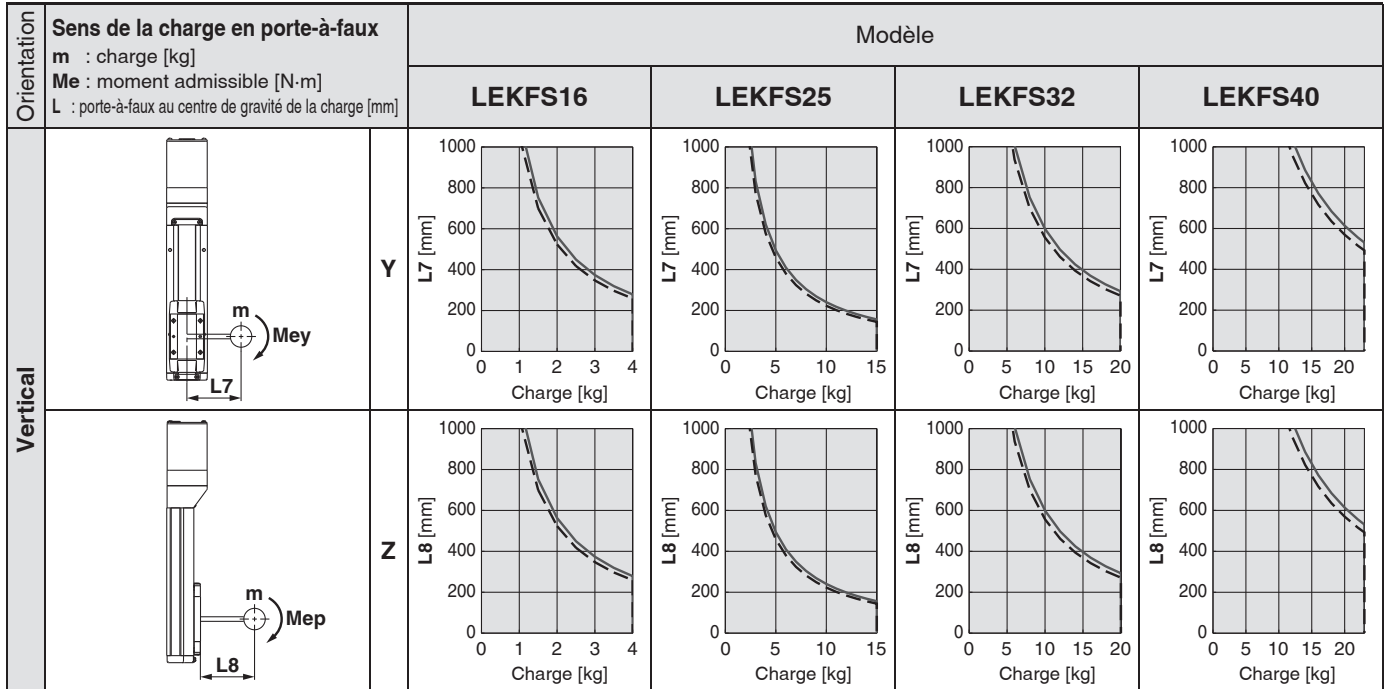

Calcul du taux de charge du guide

1. Définissez les conditions d'utilisation.

Modèle : LEKFS

Taille : 25/32/40

Sens de montage : Horizontal/Bas/Mur/Vertical

Accélération [mm/s²] : a

Charge [kg] : m

Position du centre de la charge [mm] : Xc/Yc/Zc

2. Sélectionner le graphique cible en référence au modèle, à la taille et au sens de montage.

3. Sur la base de l'accélération et de la charge, trouvez le porte-à-faux [mm] : Lx/Ly/Lz sur le graphique.

4. Calculer le taux de charge pour chaque direction.

$$\alpha x = Xc/Lx, \alpha y = Yc/Ly, \alpha z = Zc/Lz$$

5. Confirmez que le total de αx , αy , et αz est 1 max.

$$\alpha x + \alpha y + \alpha z \leq 1$$

Lorsque supérieur à 1, veuillez considérer une réduction de l'accélération et de la charge, ou un changement de position du centre de charge et de la série.

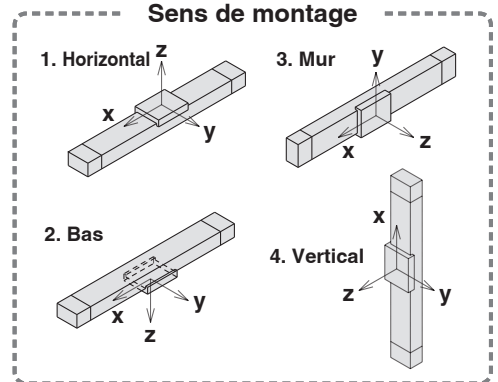

Exemple

1. Conditions d'utilisation

Modèle : LEKFS40

Taille : 40

Sens de montage : horizontal

Accélération [mm/s²] : 3000

Charge [kg] : 20

Position du centre de la charge [mm] : Xc = 0, Yc = 50, Zc = 200

2. Sélectionnez les graphiques pour l'horizontale du LEKFS40 à la page 7. 5. $x + y + z = 0.33$

3. Lx = 400 mm, Ly = 250 mm, Lz = 1500 mm

4. Le taux de charge pour chaque direction est obtenu comme suit.

$$x = 0/400 = 0$$

$$y = 50/250 = 0.2$$

$$z = 200/1500 = 0.13$$

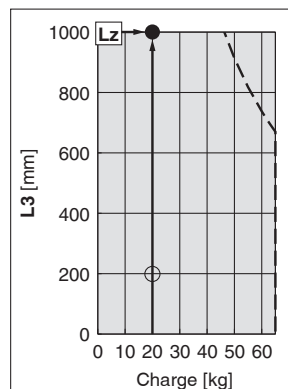
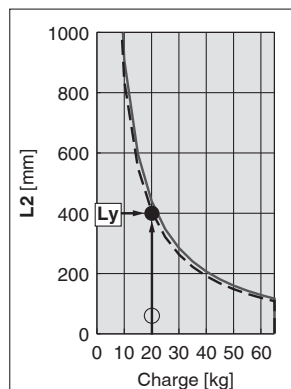
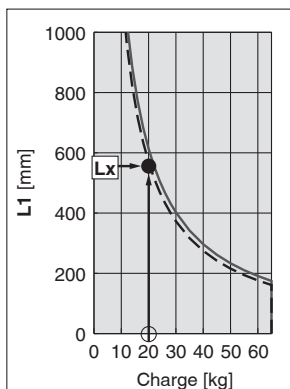

* Accélération/décélération du LEKFS32 et LEKFS40 : calculez le porte-à-faux pour la charge à 1000 mm/s² à partir du logiciel de sélection du modèle.

Précision de la table (valeur de référence)

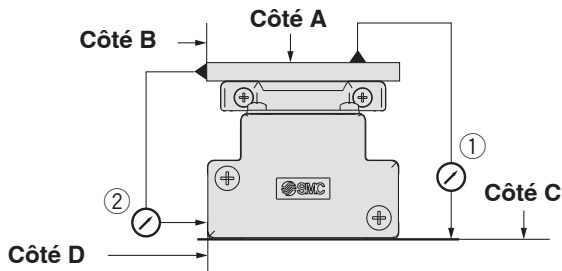

| Modèle | Parallélisme de déplacement [mm] (chaque 300 mm) | |
|---------|--|--|
| | ① Parallélisme de déplacement entre le côté C et le côté A | ② Parallélisme de déplacement entre le côté C et le côté A |
| LEKFS16 | 0.04 | 0.02 |
| LEKFS25 | 0.04 | 0.02 |
| LEKFS32 | 0.04 | 0.02 |
| LEKFS40 | 0.04 | 0.02 |

* Le parallélisme de déplacement n'inclut pas la précision de la surface de montage.

Déplacement de la table (valeur de référence)

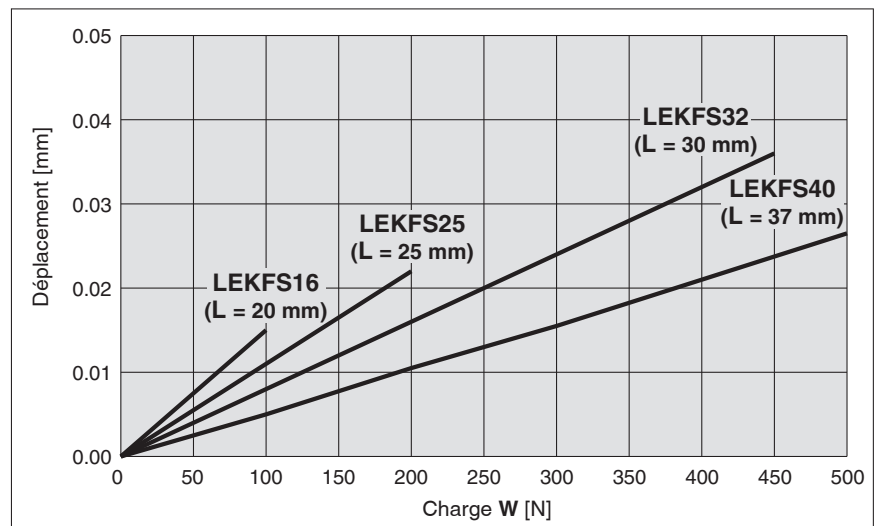
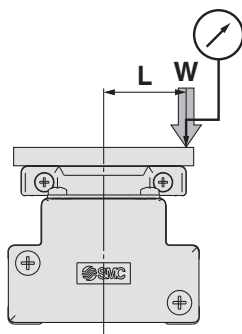

* Ce déplacement est mesuré lorsqu'une plaque d'aluminium de 15 mm est montée et fixée sur la table.

Moment statique admissible*1

| Modèle | LEKFS16 | LEKFS25 | LEKFS32 | LEKFS40 |
|---------------|---------|---------|---------|---------|
| Tangage [N·m] | 20 | 61 | 141 | 264 |
| Lacet [N·m] | 20 | 70 | 141 | 264 |
| Roulis [N·m] | 35 | 115 | 290 | 473 |

*1 Le moment statique admissible est le moment statique qui peut être supporté par l'actionneur lorsqu'il est à l'arrêt.
Si le produit est exposé à des chocs ou une charge répétée, prenez les mesures de sécurité appropriées pour son utilisation.

Sélection du modèle

Série LEKFS ▶ p. 50

Série LECY □ ▶ p. 60

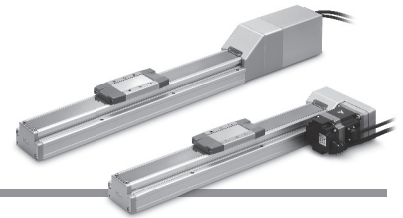

Procédure de sélection

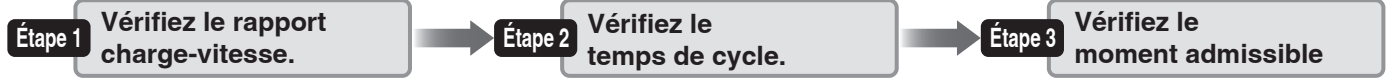

Exemple de sélection

Conditions d'utilisation

- Masse de la pièce : 5 [kg]
- Conditions de montage de la pièce :
- Vitesse : 300 [mm/s]
- Accélération/décélération : 3000 [mm/s²]
- Course : 200 [mm]
- Sens de montage : horizontal vers le haut

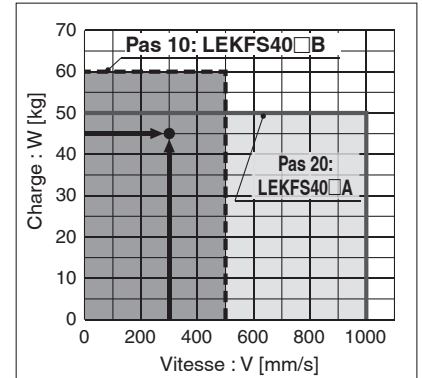
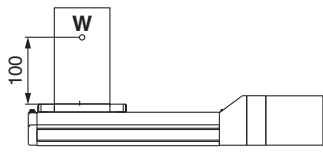

Étape 1 Vérifiez le rapport charge-vitesse. <Graphique vitesse-charge> (pages 28)

Sélectionnez un modèle en fonction de la masse de la pièce et de la vitesse en vous référant au graphique vitesse-charge.

Exemple de sélection) Le modèle **LEKFS40S4B-200** peut être temporairement sélectionné comme candidat possible sur la base du graphique à droite.

Étape 2 Vérifiez le temps de cycle.

Calculez le **temps de cycle** suivant la méthode ci-dessous.

Temps de cycle :

T est obtenu par l'équation suivante.

$$T = T1 + T2 + T3 + T4 \text{ [s]}$$

- T1 : le temps d'accélération et T3 : le temps de décélération sont obtenus par l'équation suivante.

$$T1 = V/a1 \text{ [s]} \quad T3 = V/a2 \text{ [s]}$$

- T2 : le temps de vitesse constante est obtenu par l'équation suivante.

$$T2 = \frac{L - 0.5 \cdot V \cdot (T1 + T3)}{V} \text{ [s]}$$

- T4 : le temps de stabilisation varie en fonction des conditions telles que le type de moteur, la charge et les données de positionnement. Par conséquent, calculez le temps de stabilisation en vous référant à la valeur ci-dessous.

$$T4 = 0.05 \text{ [s]}$$

Exemple de calcul)

Les valeurs T1 à T4 sont calculées comme suit.

$$T1 = V/a1 = 300/3000 = 0.1 \text{ [s]}$$

$$T3 = V/a2 = 300/3000 = 0.1 \text{ [s]}$$

$$T2 = \frac{L - 0.5 \cdot V \cdot (T1 + T3)}{V} = \frac{200 - 0.5 \cdot 300 \cdot (0.1 + 0.1)}{300} = 0.57 \text{ [s]}$$

$$T4 = 0.05 \text{ [s]}$$

Le **temps de cycle** est obtenu comme suit.

$$T = T1 + T2 + T3 + T4 = 0.1 + 0.57 + 0.1 + 0.05 = 0.82 \text{ [s]}$$

<Graphique vitesse-charge> (LEKFS40)

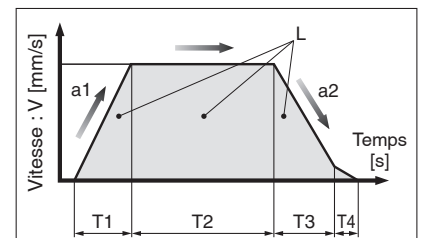

L : course [mm] ... (conditions d'utilisation)

V : vitesse [mm/s] ... (conditions d'utilisation)

a1 : accélération [mm/s²] ... (conditions d'utilisation)

a2 : décélération [mm/s²] ... (conditions d'utilisation)

T1 : le temps d'accélération [s]

Temps avant d'atteindre la vitesse fixée

T2 : le temps de vitesse constante [s]

Temps pendant lequel l'actionneur fonctionne à une vitesse constante

T3 : le temps de décélération [s]

Temps entre le début du fonctionnement à vitesse constante et l'arrêt.

T4 : délai de réglage [s]

Temps jusqu'à la fin du positionnement

Étape 3 Vérifiez le moment admissible <Moment statique admissible> (page 34)

<Moment dynamique admissible> (pages 32, 33)

Vérifiez que le moment qui s'applique à l'actionneur se situe dans la plage admissible en conditions statique et dynamique.

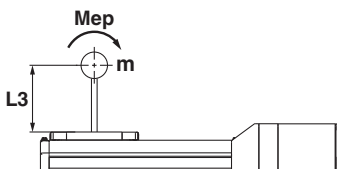

Sur la base du calcul ci-dessus, le **LEKFS40S4B-200.0** devrait être sélectionné.

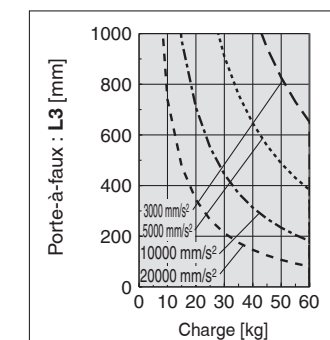

* La vitesse admissible est limitée en fonction de la course.
Sélectionnez-la en vous référant à « Vitesse admissible selon la course » ci-dessous.

Graphique vitesse-charge/Conditions requises pour l'option de régénération (guide)

LEKFS25/Entraînement par vis à billes

Horizontal

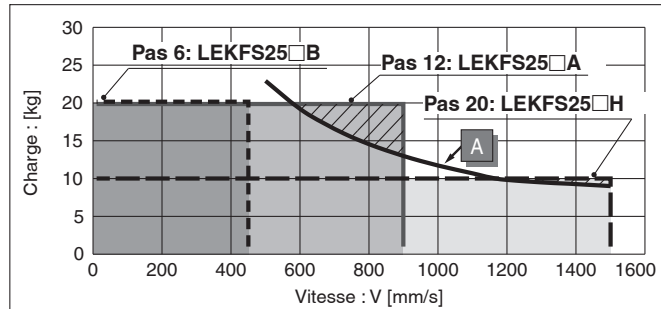

Vertical

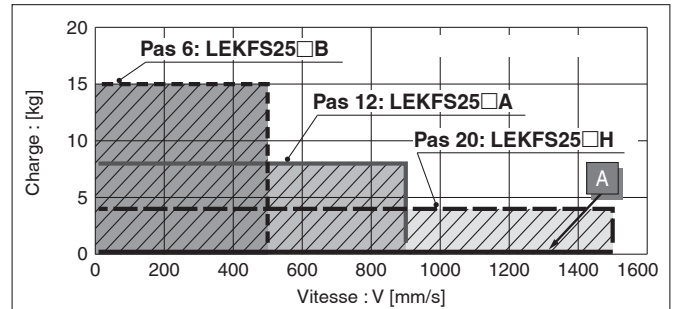

LEKFS32/Entraînement par vis à billes

Horizontal

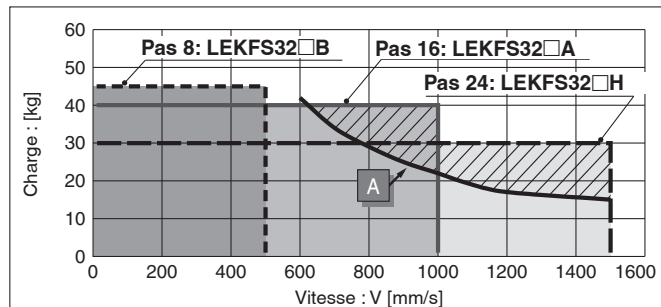

Vertical

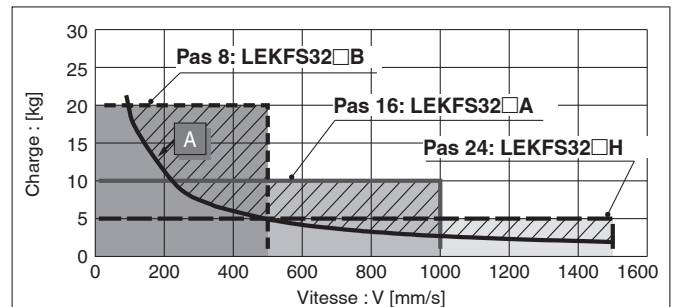

LEKFS40/Entraînement par vis à billes

Horizontal

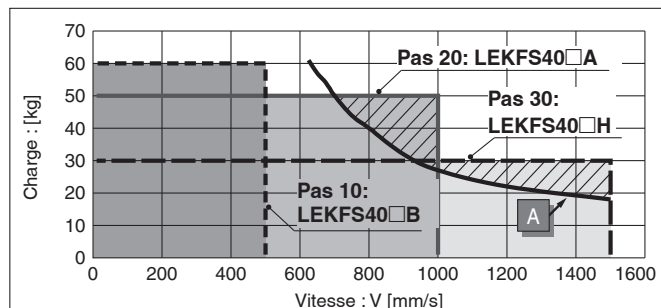

Vertical

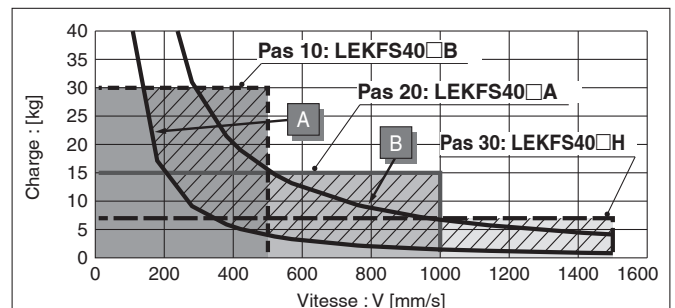

Conditions requises pour l'option de régénération

* L'option de régénération est requise lorsque le produit est utilisé dans la zone au-dessus de la ligne régénération du graphique. (Il doit être commandé séparément.)

Modèles option de régénération

| Conditions d'utilisation | Modèle |
|--------------------------|---------------|
| A | LEC-MR-RB-032 |
| B | LEC-MR-RB-12 |

Vitesse disponible suivant la course

| Modèle | Servomoteur AC | Pas de vis | | Course [mm] | | | | | | |
|---------|----------------|---------------------------------|------|-------------|-------------|-------------|-------------|-------------|-------------|---|
| | | Symbole | [mm] | Jusqu'à 100 | Jusqu'à 200 | Jusqu'à 300 | Jusqu'à 400 | Jusqu'à 500 | Jusqu'à 600 | |
| LEKFS25 | 100 W/□40 | H | 20 | 1500 | | | 1200 | | | — |
| | | A | 12 | 900 | | | 720 | | | — |
| | | B | 6 | 450 | | | 360 | | | — |
| | | (Vitesse de rotation du moteur) | | (4500 rpm) | | | (3650 rpm) | | | — |
| LEKFS32 | 200 W/□60 | H | 24 | 1500 | | | — | | | — |
| | | A | 16 | 1000 | | | — | | | — |
| | | B | 8 | 500 | | | — | | | — |
| | | (Vitesse de rotation du moteur) | | (3750 rpm) | | | — | | | — |
| LEKFS40 | 400 W/□60 | H | 30 | — | 1500 | | | — | | |
| | | A | 20 | — | 1000 | | | — | | |
| | | B | 10 | — | 500 | | | — | | |
| | | (Vitesse de rotation du moteur) | | — | (3000 rpm) | | | — | | |

Graphique de charge/accélération/décélération (guide)

LEKFS25□□H/Entraînement par vis à billes

Horizontal

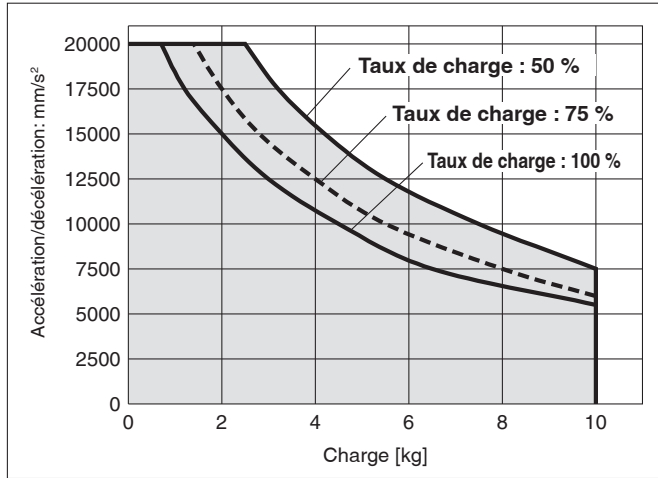

LEKFS25□□H/Entraînement par vis à billes

Vertical

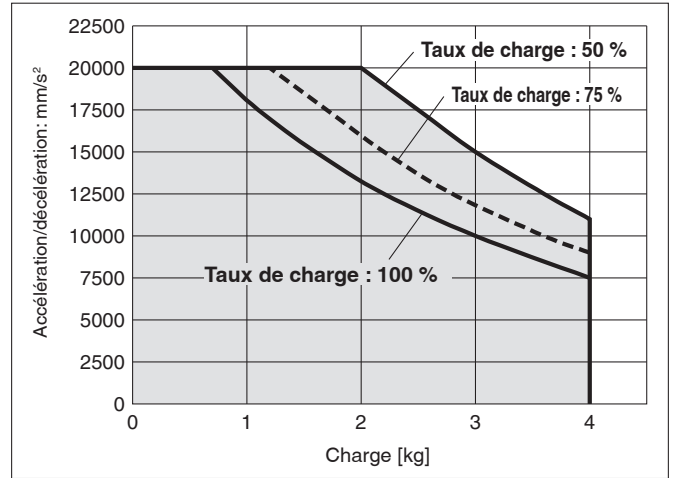

LEKFS25□□A/Entraînement par vis à billes

Horizontal

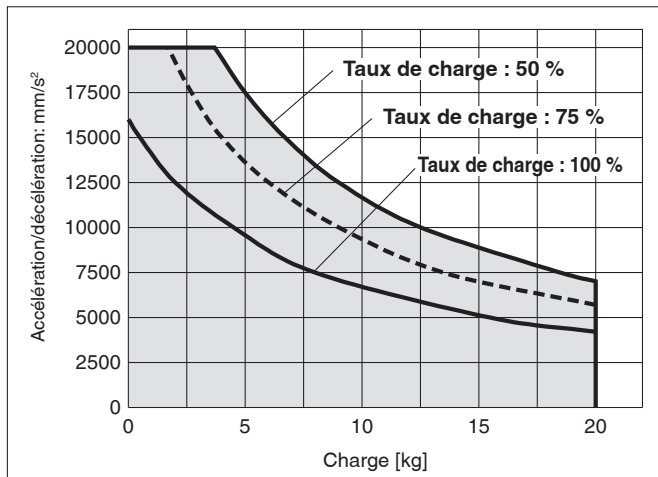

LEKFS25□□A/Entraînement par vis à billes

Vertical

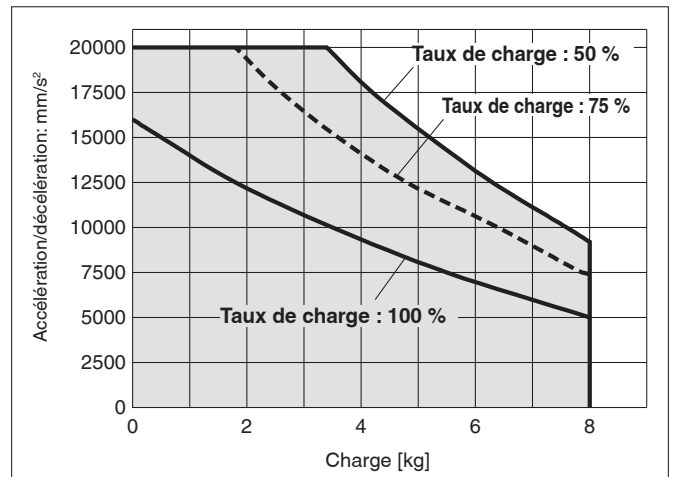

LEKFS25□□B/Entraînement par vis à billes

Horizontal

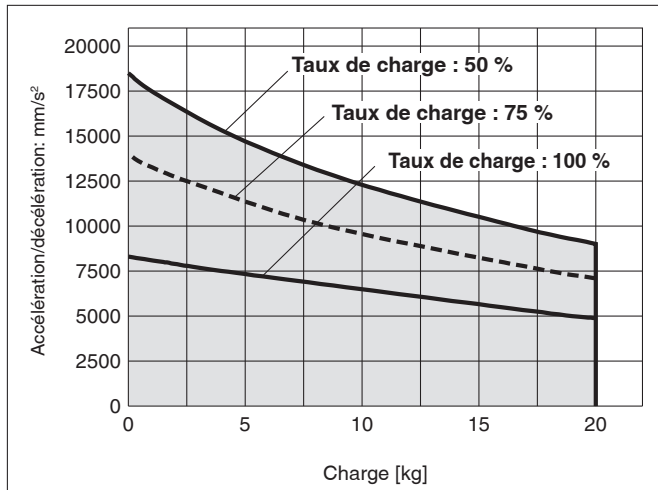

LEKFS25□□B/Entraînement par vis à billes

Vertical

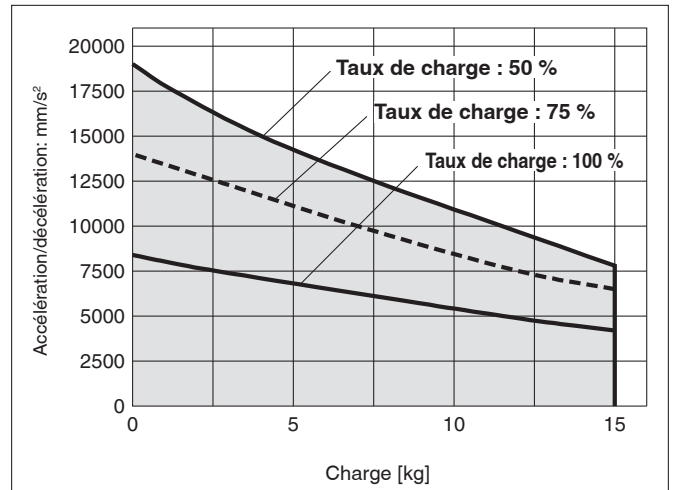

Graphique de charge/accélération/décélération (guide)

LEKFS32□□H/Entraînement par vis à billes

Horizontal

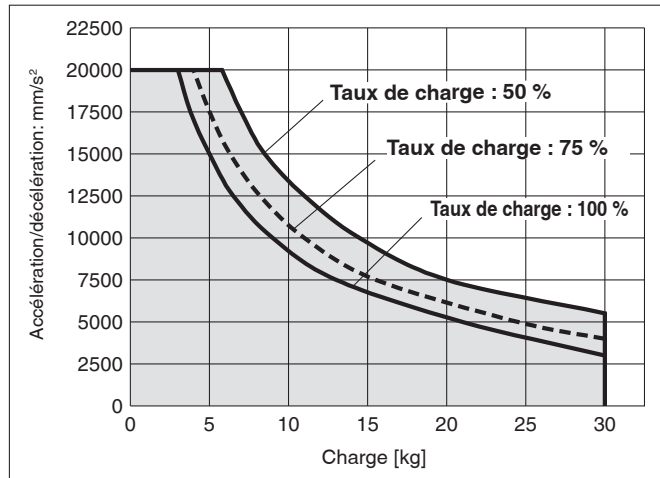

LEKFS32□□H/Entraînement par vis à billes

Vertical

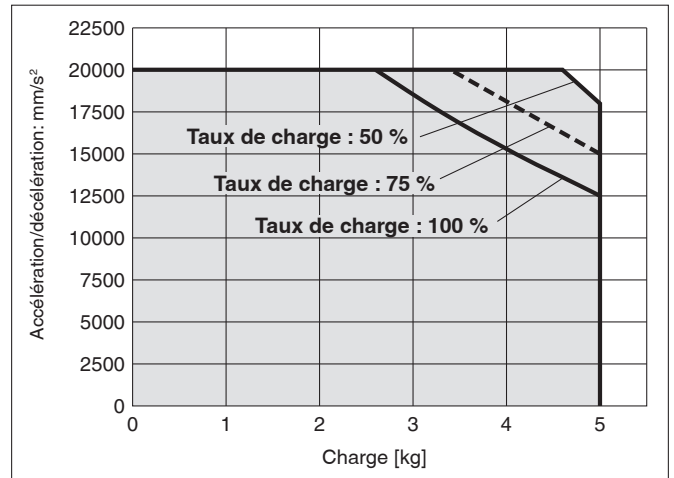

LEKFS32□□A/Entraînement par vis à billes

Horizontal

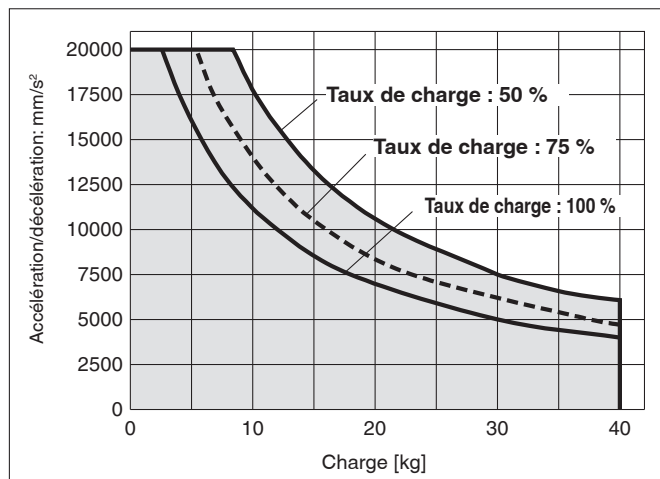

LEKFS32□□A/Entraînement par vis à billes

Vertical

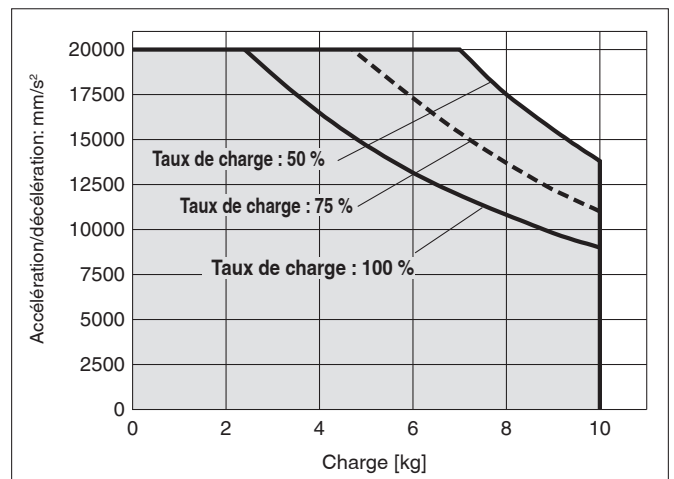

LEKFS32□□B/Entraînement par vis à billes

Horizontal

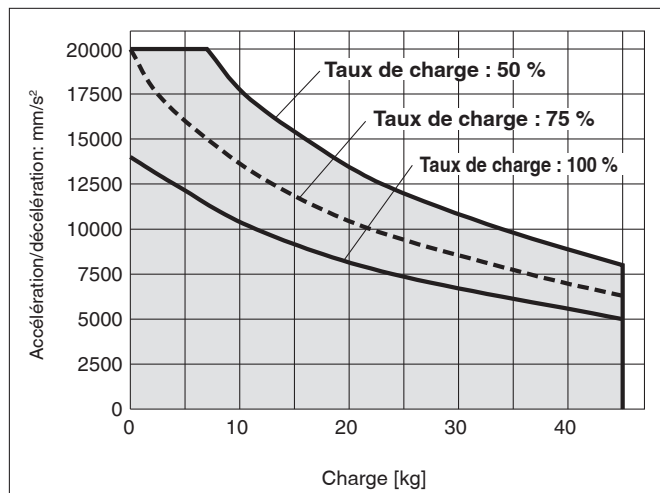

LEKFS32□□B/Entraînement par vis à billes

Vertical

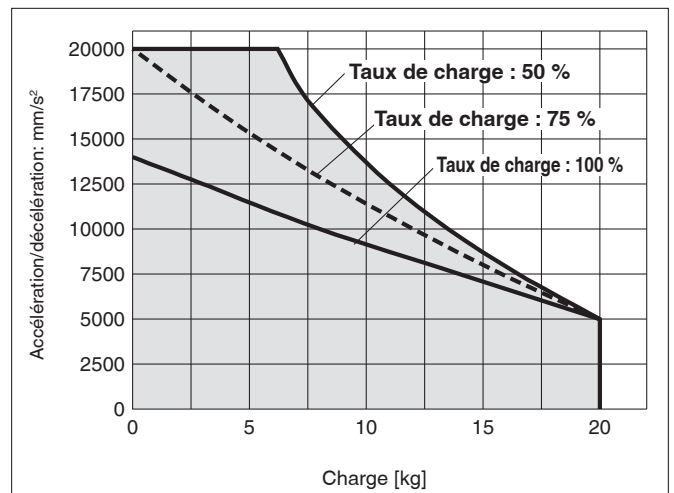

Graphique de charge/accélération/décélération (guide)

LEKFS40□□H/Entraînement par vis à billes

Horizontal

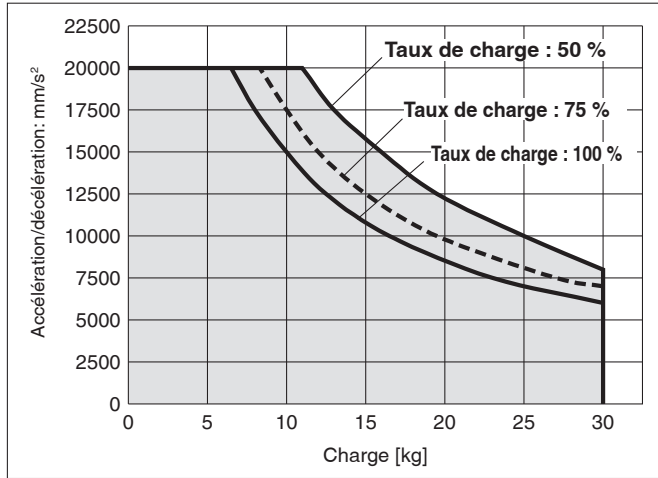

LEKFS40□□H/Entraînement par vis à billes

Vertical

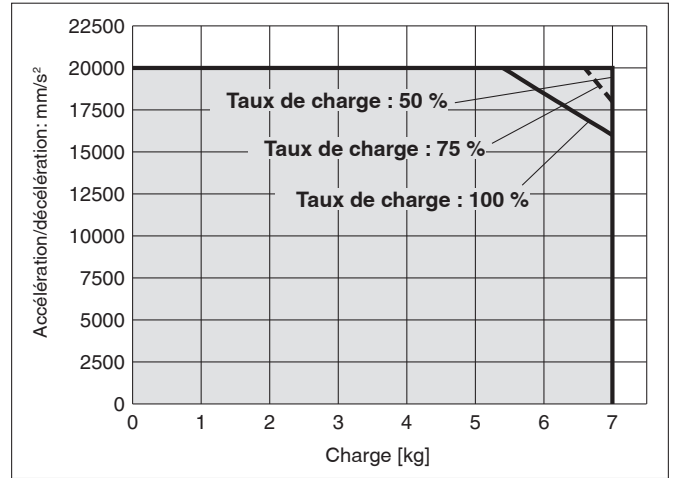

LEKFS40□□A/Entraînement par vis à billes

Horizontal

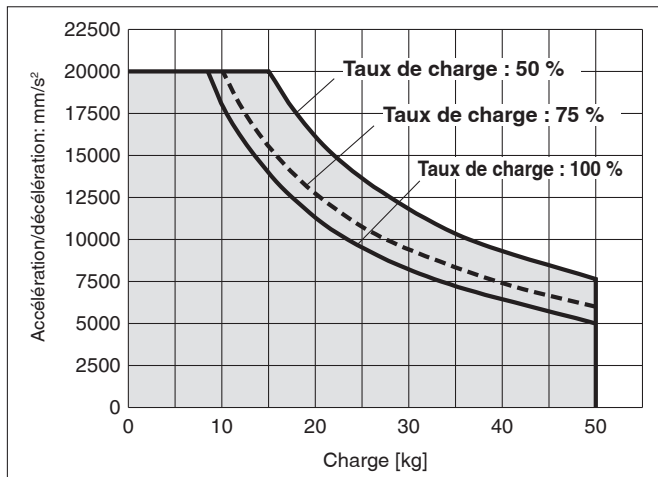

LEKFS40□□A/Entraînement par vis à billes

Vertical

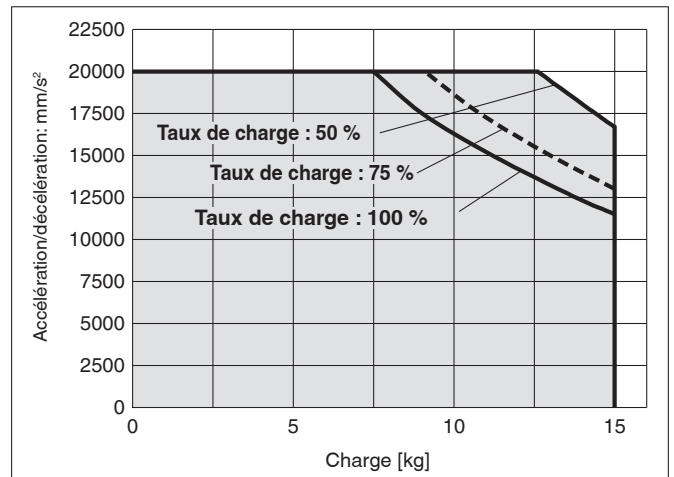

LEKFS40□□B/Entraînement par vis à billes

Horizontal

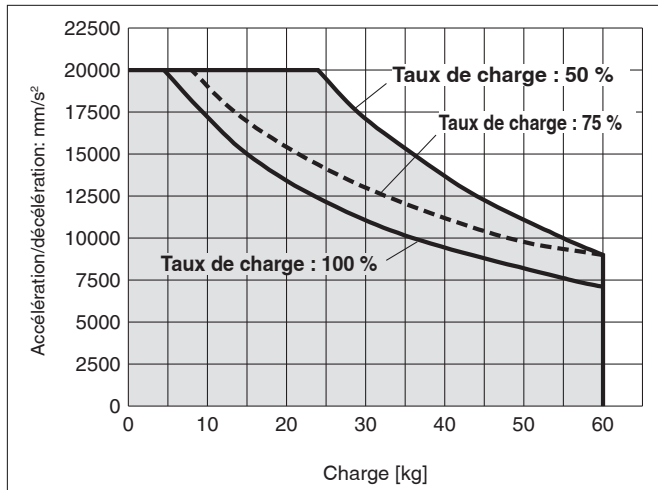

LEKFS40□□B/Entraînement par vis à billes

Vertical

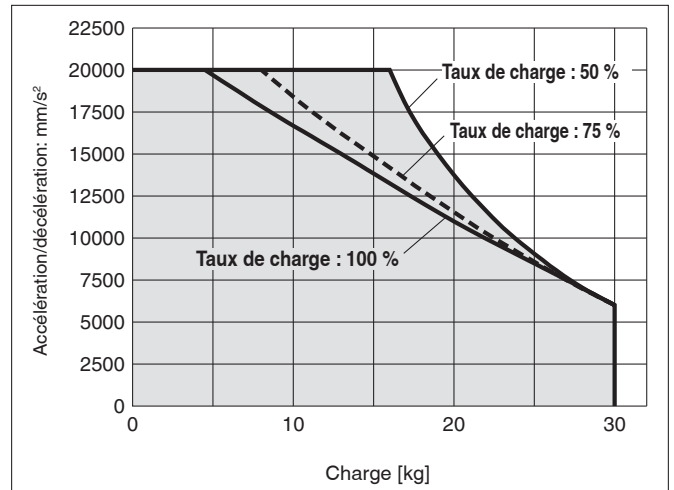

* Ces graphiques indiquent le porte-à-faux admissible (guide) lorsque le centre de gravité de la pièce dépasse d'un côté. Pour sélectionner le porte-à-faux, reportez-vous au « Calcul du facteur de charge du guide » ou au logiciel de sélection des modèles d'actionneurs électriques pour vérification sur le site <https://www.smc.eu>

Moment dynamique admissible

Accélération/décélération ——— 1000 mm/s² - - - 3000 mm/s² 5000 mm/s² - - - - 10000 mm/s² - - - - 20000 mm/s²

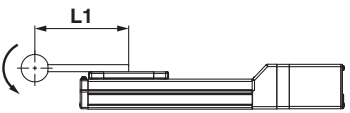
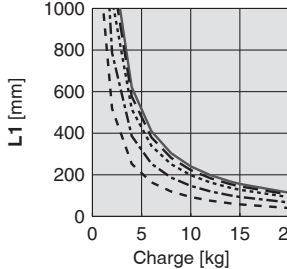
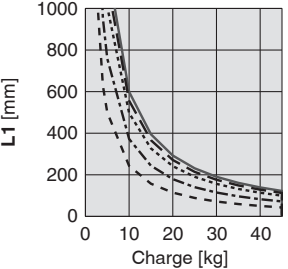
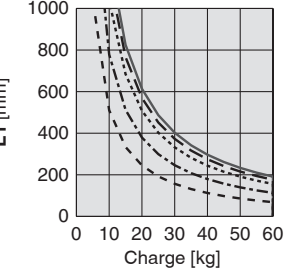
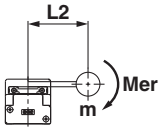
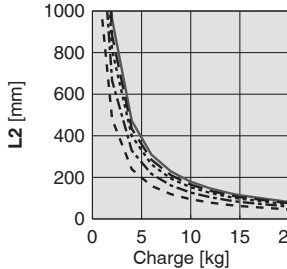
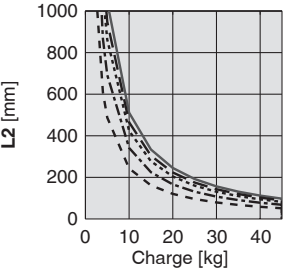
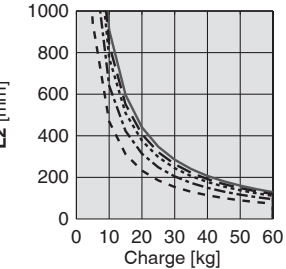
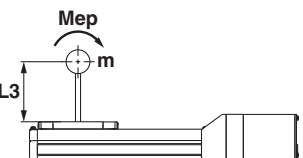
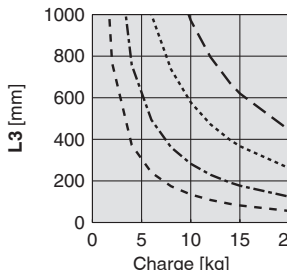
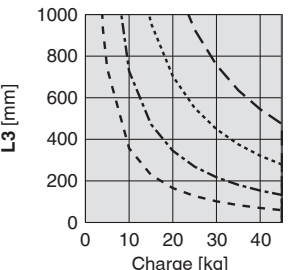
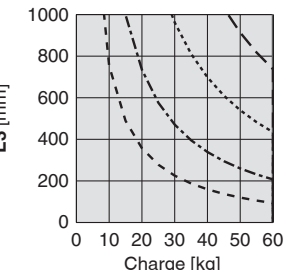
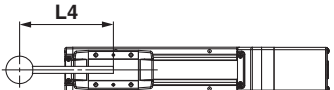
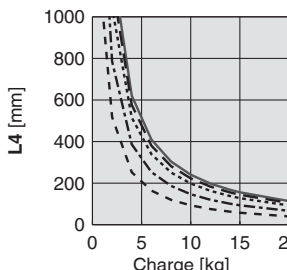
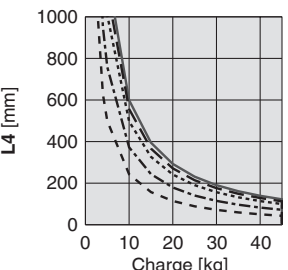
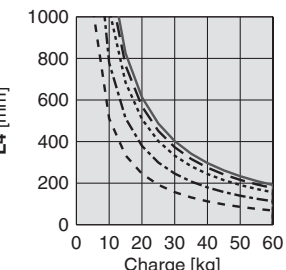
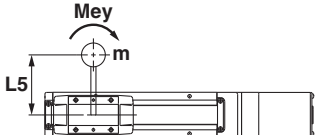
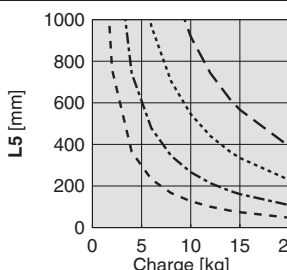
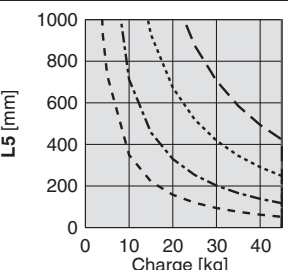
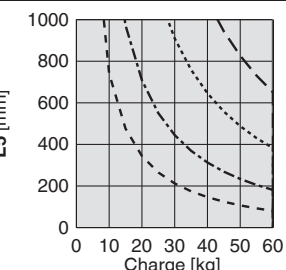
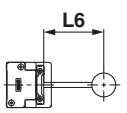
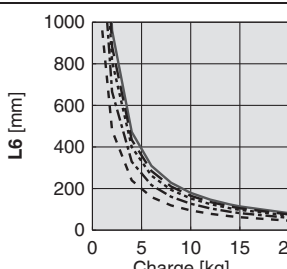
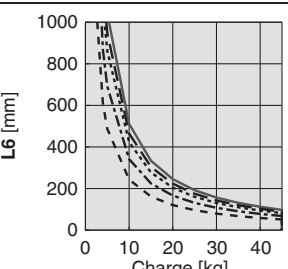
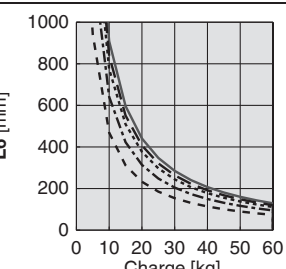
| Orientation | | Modèle | | |
|---|---|---|--|---|
| Sens de la charge en porte-à-faux m : charge [kg] Me : moment admissible [N·m] L : porte-à-faux au centre de gravité de la charge [mm] | | LEKFS25 | LEKFS32 | LEKFS40 |
| Horizontal/Inférieur |  <p>X</p> |  |  |  |
| |  <p>Y</p> |  |  |  |
| |  <p>Z</p> <p>* Accélération/décélération du LEKFS25, LEKFS32 et LEKFS40 : calculez le porte-à-faux pour la charge à 1000 mm/s² à partir du logiciel de sélection du modèle.</p> |  |  |  |
| Mur |  <p>X</p> <p>* Accélération/décélération du LEKFS25, LEKFS32 et LEKFS40 : calculez le porte-à-faux pour la charge à 1000 mm/s² à partir du logiciel de sélection du modèle.</p> |  |  |  |
| |  <p>Y</p> |  |  |  |
| |  <p>Z</p> |  |  |  |

Série LEKFS

Servomoteur AC

* Ces graphiques indiquent le porte-à-faux admissible (guide) lorsque le centre de gravité de la pièce dépasse d'un côté. Pour sélectionner le porte-à-faux, reportez-vous au « Calcul du facteur de charge du guide » ou au logiciel de sélection des modèles d'actionneurs électriques pour vérification sur le site <https://www.smc.eu>

Moment dynamique admissible

Accélération/décélération ——— 1000 mm/s² - - - 3000 mm/s² ······ 5000 mm/s² - - - - 10000 mm/s² - - - - 20000 mm/s²

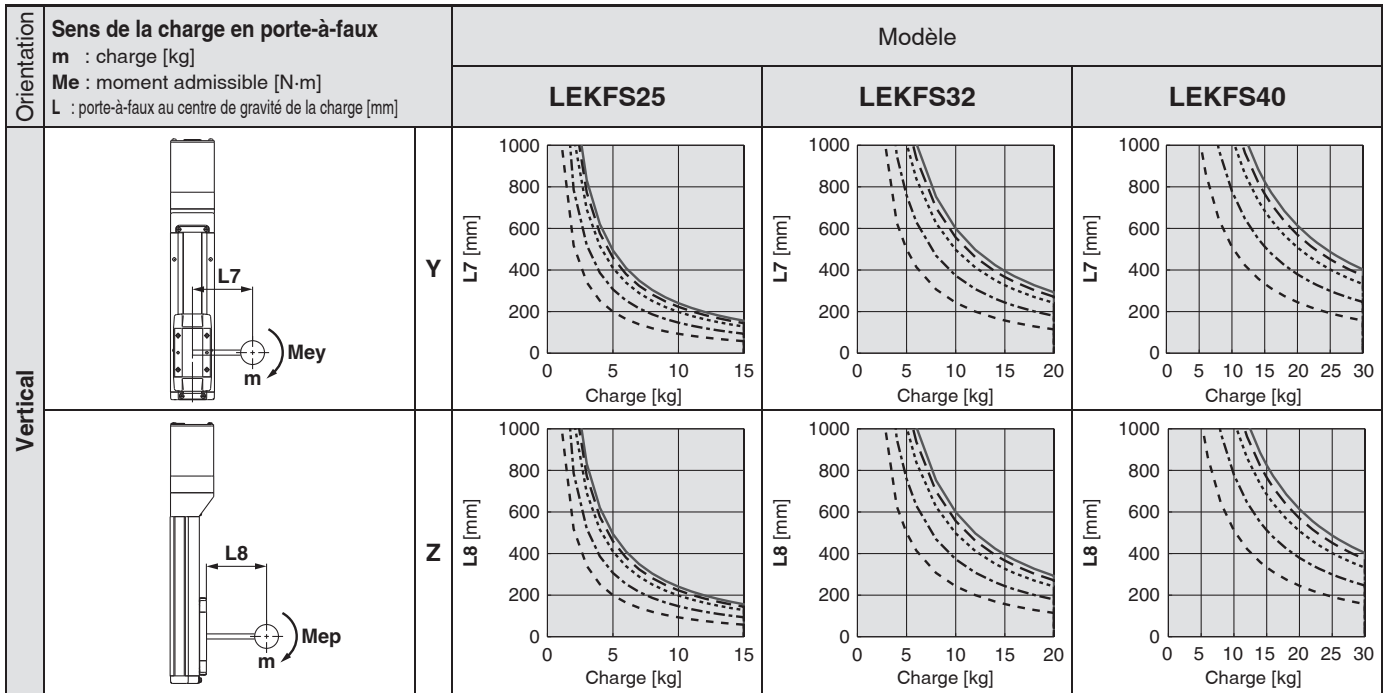

Calcul du taux de charge du guide

- Définissez les conditions d'utilisation.
Modèle : LEKFS
Taille : 25/32/40
Sens de montage : Horizontal/Bas/Mur/Vertical
- Sélectionner le graphique cible en référence au modèle, à la taille et au sens de montage.
- Sur la base de l'accélération et de la charge, trouvez le porte-à-faux [mm] : Lx/Ly/Lz sur le graphique.
- Calculer le taux de charge pour chaque direction.
 $\alpha x = Xc/Lx$, $\alpha y = Yc/Ly$, $\alpha z = Zc/Lz$
- Confirmez que le total de αx , αy , et αz est 1 max.
 $\alpha x + \alpha y + \alpha z \leq 1$
Lorsque supérieur à 1, veuillez considérer une réduction de l'accélération et de la charge, ou un changement de position du centre de charge et de la série.

Accélération [mm/s²] : a
Charge [kg] : m
Position du centre de la charge [mm] : Xc/Yc/Zc

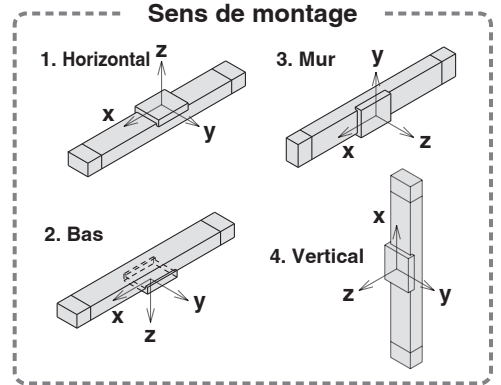

Exemple

- Conditions d'utilisation
Modèle : LEKFS40
Taille : 40
Sens de montage : horizontal
Accélération [mm/s²] : 3000
Charge [kg] : 20
Position du centre de la charge [mm] : Xc = 0, Yc = 50, Zc = 200
- Sélectionnez les graphiques pour l'horizontale du LEKFS40 à la page 32
- Lx = 400 mm, Ly = 250 mm, Lz = 1500 mm
- Le taux de charge pour chaque direction est obtenu comme suit.
 $\alpha x = 0/570 = 0$
 $\alpha y = 50/400 = 0.13$
 $\alpha z = 200/1000 = 0.2$
- $\alpha x + \alpha y + \alpha z = 0.33 \leq 1$

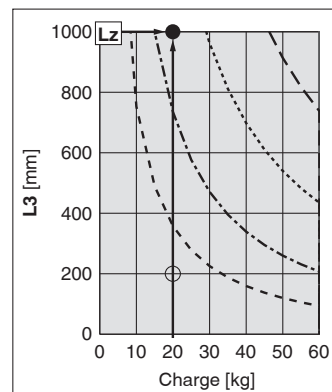
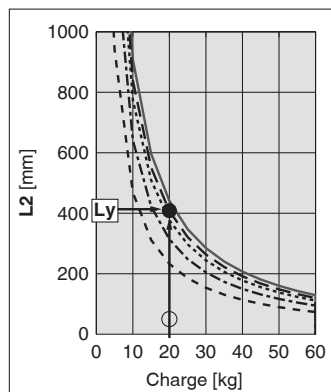
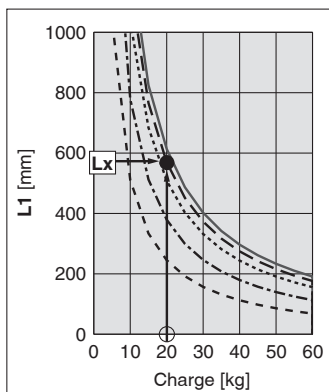

Précision de la table (valeur de référence)

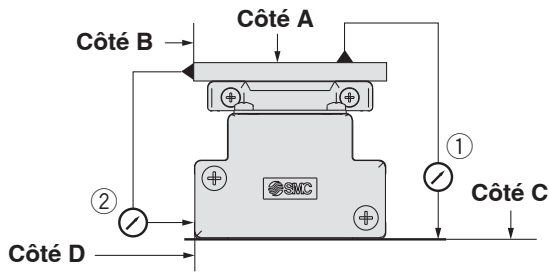

| Modèle | Parallélisme de déplacement [mm] (chaque 300 mm) | |
|----------------|--|--|
| | ① Parallélisme de déplacement entre le côté C et le côté A | ② Parallélisme de déplacement entre le côté C et le côté A |
| LEKFS25 | 0.04 | 0.02 |
| LEKFS32 | 0.04 | 0.02 |
| LEKFS40 | 0.04 | 0.02 |

* Le parallélisme de déplacement n'inclut pas la précision de la surface de montage.

Déplacement de la table (valeur de référence)

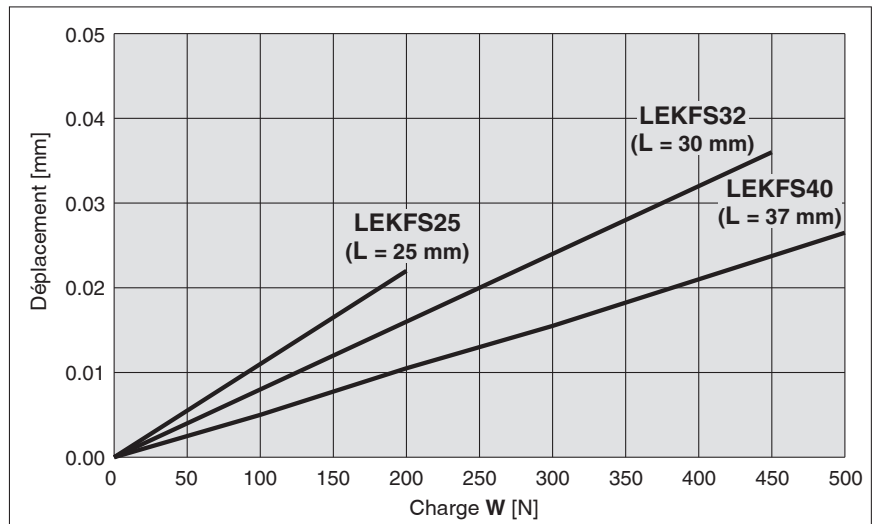
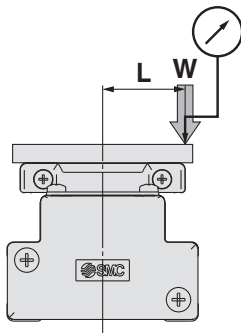

* Ce déplacement est mesuré lorsqu'une plaque d'aluminium de 15 mm est montée et fixée sur la table.

Moment statique admissible*1

| Modèle | LEKFS25 | LEKFS32 | LEKFS40 |
|----------------------|---------|---------|---------|
| Tangage [N·m] | 61 | 141 | 264 |
| Lacet [N·m] | 70 | 141 | 264 |
| Roulis [N·m] | 115 | 290 | 473 |

*1 Le moment statique admissible est le moment statique qui peut être supporté par l'actionneur lorsqu'il est à l'arrêt.
Si le produit est exposé à des chocs ou une charge répétée, prenez les mesures de sécurité appropriées pour son utilisation.

Sélection du modèle

Série LECS □ p. 50

Série LEKFS p. 60

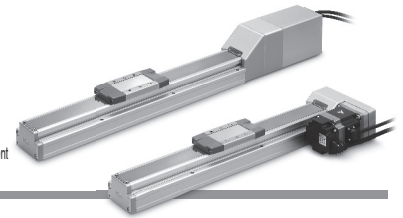

Procédure de sélection

* Le graphique de charge/accélération/décélération, moment dynamique admissible, calcul du taux de charge du guide, précision/déplacement de la table et moment statique admissible sont les mêmes que les LECS □ Servomoteur AC. Pour plus de détails, voir page 29 et suivantes.

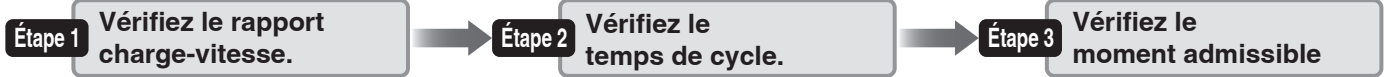

Exemple de sélection

Conditions d'utilisation

- Masse de la pièce : 45 [kg]
- Conditions de montage de la pièce :
- Vitesse : 300 [mm/s]
- Accélération/décélération : 3000 [mm/s²]
- Course : 200 [mm]
- Sens de montage : horizontal vers le haut

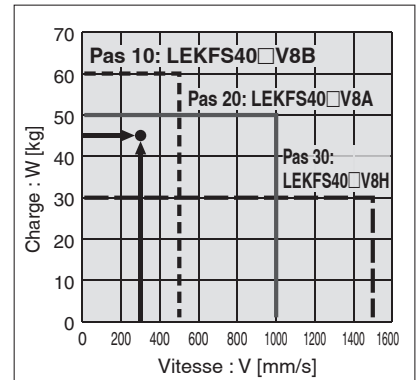
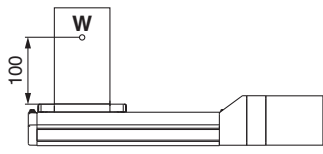

Étape 1 Vérifiez le rapport charge-vitesse. <Graphique vitesse-charge> (pages 36)

Sélectionnez un modèle en fonction de la masse de la pièce et de la vitesse en vous référant au graphique vitesse-charge.

Exemple de sélection) Le modèle LEKFS40V8B-200 peut être temporairement sélectionné comme candidat possible sur la base du graphique à droite.

Étape 2 Vérifiez le temps de cycle.

Calculez le temps de cycle suivant la méthode ci-dessous.

Temps de cycle :

T est obtenu par l'équation suivante.

$$T = T1 + T2 + T3 + T4 \text{ [s]}$$

- T1 : le temps d'accélération et T3 : le temps de décélération sont obtenus par l'équation suivante.

$$T1 = V/a1 \text{ [s]} \quad T3 = V/a2 \text{ [s]}$$

- T2 : le temps de vitesse constante est obtenu par l'équation suivante.

$$T2 = \frac{L - 0.5 \cdot V \cdot (T1 + T3)}{V} \text{ [s]}$$

- T4 : le temps de stabilisation varie en fonction des conditions telles que le type de moteur, la charge et les données de positionnement. Par conséquent, calculez le temps de stabilisation en vous référant à la valeur ci-dessous.

$$T4 = 0.05 \text{ [s]}$$

Exemple de calcul)

Les valeurs T1 à T4 sont calculées comme suit.

$$T1 = V/a1 = 300/3000 = 0.1 \text{ [s]}$$

$$T3 = V/a2 = 300/3000 = 0.1 \text{ [s]}$$

$$T2 = \frac{L - 0.5 \cdot V \cdot (T1 + T3)}{V} = \frac{200 - 0.5 \cdot 300 \cdot (0.1 + 0.1)}{300} = 0.57 \text{ [s]}$$

$$T4 = 0.05 \text{ [s]}$$

Le temps de cycle est obtenu comme suit.

$$T = T1 + T2 + T3 + T4 = 0.1 + 0.57 + 0.1 + 0.05 = 0.82 \text{ [s]}$$

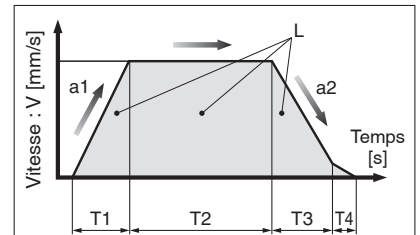

L : course [mm] ... (conditions d'utilisation)
 V : vitesse [mm/s] ... (conditions d'utilisation)
 a1 : accélération [mm/s²] ... (conditions d'utilisation)
 a2 : décélération [mm/s²] ... (conditions d'utilisation)

- T1 : le temps d'accélération [s]
Temps avant d'atteindre la vitesse fixée
- T2 : le temps de vitesse constante [s]
Temps pendant lequel l'actionneur fonctionne à une vitesse constante
- T3 : le temps de décélération [s]
Temps entre le début du fonctionnement à vitesse constante et l'arrêt.
- T4 : délai de réglage [s]
Temps jusqu'à la fin du positionnement

Étape 3 Vérifiez le moment admissible <Moment statique admissible> (page 34)

<Moment dynamique admissible> (pages 32, 33)

Vérifiez que le moment qui s'applique à l'actionneur se situe dans la plage admissible en conditions statique et dynamique.

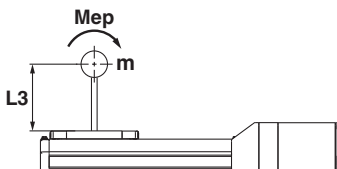

Sur la base du calcul ci-dessus, le LEKFS40V8B-200.0 devrait être sélectionné.

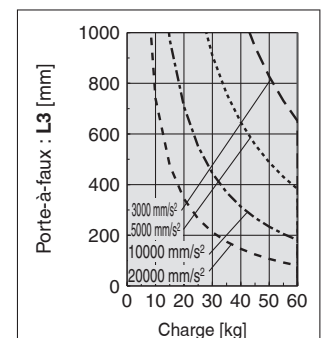

* La vitesse admissible est limitée en fonction de la course.
Sélectionnez-la en vous référant à « Vitesse admissible selon la course » ci-dessous.

Graphique vitesse-charge/Conditions requises pour la résistance de régénération (guide)

LEKFS25/Entraînement par vis à billes

Horizontal

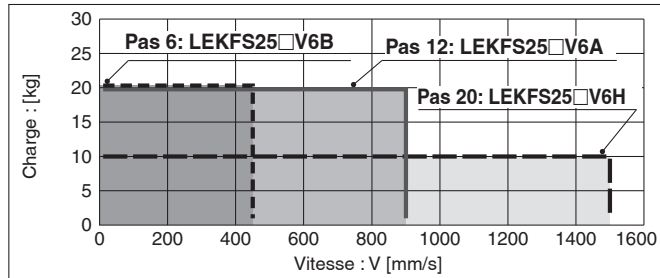

Vertical

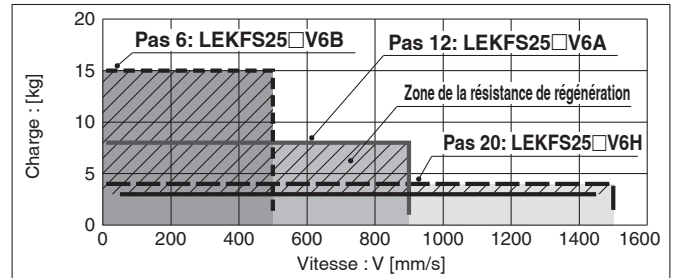

LEKFS32/Entraînement par vis à billes

Horizontal

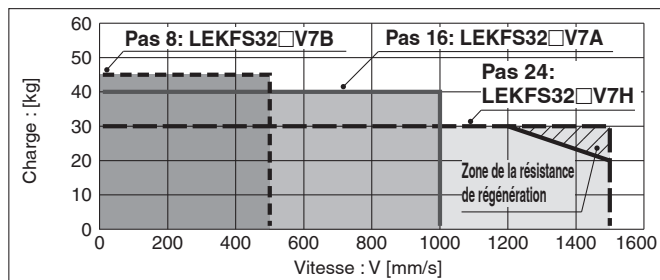

Vertical

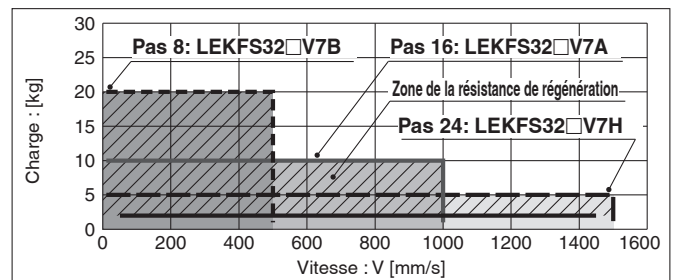

LEKFS40/Entraînement par vis à billes

Horizontal

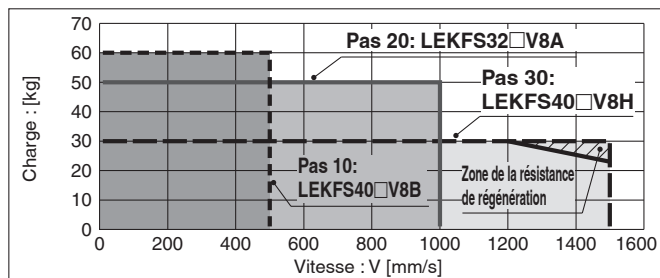

Vertical

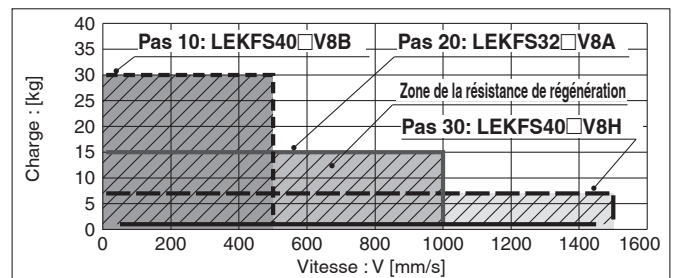

Zone de la résistance de régénération

- * Si l'actionneur est utilisé dans la zone de résistance de régénération, téléchargez le « Programme de sélection de la capacité de servocommande AC/SigmaJunmaSize+ » sur le site internet de SMC. Puis, calculez la capacité nécessaire de la résistance de régénération pour prévoir la résistance de régénération externe appropriée.
- * La résistance de régénération doit être fournie par le client.

Moteurs/contrôleurs compatibles

| Modèle | Modèle compatible | |
|---------|-------------------|--|
| | Moteur | Servopack (contrôleur SMC) |
| LEKFS25 | SGMJV-01A3A | SGDV-R90A11 (LECYM2-V5) SGDV-R90A21 (LECYU2-V5) |
| LEKFS32 | SGMJV-02A3A | SGDV-1R6A11 (LECYM2-V7) SGDV-1R6A21 (LECYU2-V7) |
| LEKFS40 | SGMJV-04A3A | SGDV-2R8A11 (LECYM2-V8) SGDV-2R8A21 (LECYU2-V8) |

Vitesse disponible suivant la course

| Modèle | Servomoteur AC | Pas de vis Symbole [mm] | Course [mm] | | | | | | | | | | | |
|---------|----------------|---------------------------------|-------------|-------------|-------------|-------------|-------------|-------------|-------------|-------------|-------------|--------------|--------------|--------------|
| | | | Jusqu'à 100 | Jusqu'à 200 | Jusqu'à 300 | Jusqu'à 400 | Jusqu'à 500 | Jusqu'à 600 | Jusqu'à 700 | Jusqu'à 800 | Jusqu'à 900 | Jusqu'à 1000 | Jusqu'à 1100 | Jusqu'à 1200 |
| LEKFS25 | 100 W/ □40 | H 20 | 1500 | | | 1200 | 900 | 700 | 550 | — | — | — | — | — |
| | | A 12 | 900 | | | 720 | 540 | 420 | 330 | — | — | — | — | — |
| | | B 6 | 450 | | | 360 | 270 | 210 | 160 | — | — | — | — | — |
| | | (Vitesse de rotation du moteur) | (4500 rpm) | | | (3650 rpm) | (2700 rpm) | (2100 rpm) | (1650 rpm) | — | — | — | — | — |
| LEKFS32 | 200 W/ □60 | H 24 | 1500 | | | 1200 | 930 | 750 | 610 | 510 | — | — | — | |
| | | A 16 | 1000 | | | 800 | 620 | 500 | 410 | 340 | — | — | — | |
| | | B 8 | 500 | | | 400 | 310 | 250 | 200 | 170 | — | — | — | |
| | | (Vitesse de rotation du moteur) | (3750 rpm) | | | (3000 rpm) | (2325 rpm) | (1875 rpm) | (1537 rpm) | (1275 rpm) | (1031 rpm) | — | — | |
| LEKFS40 | 400 W/ □60 | H 30 | — | 1500 | | | 1410 | 1140 | 930 | 780 | 500 | | | |
| | | A 20 | — | 1000 | | | 940 | 760 | 620 | 520 | 440 | 380 | | |
| | | B 10 | — | 500 | | | 470 | 380 | 310 | 260 | 220 | 190 | | |
| | | (Vitesse de rotation du moteur) | — | (3000 rpm) | | | (2820 rpm) | (2280 rpm) | (1860 rpm) | (1560 rpm) | (1320 rpm) | (1140 rpm) | | |

Absolu sans batterie (moteur pas-à-pas 24 VDC)

Haute rigidité et haute précision **Modèle guidé**

Série LEKFS LEKFS16, 25, 32, 40



Pour passer commande

LEKFS **32** **E** **A** - **300** **R1** **CD17T**

1
2
3
4
5
6
7
8
9

1 Taille

| |
|----|
| 16 |
| 25 |
| 32 |
| 40 |

2 Position de montage du moteur

| | |
|---|--------------------------|
| — | Axial |
| R | Parallèle au côté droit |
| L | Parallèle au côté gauche |

3 Type de moteur

| | |
|---|--|
| E | Absolu sans batterie (Moteur pas-à-pas 24 VDC) |
|---|--|

4 Pas de vis [mm]

| Symbole | LEKFS16 | LEKFS25 | LEKFS32 | LEKFS40 |
|---------|---------|---------|---------|---------|
| H | — | 20 | 24 | 30 |
| A | 10 | 12 | 16 | 20 |
| B | 5 | 6 | 8 | 10 |

5 Course*1

| Taille | Course | | | | | | | | | | | | | | | | |
|--------|--------|-----|-----|-----|-----|-----|-----|-----|-----|-----|-----|-----|-----|-----|------|------|------|
| | 50 | 100 | 150 | 200 | 250 | 300 | 350 | 400 | 450 | 500 | 600 | 700 | 800 | 900 | 1000 | 1100 | 1200 |
| 16 | ● | ● | ● | ● | ● | ● | ● | ● | ● | ● | — | — | — | — | — | — | — |
| 25 | ● | ● | ● | ● | ● | ● | ● | ● | ● | ● | ● | ● | ● | — | — | — | — |
| 32 | ● | ● | ● | ● | ● | ● | ● | ● | ● | ● | ● | ● | ● | ● | ● | — | — |
| 40 | — | — | ● | ● | ● | ● | ● | ● | ● | ● | ● | ● | ● | ● | ● | ● | ● |

6 Option de moteur

| | |
|---|-------------------|
| — | Sans option |
| B | Avec verrouillage |

7 Application de graisse (Bande externe)

| | |
|---|--------------------------------|
| — | Avec |
| N | Sans (caractéristique rouleau) |

8 Type/longueur de câble d'actionneur

| Câble robotique [m] | | | |
|---------------------|------|----|------|
| — | Sans | R8 | 8*2 |
| R1 | 1.5 | RA | 10*2 |
| R3 | 3 | RB | 15*2 |
| R5 | 5 | RC | 20*2 |

Reportez-vous aux pages 71 à 73 pour les détecteurs (à commander séparément) et à la page 70 pour le montage des détecteurs.

9 Contrôleur

| | |
|-------|-----------------|
| — | Sans contrôleur |
| C□1□□ | Avec contrôleur |

C D 1 7 T

Interface (Protocole de communication/Entrée/Sortie)

| Symbole | Type | Nombre d'axes, caractéristique spéciale | |
|---------|------------------------|---|------------------------|
| | | Standard | Avec sous-fonction STO |
| 5 | Entrada paralela (NPN) | ● | |
| 6 | Entrada paralela (PNP) | ● | |
| E | EtherCAT | ● | ● |
| 9 | EtherNet/IP™ | ● | ● |
| P | PROFINET | ● | ● |
| D | DeviceNet® | ● | |
| L | IO-Link | ● | ● |
| M | CC-Link | ● | |

Montage

| | |
|-----|-----------------|
| 7 | Montage par vis |
| 8*3 | Rail DIN |

Nombre d'axes, caractéristique spéciale

| Symbole | Nombre d'axes | Caractéristiques techniques |
|---------|---------------|-----------------------------|
| 1 | Axe simple | Standard |
| F | Axe simple | Avec sous-fonction STO |

Nombre d'axes, caractéristique spéciale

| Symbole | Nombre d'axes | Caractéristiques techniques |
|---------|---------------|-----------------------------|
| 1 | Axe simple | Standard |
| F | Axe simple | Avec sous-fonction STO |

Connecteur de communication Câble E/S*4

| Symbole | Modèle | Interface applicable |
|---------|-----------------------------------|------------------------------|
| — | Sans accessoire | — |
| S | Connecteur de communication droit | DeviceNet™ CC-Link Ver. 1.10 |
| T | Connecteur de communication en T | |
| 1 | Câble E/S (1.5 m) | Entrée parallèle (NPN) |
| 3 | Câble E/S (3 m) | |
| 5 | Câble E/S (5 m) | |

- 1 Veuillez consulter SMC pour les courses non standard, qui sont fabriquées sur commande.
- 2 Commandez les détecteurs séparément. (Pour plus d'informations, reportez-vous au **catalogue en ligne**.)

- 3 Le rail DIN n'est pas inclus. Il doit être commandé séparément.
- 4 Sélectionnez « — » pour autre que DeviceNet™, CC-Link ou entrée parallèle. Sélectionnez « S », « T » ou « — » pour DeviceNet™ ou CC-Link. Sélectionnez « 1 », « 3 » ou « 5 » pour entrée parallèle.

⚠ Prémunition

[Produits conformes CE]

La conformité CEM a été testée en combinant la série d'actionneurs électriques LEKFS avec la série de contrôleurs JXC. La conformité CEM dépend de la façon dont le client a configuré son panneau de commande avec ses autres équipements et câbles électriques. Par conséquent, la conformité à la directive CEM ne peut pas être certifiée pour les pièces SMC incorporées à l'équipement du client dans ses conditions de fonctionnement. Le client doit donc vérifier la conformité CEM de ses machines et équipements dans leur ensemble.

[Produits conformes UL]

Les contrôleurs de la série JXC utilisés en combinaison avec les actionneurs électriques sont certifiés UL.

[Prémunitions relatives aux différences de versions du contrôleur]

Lorsque la série JXC doit être utilisée en combinaison avec le codeur absolu sans batterie, utilisez un contrôleur de la version V3.4 ou S3.4 ou supérieure. Pour plus d'informations, reportez-vous au **catalogue en ligne**.

L'actionneur et le contrôleur sont vendus en tant qu'ensemble.

Vérifiez que la combinaison du contrôleur et de l'actionneur est correcte.

<Vérifiez les points suivants avant l'utilisation.>

- *1 Vérifiez la référence du modèle sur l'étiquette de l'actionneur. Cette référence doit correspondre à celle du contrôleur.

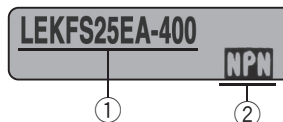

- * Consultez le manuel d'utilisation du produit. Vous pouvez les télécharger sur notre site Web : <https://www.smc.eu>

■ Marque déposée

EtherNet/IP™ est une marque déposée d'ODVA.

DeviceNet™ est une marque déposée d'ODVA.

EtherCAT® est une marque déposée et une technologie brevetée, autorisée par Beckhoff Automation GmbH (Allemagne).

| Type | Modèle programmable | Type à entrée directe EtherCAT® | Type à entrée directe EtherCAT® avec sous-fonction STO | Type à entrée directe EtherNet/IP™ | Type à entrée directe EtherNet/IP™ avec sous-fonction STO | Type à entrée directe PROFINET | Type à entrée directe PROFINET avec sous-fonction STO | Type à entrée directe DeviceNet™ | Type à entrée directe IO-Link | Type à entrée directe IO-Link avec sous-fonction STO | Type à entrée directe CC-Link |
|--|--|---------------------------------|--|------------------------------------|---|--------------------------------|---|----------------------------------|-------------------------------|--|-------------------------------|
| | | | | | | | | | | | |
| Série | JXC51 JXC61 | JXCE1 | JXCEF | JXC91 | JXC9F | JXCP1 | JXC9F | JXCD1 | JXCL1 | JXCLF | JXCM1 |
| Caractéristiques | Parallèle I/O | Entrée directe EtherCAT | Entrée directe EtherCAT avec sous-fonction STO | Entrée directe EtherNet/IP™ | Entrée directe EtherNet/IP™ avec sous-fonction STO | Entrée directe PROFINET | Entrée directe PROFINET avec sous-fonction STO | Entrée directe DeviceNet™ | Entrée directe IO-Link | Entrée directe IO-Link avec sous-fonction STO | Entrée directe CC-Link |
| Moteur compatible | Absolu sans batterie (moteur pas-à-pas 24 VDC) | | | | | | | | | | |
| Nombre de données de positionnement max. | 64 points | | | | | | | | | | |
| Tension d'alimentation | 24 VDC | | | | | | | | | | |

Série LEKFS

Absolu sans batterie (moteur pas-à-pas 24 VDC)

Caractéristiques techniques

Absolu sans batterie (moteur pas-à-pas 24 VDC)

| Modèle | | | LEKFS16 | | LEKFS25 | | | LEKFS32 | | | LEKFS40 | | | | |
|---|------------------|------------|--|-------------|----------------------|----------|-----------|-----------------------|----------|-----------|-----------------------|----------|-----------|----------|----------|
| Caractéristiques de l'actionneur | Course [mm] | | 50 à 500 | | 50 à 800 | | | 50 à 1000 | | | 150 à 1200 | | | | |
| | Charge [kg]*1 | Horizontal | 14 | 15 | 12 | 25 | 30 | 20 | 45 | 50 | 25 | 55 | 65 | | |
| | | Vertical | 2 | 4 | 0.5 | 7.5 | 15 | 4 | 10 | 20 | 2 | 2 | 23 | | |
| | Vitesse*1 [mm/s] | Axial | Plage de course | Jusqu'à 400 | 10 à 700 | 5 à 360 | 20 à 1100 | 12 à 750 | 6 à 400 | 24 à 1200 | 16 à 800 | 8 à 400 | 30 à 1200 | 20 à 850 | 10 à 300 |
| | | | | 401 à 500 | 10 à 600 | 5 à 300 | 20 à 1100 | 12 à 750 | 6 à 400 | 24 à 1200 | 16 à 800 | 8 à 400 | 30 à 1200 | 20 à 850 | 10 à 300 |
| | | | | 501 à 600 | — | — | 20 à 1100 | 12 à 750 | 6 à 400 | 24 à 1200 | 16 à 800 | 8 à 400 | 30 à 1200 | 20 à 850 | 10 à 300 |
| | | | | 601 à 700 | — | — | 20 à 630 | 12 à 420 | 6 à 230 | 24 à 930 | 16 à 620 | 8 à 310 | 30 à 1200 | 20 à 850 | 10 à 300 |
| | | | | 701 à 800 | — | — | 20 à 550 | 12 à 330 | 6 à 180 | 24 à 750 | 16 à 500 | 8 à 250 | 30 à 1140 | 20 à 760 | 10 à 300 |
| | | Parallèle | Plage de course | 801 à 900 | — | — | — | — | — | 24 à 610 | 16 à 410 | 8 à 200 | 30 à 930 | 20 à 620 | 10 à 300 |
| | | | | 901 à 1000 | — | — | — | — | — | 24 à 500 | 16 à 340 | 8 à 170 | 30 à 780 | 20 à 520 | 10 à 250 |
| | | | | 1001 à 1100 | — | — | — | — | — | — | — | — | 30 à 660 | 20 à 440 | 10 à 220 |
| | | | | 1101 à 1200 | — | — | — | — | — | — | — | — | 30 à 570 | 20 à 380 | 10 à 190 |
| | | | | Jusqu'à 400 | 10 à 700 | 5 à 360 | 20 à 900 | 12 à 600 | 6 à 300 | 24 à 800 | 16 à 650 | 8 à 325 | 30 à 750 | 20 à 550 | 10 à 300 |
| | 401 à 500 | 10 à 600 | 5 à 300 | 20 à 900 | 12 à 600 | 6 à 300 | 24 à 800 | 16 à 650 | 8 à 325 | 30 à 750 | 20 à 550 | 10 à 300 | | | |
| | 501 à 600 | — | — | 20 à 900 | 12 à 540 | 6 à 270 | 24 à 800 | 16 à 650 | 8 à 325 | 30 à 750 | 20 à 550 | 10 à 300 | | | |
| 601 à 700 | — | — | 20 à 630 | 12 à 420 | 6 à 230 | 24 à 800 | 16 à 620 | 8 à 310 | 30 à 750 | 20 à 550 | 10 à 300 | | | | |
| 701 à 800 | — | — | 20 à 550 | 12 à 330 | 6 à 180 | 24 à 750 | 16 à 500 | 8 à 250 | 30 à 750 | 20 à 550 | 10 à 300 | | | | |
| 801 à 900 | — | — | — | — | — | 24 à 610 | 16 à 410 | 8 à 200 | 30 à 750 | 20 à 550 | 10 à 300 | | | | |
| 901 à 1000 | — | — | — | — | — | 24 à 500 | 16 à 340 | 8 à 170 | 30 à 750 | 20 à 520 | 10 à 250 | | | | |
| 1001 à 1100 | — | — | — | — | — | — | — | — | 30 à 660 | 20 à 440 | 10 à 220 | | | | |
| 1101 à 1200 | — | — | — | — | — | — | — | — | 30 à 570 | 20 à 380 | 10 à 190 | | | | |
| Accélération/décélération max. [mm/s ²] | | | 3000 | | | | | | | | | | | | |
| Répétitivité de positionnement [mm] | | | ±0.01 (Câble H : ±0.02) | | | | | | | | | | | | |
| Jeu interne [mm]*2 | | | 0.05 max. | | | | | | | | | | | | |
| Pas de vis [mm] | | | 10 | 5 | 20 | 12 | 6 | 24 | 16 | 8 | 30 | 20 | 10 | | |
| Résistance aux chocs/vibrations [m/s ²]*3 | | | 50/20 | | | | | | | | | | | | |
| Type d'actionnement | | | Vis à billes (LEKFS□), Vis à billes + Courroie (LEKFS□R/L) | | | | | | | | | | | | |
| Type de guidage | | | Guide linéaire | | | | | | | | | | | | |
| Plage de température d'utilisation [°C] | | | 5 à 40 | | | | | | | | | | | | |
| Plage d'humidité ambiante [%HR] | | | 90 max. (sans condensation) | | | | | | | | | | | | |
| Taille du moteur | | | □28 | | □42 | | | □56.4 | | | | | | | |
| Type de moteur | | | Moteur pas-à-pas 24 VDC | | | | | | | | | | | | |
| Codeur | | | Absolu sans batterie | | | | | | | | | | | | |
| Tension nominale [V] | | | 24 VDC ±10 % | | | | | | | | | | | | |
| Consommation électrique [W]*4 *6 | | | Max. Consommation 51 | | Max. Consommation 57 | | | Max. Consommation 123 | | | Max. Consommation 141 | | | | |
| Type*5 | | | Frein à manque de courant | | | | | | | | | | | | |
| Effort de maintien [N] | | | 29 | 59 | 47 | 78 | 157 | 72 | 118 | 216 | 75 | 113 | 245 | | |
| Consommation électrique [W]*6 | | | 2.9 | | 5 | | | 5 | | | 5 | | | | |
| Tension nominale [V] | | | 24 VDC ±10 % | | | | | | | | | | | | |

*1 La vitesse change en fonction de la charge. Consultez le « graphique vitesse-charge (guide) » pages 22 et 23.

En outre, si la longueur du câble dépasse 5 m, elle diminuera jusqu'à 10 % pour chaque 5 m.

*2 Valeur de référence pour la correction des erreurs en fonctionnement réciproque.

*3 Résistance aux chocs : aucun dysfonctionnement ne s'est produit lorsque l'actionneur a été soumis au test de chocs à la fois dans le sens axial et dans le sens perpendiculaire au pas de vis. (Le test a été réalisé avec l'actionneur en condition initiale.)

Résistance aux vibrations : Aucun dysfonctionnement lorsque soumis au test entre 45 et 2000 Hz. Le test a été effectué à la fois dans un sens axial et dans un sens perpendiculaire au pas de vis. (Le test a été réalisé avec l'actionneur en condition initiale.)

*4 La consommation électrique instantanée maximale (contrôleur inclus). Cette valeur peut être utilisée pour la sélection de l'alimentation électrique.

*5 Avec frein uniquement.

*6 Tenir compte de la consommation électrique du frein dans la définition de l'alimentation électrique.

Masse

| Série | LEKFS16 | | | | | | | | | |
|--------------------------------------|---------|-----|-----|-----|-----|-----|-----|-----|-----|-----|
| Course [mm] | 50 | 100 | 150 | 200 | 250 | 300 | 350 | 400 | 450 | 500 |
| Masse du produit [kg] | 0.9 | 1.0 | 1.1 | 1.2 | 1.3 | 1.4 | 1.5 | 1.5 | 1.6 | 1.7 |
| Masse supplémentaire avec frein [kg] | 0.12 | | | | | | | | | |

| Série | LEKFS25 | | | | | | | | | | | | |
|--------------------------------------|---------|-----|-----|-----|-----|-----|-----|-----|-----|-----|-----|-----|-----|
| Course [mm] | 50 | 100 | 150 | 200 | 250 | 300 | 350 | 400 | 450 | 500 | 600 | 700 | 800 |
| Masse du produit [kg] | 1.7 | 1.8 | 1.9 | 2.1 | 2.3 | 2.4 | 2.5 | 2.6 | 2.8 | 2.9 | 3.2 | 3.5 | 3.8 |
| Masse supplémentaire avec frein [kg] | 0.26 | | | | | | | | | | | | |

| Série | LEKFS32 | | | | | | | | | | | | | | |
|--------------------------------------|---------|-----|-----|-----|-----|-----|-----|-----|-----|-----|-----|-----|-----|-----|------|
| Course [mm] | 50 | 100 | 150 | 200 | 250 | 300 | 350 | 400 | 450 | 500 | 600 | 700 | 800 | 900 | 1000 |
| Masse du produit [kg] | 3.2 | 3.4 | 3.6 | 3.8 | 4.1 | 4.3 | 4.5 | 4.7 | 4.9 | 5.1 | 5.6 | 6.0 | 6.4 | 6.9 | 7.3 |
| Masse supplémentaire avec frein [kg] | 0.53 | | | | | | | | | | | | | | |

| Série | LEKFS40 | | | | | | | | | | | | | | | |
|--------------------------------------|---------|-----|-----|-----|-----|-----|-----|-----|-----|-----|-----|------|------|------|------|--|
| Course [mm] | 150 | 200 | 250 | 300 | 350 | 400 | 450 | 500 | 600 | 700 | 800 | 900 | 1000 | 1100 | 1200 | |
| Masse du produit [kg] | 5.5 | 5.8 | 6.1 | 6.4 | 6.7 | 7.0 | 7.3 | 7.6 | 8.2 | 8.8 | 9.4 | 10.0 | 10.6 | 11.2 | 11.8 | |
| Masse supplémentaire avec frein [kg] | 0.53 | | | | | | | | | | | | | | | |

Construction : moteur en ligne

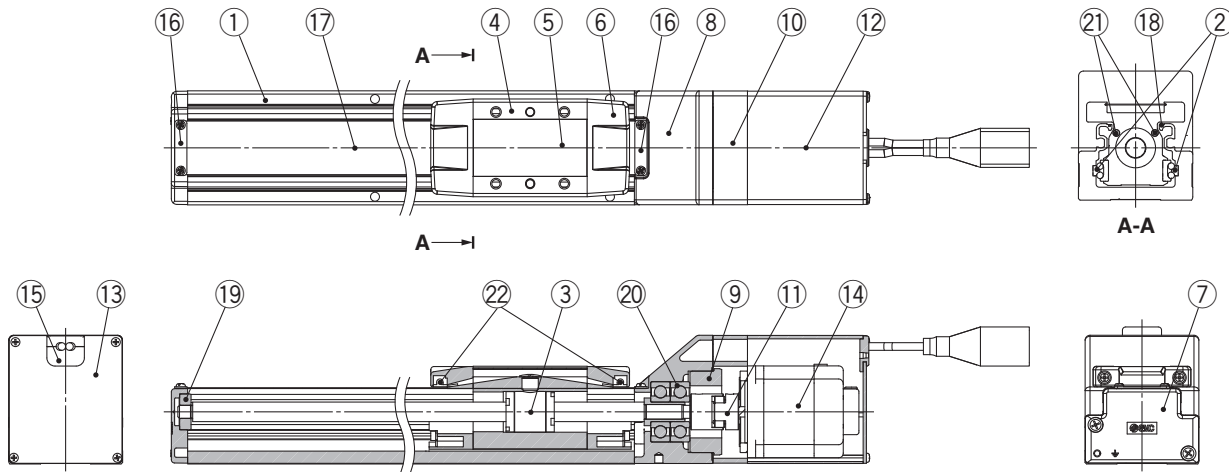

Nomenclature

| N° | Description | Matériau | Note |
|----|--------------------------|----------------------|------------|
| 1 | Corps | Alliage d'aluminium | Anodisé |
| 2 | Guide de rail | — | |
| 3 | Bloc de vis à billes | — | |
| 4 | Table | Alliage d'aluminium | Anodisé |
| 5 | Plaque d'obturation | Alliage d'aluminium | Anodisé |
| 6 | Support de bande externe | Résine synthétique | |
| 7 | Boîtier A | Moulage en aluminium | Revêtement |
| 8 | Boîtier B | Moulage en aluminium | Revêtement |
| 9 | Butée de guidage | Alliage d'aluminium | |
| 10 | Montage du moteur | Alliage d'aluminium | Revêtement |
| 11 | Accouplement | — | |
| 12 | Capot du moteur | Alliage d'aluminium | Anodisé |
| 13 | Fond avant | Alliage d'aluminium | Anodisé |
| 14 | Moteur | — | |

| N° | Description | Matériau | Note |
|----|---------------------|------------------|-----------------------------|
| 15 | Bague en caoutchouc | NBR | |
| 16 | Butée de bande | Acier inoxydable | |
| 17 | Bande externe | Acier inoxydable | |
| 18 | Joint aimant | — | |
| 19 | Coussinet | — | Course : 300 mm min. |
| 20 | Coussinet | — | |
| 21 | Aimant | — | |
| 22 | Ensemble rouleau | — | Sans application de graisse |

Pièces de rechange/kit de lubrification

| Partie appliquée | Référence |
|--|------------------------------------|
| Vis à billes | GR-S-010 (10 g) GR-S-020 (20 g) |
| Guide de rail | |
| Bande externe | |
| (Lorsque « sans » est sélectionné pour l'application de graisse, la graisse est appliquée uniquement sur le côté arrière.) | |

Série LEKFS

Absolu sans batterie (moteur pas-à-pas 24 VDC)

Construction : moteur en parallèle au côté droit/gauche

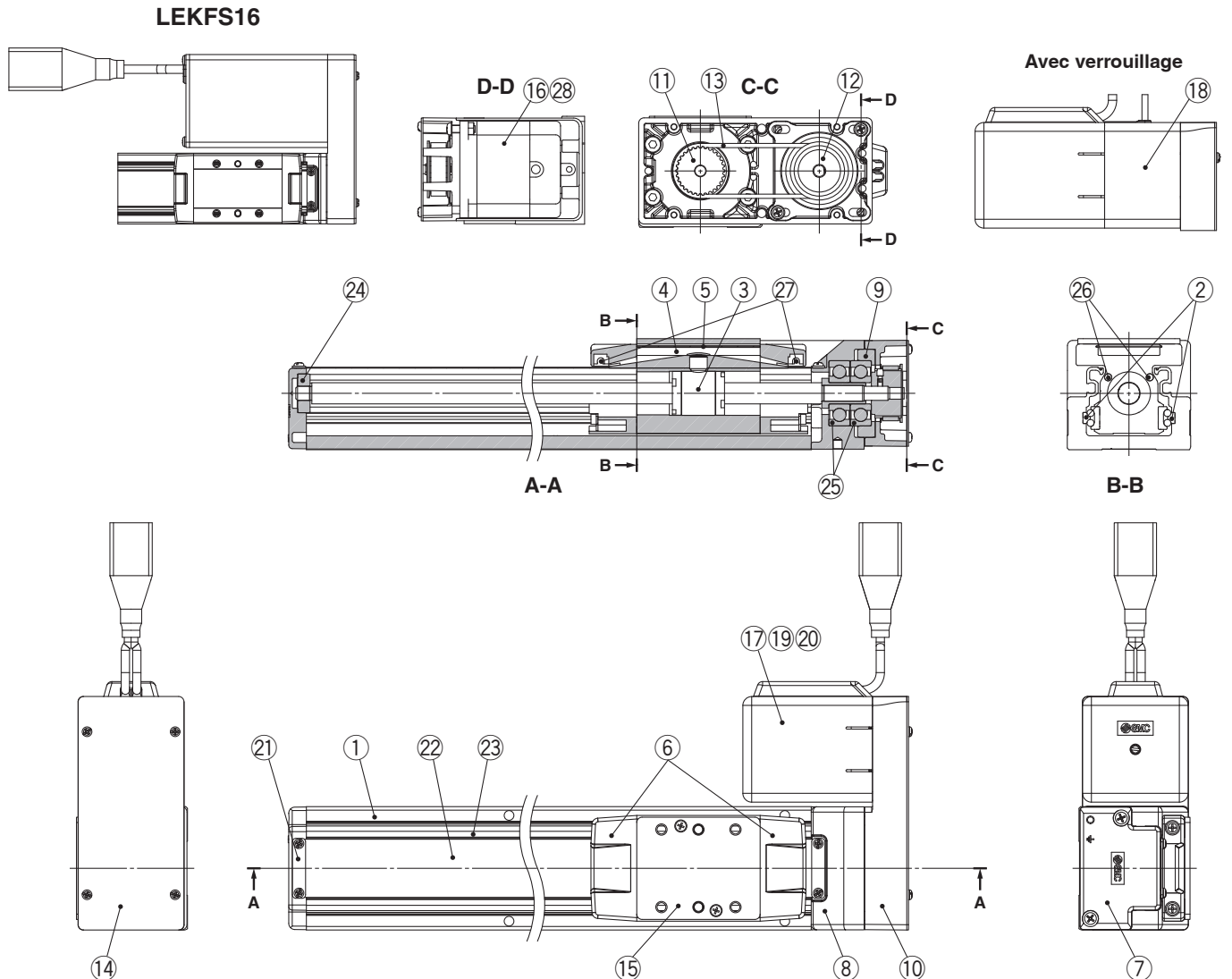

Nomenclature

| N° | Description | Matériau | Note |
|----|-----------------------------------|----------------------|---|
| 1 | Corps | Alliage d'aluminium | Anodisé |
| 2 | Guide de rail | — | |
| 3 | Bloc de vis à billes | — | |
| 4 | Table | Alliage d'aluminium | Anodisé |
| 5 | Plaque d'obturation | Alliage d'aluminium | Anodisé |
| 6 | Support de bande externe | Résine synthétique | |
| 7 | Boîtier A | Moulage en aluminium | Revêtement |
| 8 | Boîtier B | Moulage en aluminium | Revêtement |
| 9 | Butée de guidage | Alliage d'aluminium | |
| 10 | Plaque de retour | Alliage d'aluminium | Revêtement/anodisé |
| 11 | Poulie | Alliage d'aluminium | |
| 12 | Poulie | Alliage d'aluminium | |
| 14 | Plaque de recouvrement | Alliage d'aluminium | Anodisé |
| 15 | Entretoise de table | LEKFS32 | Alliage d'aluminium Anodisé (LEFS32 uniquement) |
| 16 | Moteur | — | |
| 17 | Capot du moteur | LEKFS16 | Alliage d'aluminium Anodisé |
| | | LEKFS25/32/40 | Résine synthétique |
| 18 | Capot du moteur avec verrouillage | LEKFS25/32/40 | Alliage d'aluminium Anodisé |
| 19 | Fond avant | LEKFS16 | Alliage d'aluminium Anodisé |
| 20 | Bague en caoutchouc | LEKFS16 | NBR |
| 21 | Butée de bande | Acier inoxydable | |
| 22 | Bande externe | Acier inoxydable | |

| N° | Description | Matériau | Note |
|----|-------------------------------------|----------|-----------------------------|
| 23 | Joint aimant | — | |
| 24 | Coussinet | — | Course : 300 mm min. |
| 25 | Coussinet | — | |
| 26 | Aimant | — | |
| 27 | Ensemble rouleau | — | Sans application de graisse |
| 28 | Plaque de dissipation de la chaleur | LEKFS16 | — |

Pièces/courroie de rechange

| N° | Taille | Référence |
|----|--------|-----------|
| 13 | 16 | LE-D-6-5 |
| | 25 | LE-D-6-2 |
| | 32 | LE-D-6-3 |
| | 40 | LE-D-6-4 |

Pièces de rechange/kit de lubrification

| Partie appliquée | Référence |
|--|------------------------------------|
| Vis à billes | GR-S-010 (10 g) GR-S-020 (20 g) |
| Guide de rail | |
| Bande externe | |
| (Lorsque « sans » est sélectionné pour l'application de graisse, la graisse est appliquée uniquement sur le côté arrière.) | |

Dimensions : moteur en ligne

LEKFS16E

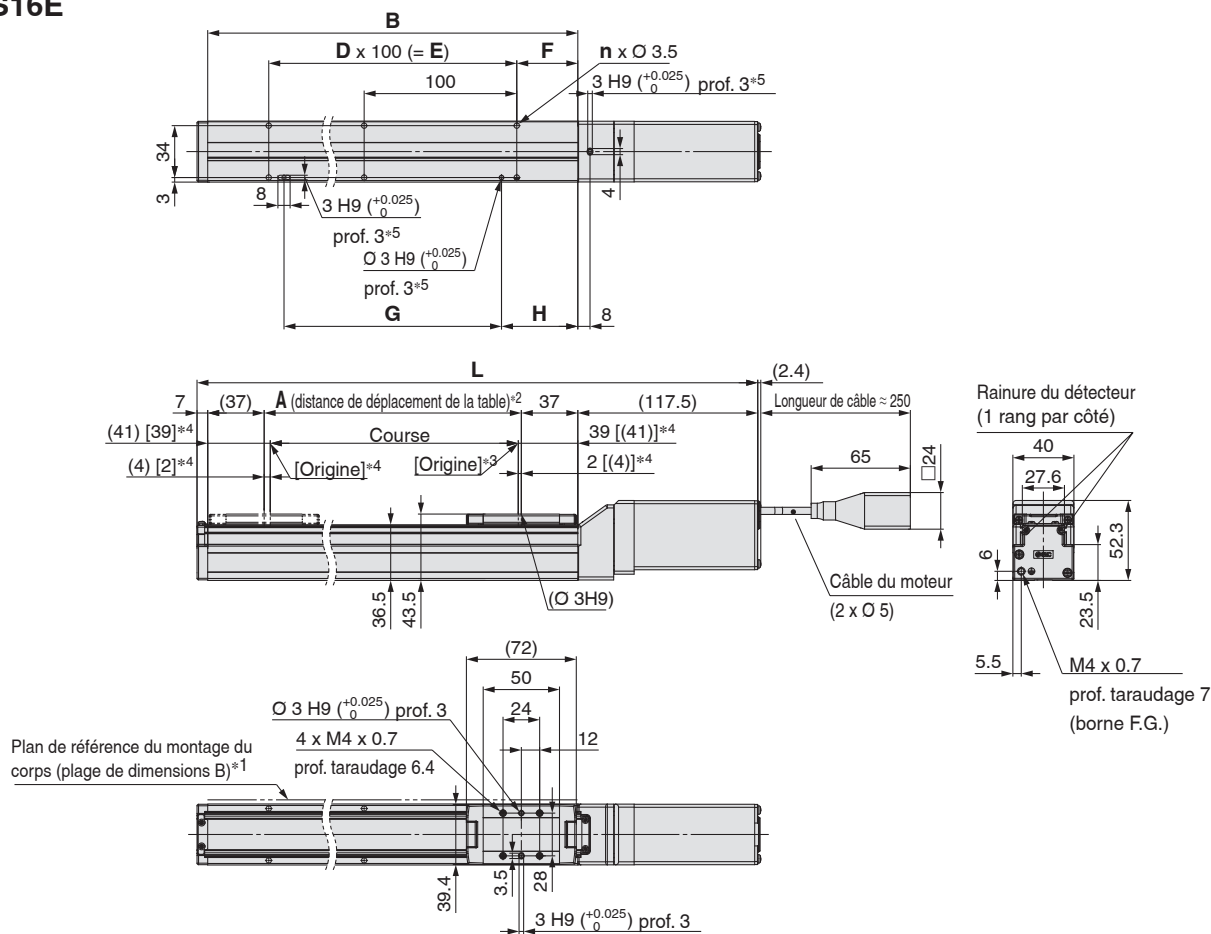

Option de moteur: Avec verrouillage

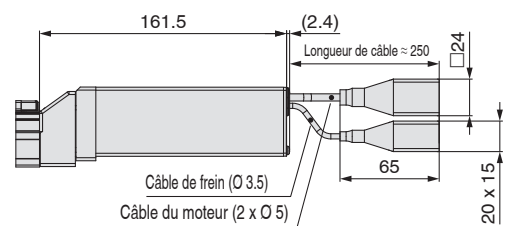

- *1 Pour monter l'actionneur en utilisant le plan de référence de montage du corps, réglez la hauteur de la surface opposée ou de la goupille à 3 mm min. (Longueur recommandée : 5 mm)
En outre, sachez que des surfaces autres que le plan de référence de montage du corps (plage de dimensions B) peuvent légèrement dépasser du plan de référence de montage du corps. Veillez à prévoir un dégagement de 1 mm ou plus pour éviter toute interférence avec les pièces, les installations, etc.
- *2 Distance dans laquelle la table peut se déplacer lorsqu'elle retourne à l'origine. Veillez à ce que les pièces montées sur la table ne gênent pas les autres pièces et les équipements autour de la table.
- *3 Position après retour à l'origine
- *4 [] pour les cas où le sens du retour à l'origine a changé
- *5 Si vous utilisez les trous de piéage de la base, utilisez soit celui côté corps soit celui côté logement.

Dimensions

| Modèle | L | | A | B | n | D | E | F | G | H |
|----------------|-------------------|-------------------|-----|-----|----|---|-----|----|-----|----|
| | Sans verrouillage | Avec verrouillage | | | | | | | | |
| LEKFS16E□-50□ | 254.5 | 298.5 | 56 | 130 | 4 | — | — | 15 | 80 | 25 |
| LEKFS16E□-100□ | 304.5 | 348.5 | 106 | 180 | | | | | | |
| LEKFS16E□-150□ | 354.5 | 398.5 | 156 | 230 | | | | | | |
| LEKFS16E□-200□ | 404.5 | 448.5 | 206 | 280 | 6 | 2 | 200 | 40 | 180 | 50 |
| LEKFS16E□-250□ | 454.5 | 498.5 | 256 | 330 | | | | | | |
| LEKFS16E□-300□ | 504.5 | 548.5 | 306 | 380 | 8 | 3 | 300 | 40 | 280 | 50 |
| LEKFS16E□-350□ | 554.5 | 598.5 | 356 | 430 | | | | | | |
| LEKFS16E□-400□ | 604.5 | 648.5 | 406 | 480 | 10 | 4 | 400 | 40 | 380 | 50 |
| LEKFS16E□-450□ | 654.5 | 698.5 | 456 | 530 | | | | | | |
| LEKFS16E□-500□ | 704.5 | 748.5 | 506 | 580 | 12 | 5 | 500 | 40 | 480 | 50 |

Série LEKFS

Absolu sans batterie (moteur pas-à-pas 24 VDC)

Dimensions : moteur en ligne

LEKFS25E

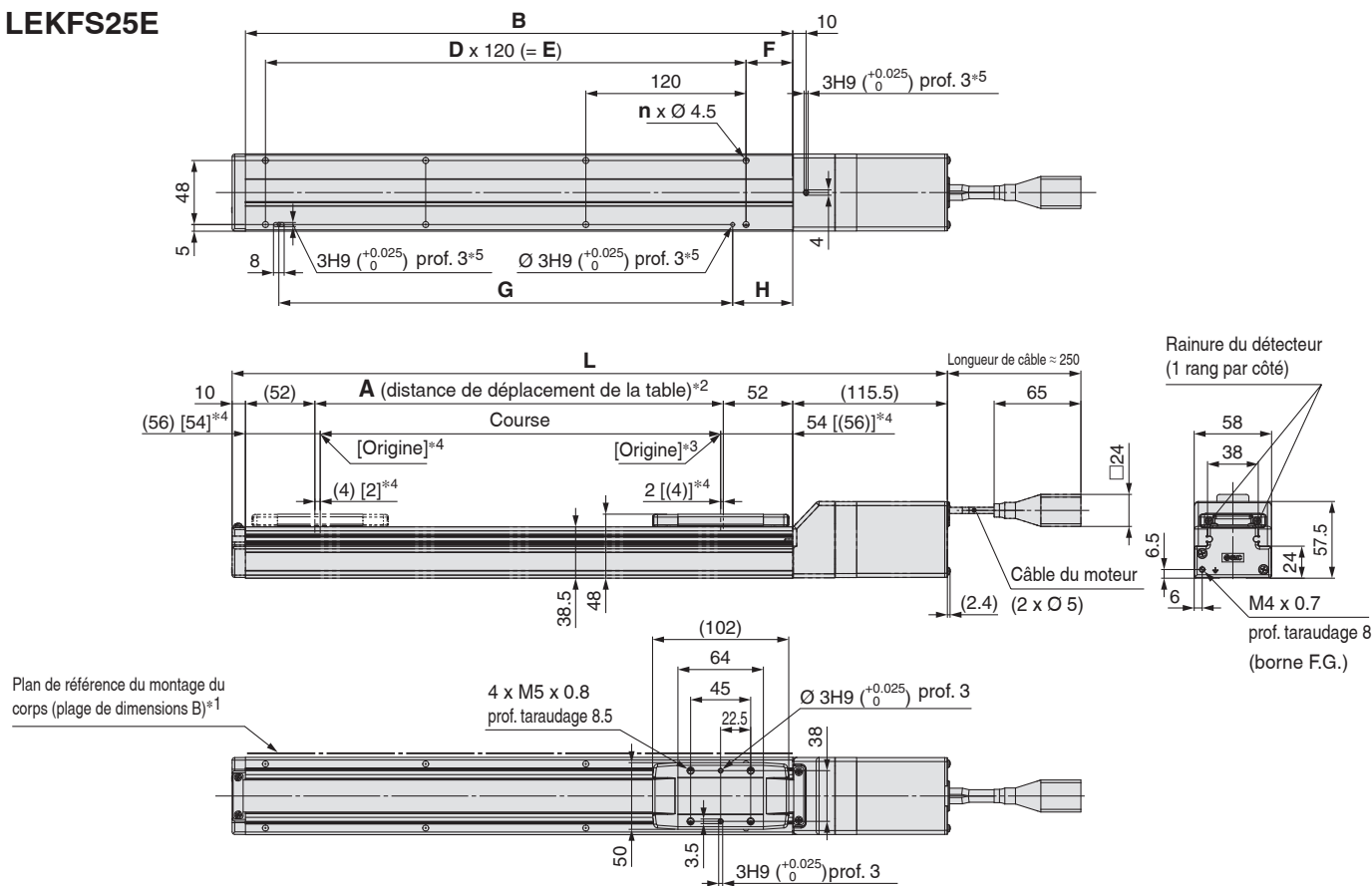

Plan de référence du montage du corps (plage de dimensions B)*1

Option de moteur: Avec verrouillage

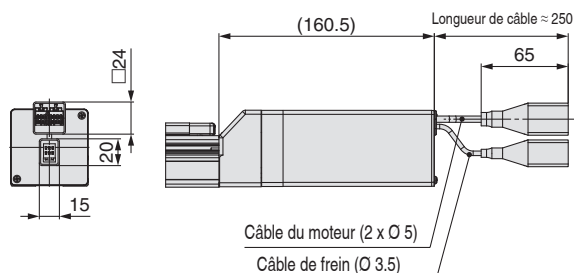

- *1 Pour monter l'actionneur en utilisant le plan de référence de montage du corps, réglez la hauteur de la surface opposée ou de la goupille à 3 mm min. (Longueur recommandée : 5 mm)
En outre, sachez que des surfaces autres que le plan de référence de montage du corps (plage de dimensions B) peuvent légèrement dépasser du plan de référence de montage du corps. Veuillez à prévoir un dégagement de 1 mm ou plus pour éviter toute interférence avec les pièces, les installations, etc.
- *2 Distance dans laquelle la table peut se déplacer lorsqu'elle retourne à l'origine. Veuillez à ce que les pièces montées sur la table ne gênent pas les autres pièces et les équipements autour de la table.
- *3 Position après retour à l'origine
- *4 [] pour les cas où le sens du retour à l'origine a changé
- *5 Si vous utilisez les trous de piétement de la base, utilisez soit celui côté corps soit celui côté logement.

Dimensions

| Modèle | L | | A | B | n | D | E | F | G | H |
|----------------|-------------------|-------------------|-----|-----|----|---|-----|----|-----|----|
| | Sans verrouillage | Avec verrouillage | | | | | | | | |
| LEKFS25E□-50□ | 285.5 | 330.5 | 56 | 160 | 4 | — | — | 20 | 100 | 30 |
| LEKFS25E□-100□ | 335.5 | 380.5 | 106 | 210 | | | | | | |
| LEKFS25E□-150□ | 385.5 | 430.5 | 156 | 260 | | | | | | |
| LEKFS25E□-200□ | 435.5 | 480.5 | 206 | 310 | 6 | 2 | 240 | 35 | 220 | 45 |
| LEKFS25E□-250□ | 485.5 | 530.5 | 256 | 360 | | | | | | |
| LEKFS25E□-300□ | 535.5 | 580.5 | 306 | 410 | 8 | 3 | 360 | 35 | 340 | 45 |
| LEKFS25E□-350□ | 585.5 | 630.5 | 356 | 460 | | | | | | |
| LEKFS25E□-400□ | 635.5 | 680.5 | 406 | 510 | | | | | | |
| LEKFS25E□-450□ | 685.5 | 730.5 | 456 | 560 | 10 | 4 | 480 | 35 | 460 | 45 |
| LEKFS25E□-500□ | 735.5 | 780.5 | 506 | 610 | | | | | | |
| LEKFS25E□-600□ | 835.5 | 880.5 | 606 | 710 | 12 | 5 | 600 | 35 | 580 | 45 |
| LEKFS25E□-700□ | 935.5 | 980.5 | 706 | 810 | | | | | | |
| LEKFS25E□-800□ | 1035.5 | 1080.5 | 806 | 910 | 16 | 7 | 840 | 35 | 820 | 45 |

Dimensions : moteur en ligne

LEKFS32E

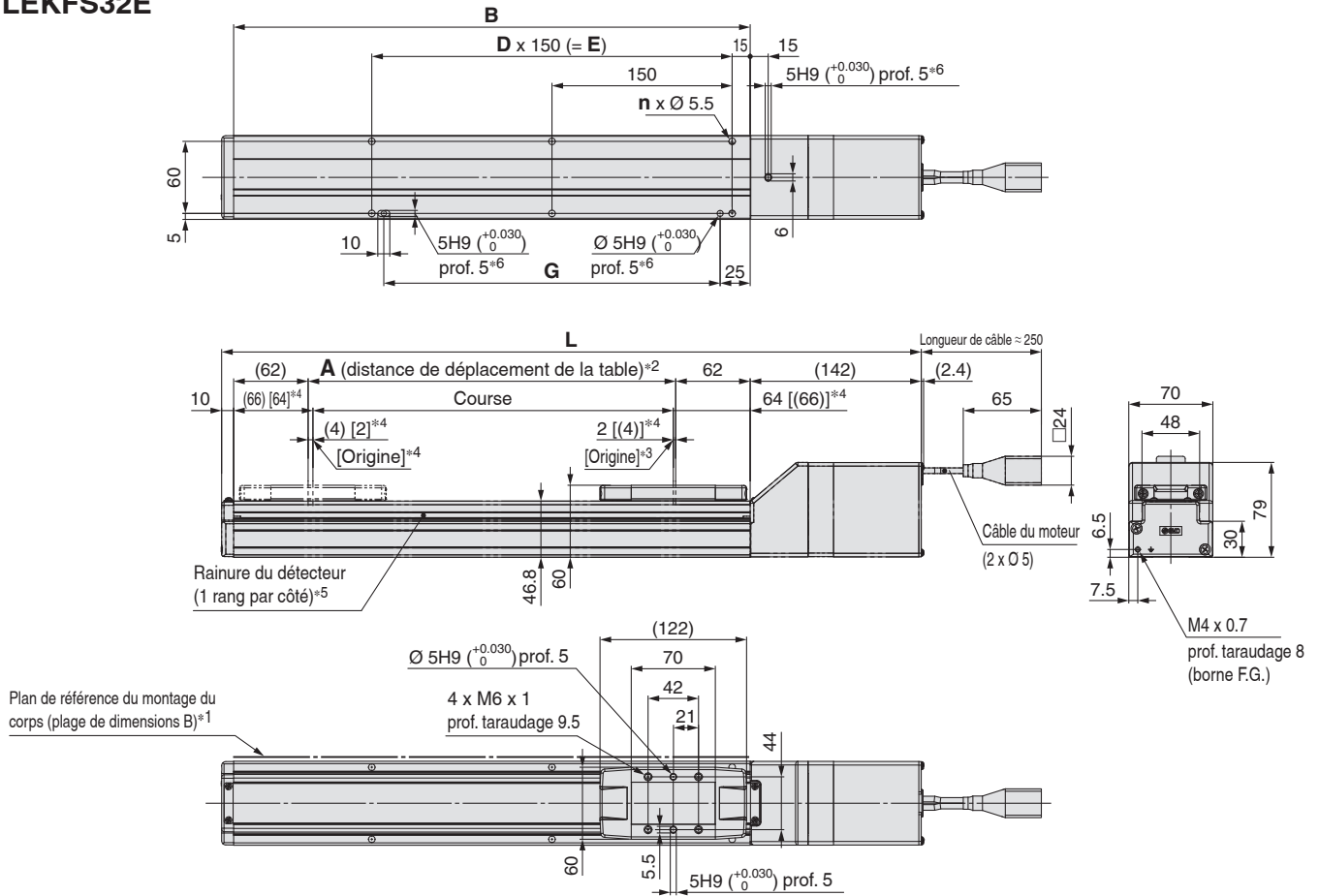

Plan de référence du montage du corps (plage de dimensions B)*1

- *1 Pour monter l'actionneur en utilisant le plan de référence de montage du corps, réglez la hauteur de la surface opposée ou de la goupille à 3 mm min. (Longueur recommandée : 5 mm)
En outre, sachez que des surfaces autres que le plan de référence de montage du corps (plage de dimensions B) peuvent légèrement dépasser du plan de référence de montage du corps. Veillez à prévoir un dégagement de 1 mm ou plus pour éviter toute interférence avec les pièces, les installations, etc.
- *2 Distance dans laquelle la table peut se déplacer lorsqu'elle retourne à l'origine. Veillez à ce que les pièces montées sur la table ne gênent pas les autres pièces et les équipements autour de la table.
- *3 Position après retour à l'origine
- *4 [] pour les cas où le sens du retour à l'origine a changé
- *5 Une entretoise de détecteur (BMY3-016) est nécessaire pour fixer les détecteurs. À commander séparément.
- *6 Si vous utilisez les trous de piétement de la base, utilisez soit celui côté corps soit celui côté logement.

Option de moteur: Avec verrouillage

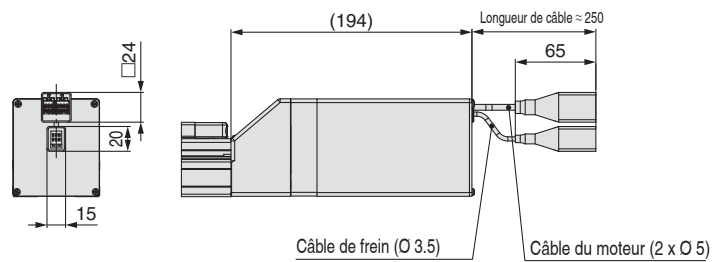

Dimensions

| Modèle | L | | A | B | n | D | E | G |
|-----------------|-------------------|-------------------|------|------|----|---|-----|-----|
| | Sans verrouillage | Avec verrouillage | | | | | | |
| LEKFS32E□-50□ | 332 | 384 | 56 | 180 | 4 | — | — | 130 |
| LEKFS32E□-100□ | 382 | 434 | 106 | 230 | | | | |
| LEKFS32E□-150□ | 432 | 484 | 156 | 280 | | | | |
| LEKFS32E□-200□ | 482 | 534 | 206 | 330 | 6 | 2 | 300 | 280 |
| LEKFS32E□-320□ | 532 | 584 | 256 | 380 | | | | |
| LEKFS32E□-300□ | 582 | 634 | 306 | 430 | | | | |
| LEKFS32E□-350□ | 632 | 684 | 356 | 480 | 8 | 3 | 450 | 430 |
| LEKFS32E□-400□ | 682 | 734 | 406 | 530 | | | | |
| LEKFS32E□-450□ | 732 | 784 | 456 | 580 | | | | |
| LEKFS32E□-500□ | 782 | 834 | 506 | 630 | 10 | 4 | 600 | 580 |
| LEKFS32E□-600□ | 882 | 934 | 606 | 730 | | | | |
| LEKFS32E□-700□ | 982 | 1034 | 706 | 830 | | | | |
| LEKFS32E□-800□ | 1082 | 1134 | 806 | 930 | 14 | 6 | 900 | 880 |
| LEKFS32E□-900□ | 1182 | 1234 | 906 | 1030 | | | | |
| LEKFS32E□-1000□ | 1282 | 1334 | 1006 | 1130 | | | | |

Série LEKFS

Absolu sans batterie (moteur pas-à-pas 24 VDC)

Dimensions : moteur en ligne

LEKFS40E

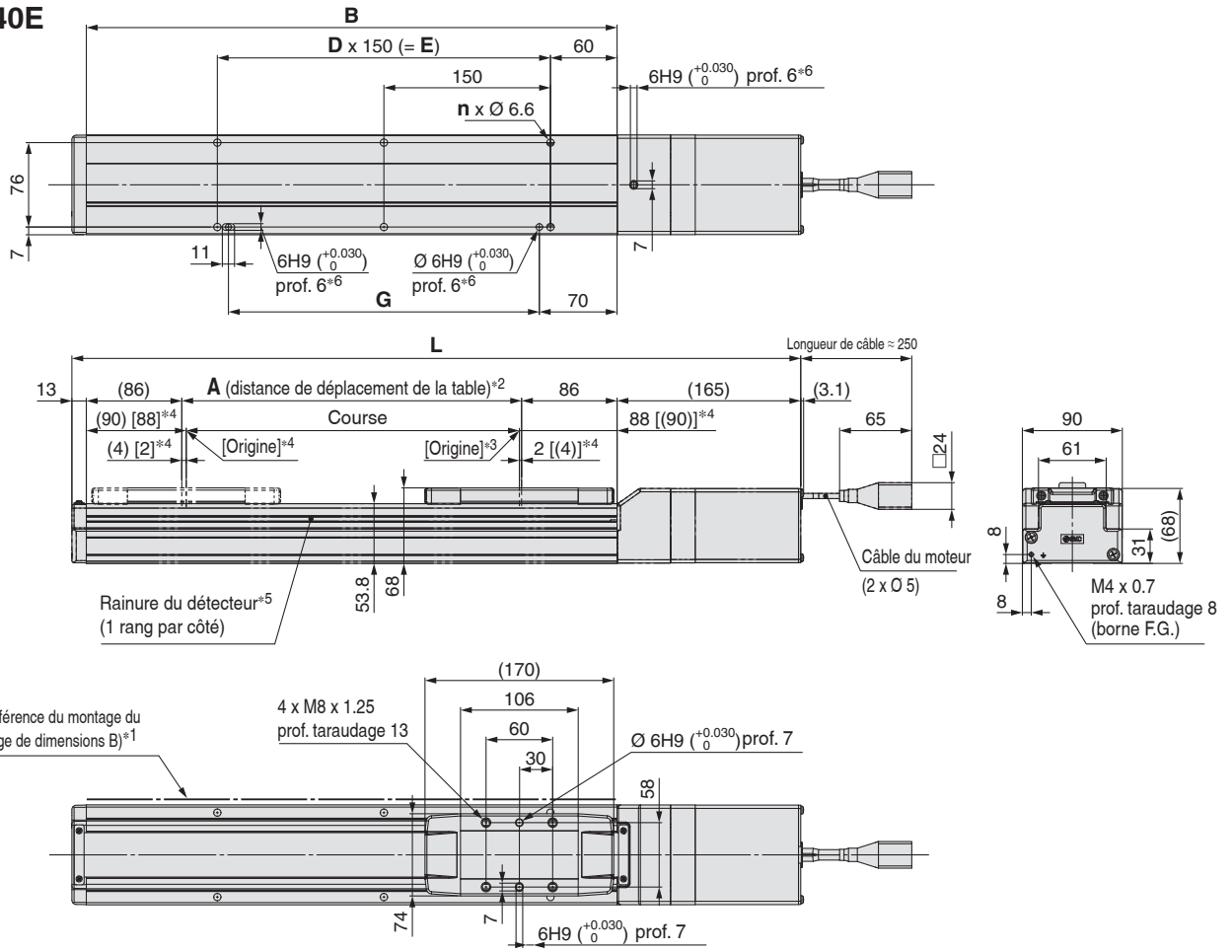

Option de moteur: Avec verrouillage

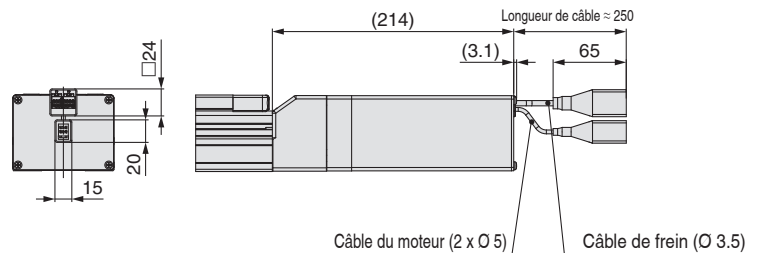

- *1 Pour monter l'actionneur en utilisant le plan de référence de montage du corps, réglez la hauteur de la surface opposée ou de la goupille à 3 mm min. (Longueur recommandée : 5 mm)
En outre, sachez que des surfaces autres que le plan de référence de montage du corps (plage de dimensions B) peuvent légèrement dépasser du plan de référence de montage du corps. Veillez à prévoir un dégagement de 1 mm ou plus pour éviter toute interférence avec les pièces, les installations, etc.
- *2 Distance dans laquelle la table peut se déplacer lorsqu'elle retourne à l'origine. Veillez à ce que les pièces montées sur la table ne gênent pas les autres pièces et les équipements autour de la table.
- *3 Position après retour à l'origine
- *4 [] pour les cas où le sens du retour à l'origine a changé
- *5 Une entretoise de détecteur (BMY3-016) est nécessaire pour fixer les détecteurs. À commander séparément.
- *6 Si vous utilisez les trous de piétement de la base, utilisez soit celui côté corps soit celui côté logement.

Dimensions

| Modèle | L | | A | B | n | D | E | G |
|-----------------|-------------------|-------------------|------|------|----|---|------|------|
| | Sans verrouillage | Avec verrouillage | | | | | | |
| LEKFS40E□-150□ | 506 | 555 | 156 | 328 | 4 | — | — | 130 |
| LEKFS40E□-200□ | 556 | 605 | 206 | 378 | 6 | 2 | 300 | 280 |
| LEKFS40E□-250□ | 606 | 655 | 256 | 428 | | | | |
| LEKFS40E□-300□ | 656 | 705 | 306 | 478 | 8 | 3 | 450 | 430 |
| LEKFS40E□-350□ | 706 | 755 | 356 | 528 | | | | |
| LEKFS40E□-400□ | 756 | 805 | 406 | 578 | | | | |
| LEKFS40E□-450□ | 806 | 855 | 456 | 628 | | | | |
| LEKFS40E□-500□ | 856 | 905 | 506 | 678 | 10 | 4 | 600 | 580 |
| LEKFS40E□-600□ | 956 | 1005 | 606 | 778 | | | | |
| LEKFS40E□-700□ | 1056 | 1105 | 706 | 878 | 12 | 5 | 750 | 730 |
| LEKFS40E□-800□ | 1156 | 1205 | 806 | 978 | | | | |
| LEKFS40E□-900□ | 1256 | 1305 | 906 | 1078 | 14 | 6 | 900 | 880 |
| LEKFS40E□-1000□ | 1356 | 1405 | 1006 | 1178 | | | | |
| LEKFS40E□-1100□ | 1456 | 1505 | 1106 | 1278 | 16 | 7 | 1050 | 1030 |
| LEKFS40E□-1200□ | 1556 | 1605 | 1206 | 1378 | | | | |

Dimensions : moteur en parallèle au côté droit/gauche

LEKFS16RE

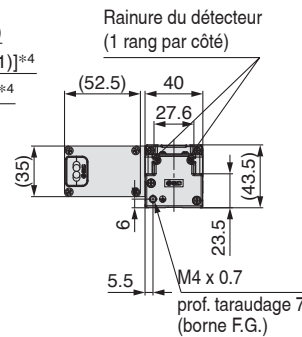
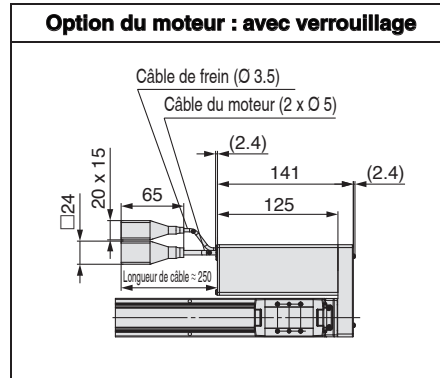
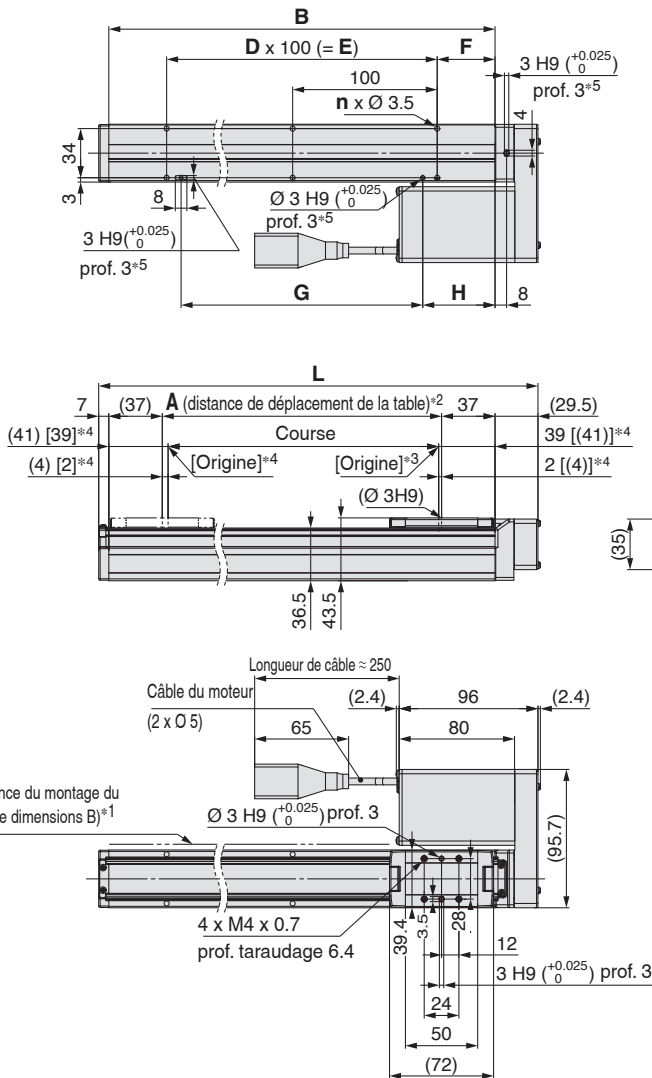

Plan de référence du montage du corps (plage de dimensions B)^{*1}

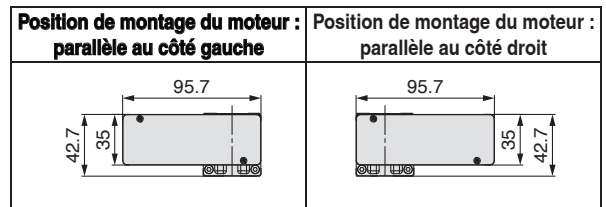

- *1 Pour monter l'actionneur en utilisant le plan de référence de montage du corps, réglez la hauteur de la surface opposée ou de la goupille à 3 mm min. (Longueur recommandée : 5 mm)
En outre, sachez que des surfaces autres que le plan de référence de montage du corps (plage de dimensions B) peuvent légèrement dépasser du plan de référence de montage du corps. Veillez à prévoir un dégagement de 1 mm ou plus pour éviter toute interférence avec les pièces, les installations, etc.
- *2 Distance dans laquelle la table peut se déplacer lorsqu'elle retourne à l'origine. Veillez à ce que les pièces montées sur la table ne gênent pas les autres pièces et les équipements autour de la table.
- *3 Position après retour à l'origine
- *4 [] pour les cas où le sens du retour à l'origine a changé
- *5 Si vous utilisez les trous de piétement de la base, utilisez soit celui côté corps soit celui côté logement.

Dimensions

| Modèle | L | A | B | n | D | E | F | G | H |
|-----------------|-------|-----|-----|----|---|-----|----|-----|----|
| LEKFS16□E□-50□ | 166.5 | 56 | 130 | 4 | — | — | 15 | 80 | 25 |
| LEKFS16□E□-100□ | 216.5 | 106 | 180 | | | | | | |
| LEKFS16□E□-150□ | 266.5 | 156 | 230 | | | | | | |
| LEKFS16□E□-200□ | 316.5 | 206 | 280 | 6 | 2 | 200 | 40 | 180 | 50 |
| LEKFS16□E□-250□ | 366.5 | 256 | 330 | | | | | | |
| LEKFS16□E□-300□ | 416.5 | 306 | 380 | 8 | 3 | 300 | 40 | 280 | |
| LEKFS16□E□-350□ | 466.5 | 356 | 430 | | | | | | |
| LEKFS16□E□-400□ | 516.5 | 406 | 480 | 10 | 4 | 400 | 40 | 380 | |
| LEKFS16□E□-450□ | 566.5 | 456 | 530 | | | | | | |
| LEKFS16□E□-500□ | 616.5 | 506 | 580 | 12 | 5 | 500 | 40 | 480 | |

Série LEKFS

Absolu sans batterie (moteur pas-à-pas 24 VDC)

Dimensions : moteur en parallèle au côté droit/gauche

LEKFS25RE

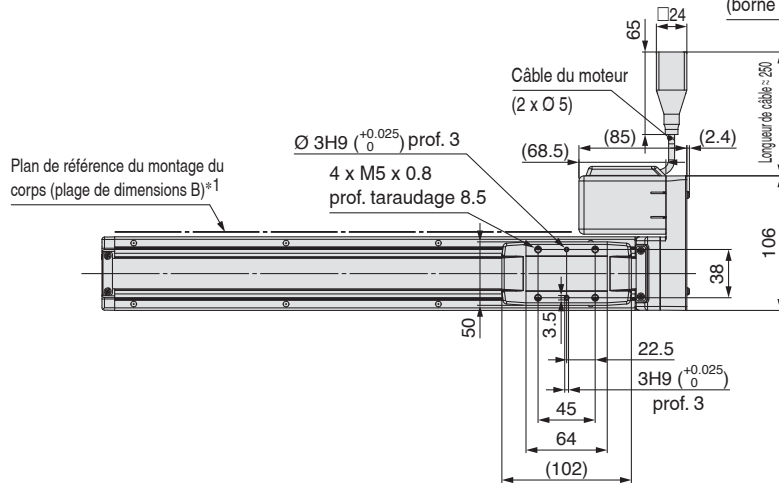
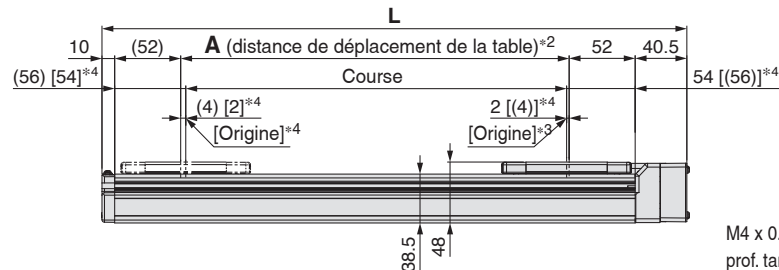
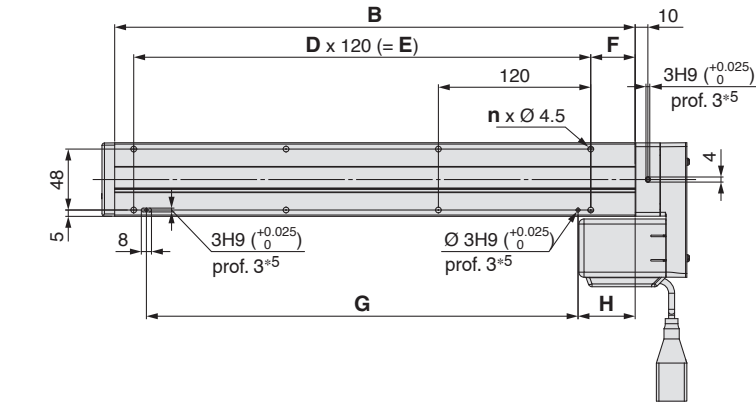

Plan de référence du montage du corps (plage de dimensions B)*1

- *1 Pour monter l'actionneur en utilisant le plan de référence de montage du corps, réglez la hauteur de la surface opposée ou de la goupille à 3 mm min. (Longueur recommandée : 5 mm)
En outre, sachez que des surfaces autres que le plan de référence de montage du corps (plage de dimensions B) peuvent légèrement dépasser du plan de référence de montage du corps. Veillez à prévoir un dégagement de 1 mm ou plus pour éviter toute interférence avec les pièces, les installations, etc.
- *2 Distance dans laquelle la table peut se déplacer lorsqu'elle retourne à l'origine. Veillez à ce que les pièces montées sur la table ne gênent pas les autres pièces et les équipements autour de la table.
- *3 Position après retour à l'origine
- *4 [] pour les cas où le sens du retour à l'origine a changé
- *5 Si vous utilisez les trous de piéutage de la base, utilisez soit celui côté corps soit celui côté logement.
- * Cette illustration représente la position de montage du moteur pour le modèle parallèle au côté droit.

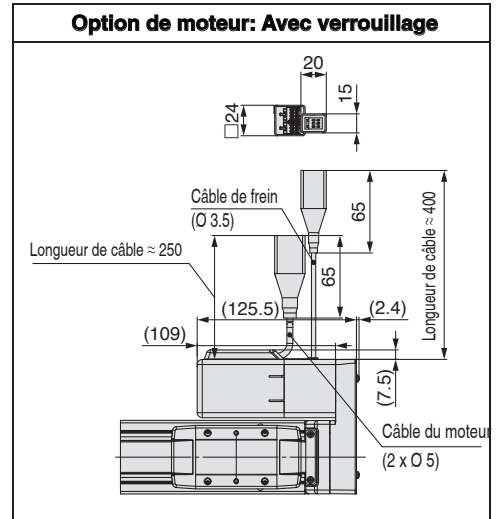

Option de moteur: Avec verrouillage

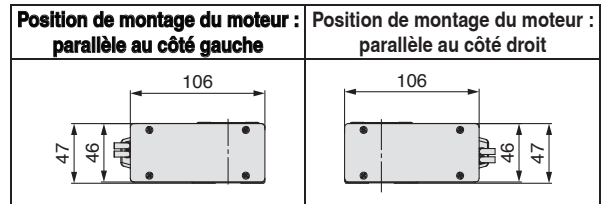
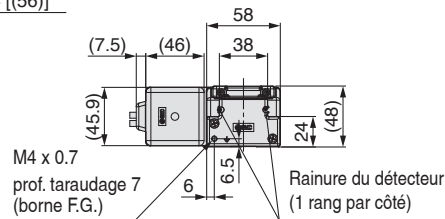

Dimensions

| Modèle | L | A | B | n | D | E | F | G | H |
|-----------------|-------|-----|-----|----|---|-----|----|-----|----|
| LEKFS25□E□-50□ | 210.5 | 56 | 160 | 4 | — | — | 20 | 100 | 30 |
| LEKFS25□E□-100□ | 260.5 | 106 | 210 | | | | | | |
| LEKFS25□E□-150□ | 310.5 | 156 | 260 | 6 | 2 | 240 | 35 | 220 | 45 |
| LEKFS25□E□-200□ | 360.5 | 206 | 310 | | | | | | |
| LEKFS25□E□-250□ | 410.5 | 256 | 360 | 8 | 3 | 360 | 35 | 340 | 45 |
| LEKFS25□E□-300□ | 460.5 | 306 | 410 | | | | | | |
| LEKFS25□E□-350□ | 510.5 | 356 | 460 | 10 | 4 | 480 | 35 | 460 | 45 |
| LEKFS25□E□-400□ | 560.5 | 406 | 510 | | | | | | |
| LEKFS25□E□-450□ | 610.5 | 456 | 560 | 12 | 5 | 600 | 35 | 580 | 45 |
| LEKFS25□E□-500□ | 660.5 | 506 | 610 | | | | | | |
| LEKFS25□E□-600□ | 760.5 | 606 | 710 | 14 | 6 | 720 | 35 | 700 | 45 |
| LEKFS25□E□-700□ | 860.5 | 706 | 810 | | | | | | |
| LEKFS25□E□-800□ | 960.5 | 806 | 910 | 16 | 7 | 840 | 35 | 820 | 45 |

Dimensions : moteur en parallèle au côté droit/gauche

LEKFS32RE

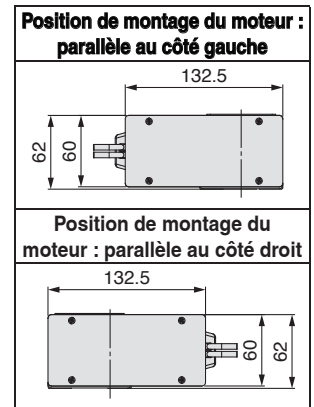
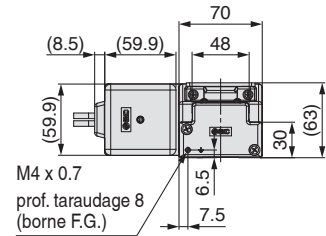
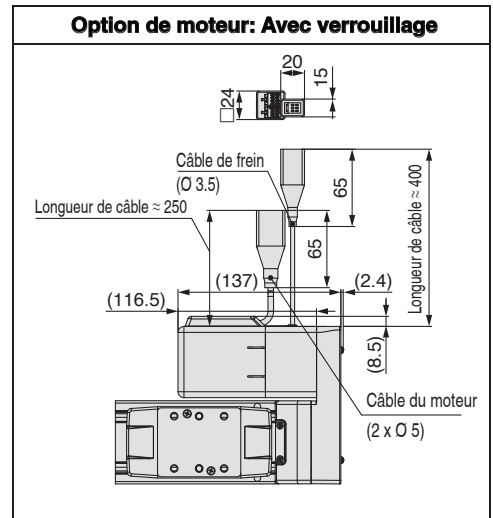
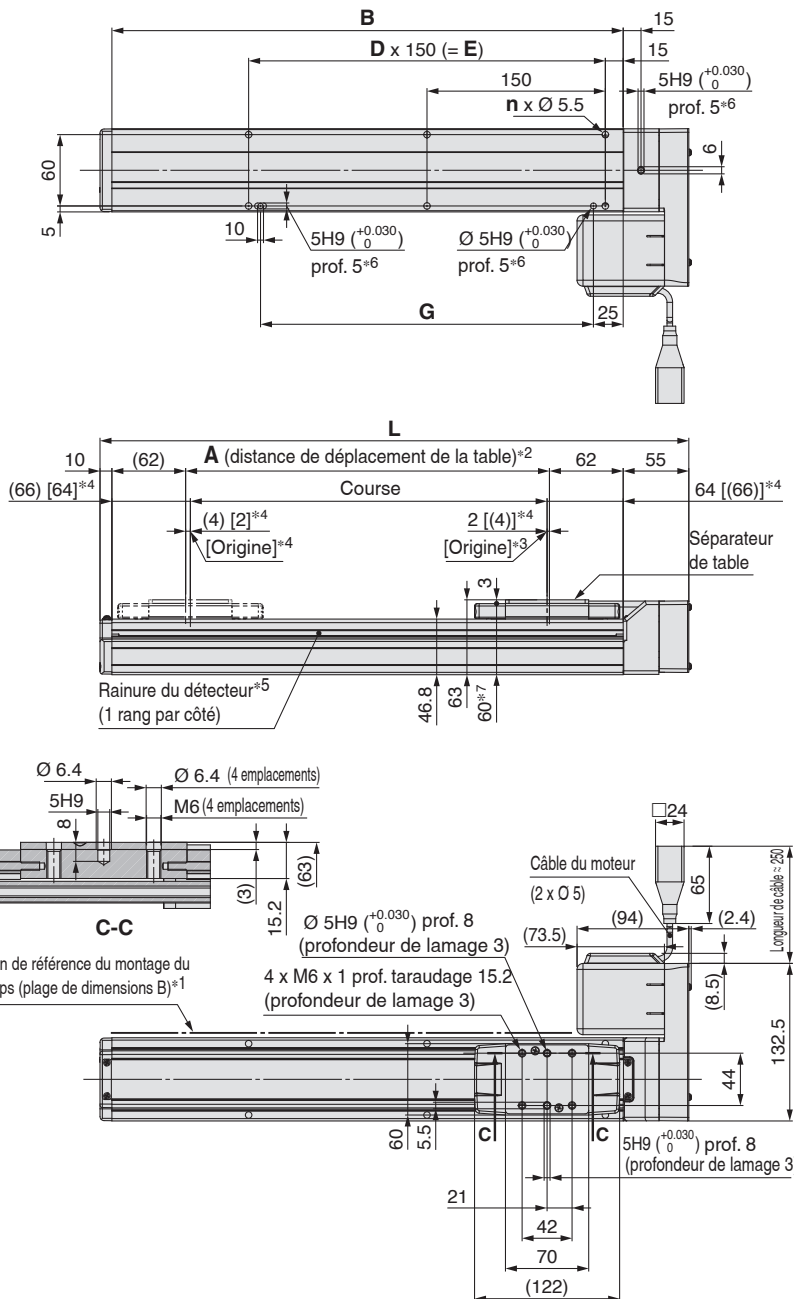

- *1 Pour monter l'actionneur en utilisant le plan de référence de montage du corps, réglez la hauteur de la surface opposée ou de la goupille à 3 mm min. (Longueur recommandée : 5 mm)
En outre, sachez que des surfaces autres que le plan de référence de montage du corps (plage de dimensions B) peuvent légèrement dépasser du plan de référence de montage du corps. Veillez à prévoir un dégagement de 1 mm ou plus pour éviter toute interférence avec les pièces, les installations, etc.
- *2 Distance dans laquelle la table peut se déplacer lorsqu'elle retourne à l'origine. Veillez à ce que les pièces montées sur la table ne gênent pas les autres pièces et les équipements autour de la table.
- *3 Position après retour à l'origine.
- *4 [] pour les cas où le sens du retour à l'origine a changé.
- *5 Une entretoise de détecteur (BMY3-016) est nécessaire pour fixer les détecteurs. À commander séparément.
- *6 Si vous utilisez les trous de piétement de la base, utilisez soit celui côté corps soit celui côté logement.
- *7 Lorsque le séparateur est retiré de la table
- * Cette illustration représente la position de montage du moteur pour le modèle parallèle au côté droit.

Dimensions

| Modèle | L | A | B | n | D | E | G |
|------------------|------|------|------|----|---|------|------|
| LEKFS32□E□-50□ | 245 | 56 | 180 | 4 | — | — | 130 |
| LEKFS32□E□-100□ | 295 | 106 | 230 | | | | |
| LEKFS32□E□-150□ | 345 | 156 | 280 | | | | |
| LEKFS32□E□-200□ | 395 | 206 | 330 | 6 | 2 | 300 | 280 |
| LEKFS32□E□-250□ | 445 | 256 | 380 | | | | |
| LEKFS32□E□-300□ | 495 | 306 | 430 | | | | |
| LEKFS32□E□-350□ | 545 | 356 | 480 | 8 | 3 | 450 | 430 |
| LEKFS32□E□-400□ | 595 | 406 | 530 | | | | |
| LEKFS32□E□-450□ | 645 | 456 | 580 | | | | |
| LEKFS32□E□-500□ | 695 | 506 | 630 | 10 | 4 | 600 | 580 |
| LEKFS32□E□-600□ | 795 | 606 | 730 | | | | |
| LEKFS32□E□-700□ | 895 | 706 | 830 | | | | |
| LEKFS32□E□-800□ | 995 | 806 | 930 | 14 | 6 | 900 | 880 |
| LEKFS32□E□-900□ | 1095 | 906 | 1030 | | | | |
| LEKFS32□E□-1000□ | 1195 | 1006 | 1130 | 16 | 7 | 1050 | 1030 |

Série LEKFS

Absolu sans batterie (moteur pas-à-pas 24 VDC)

Dimensions : moteur en parallèle au côté droit/gauche

LEKFS40RE

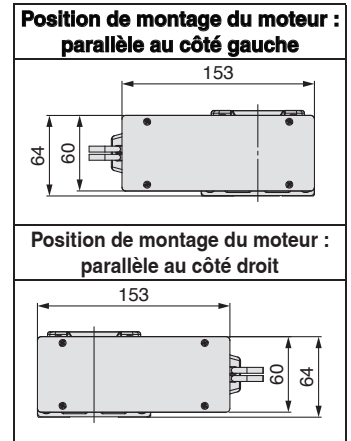
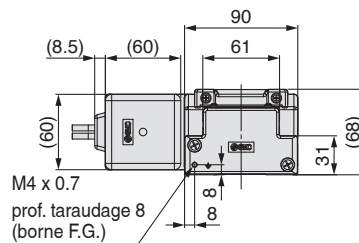
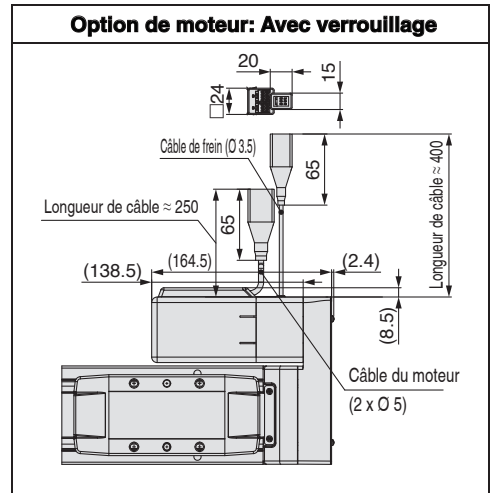
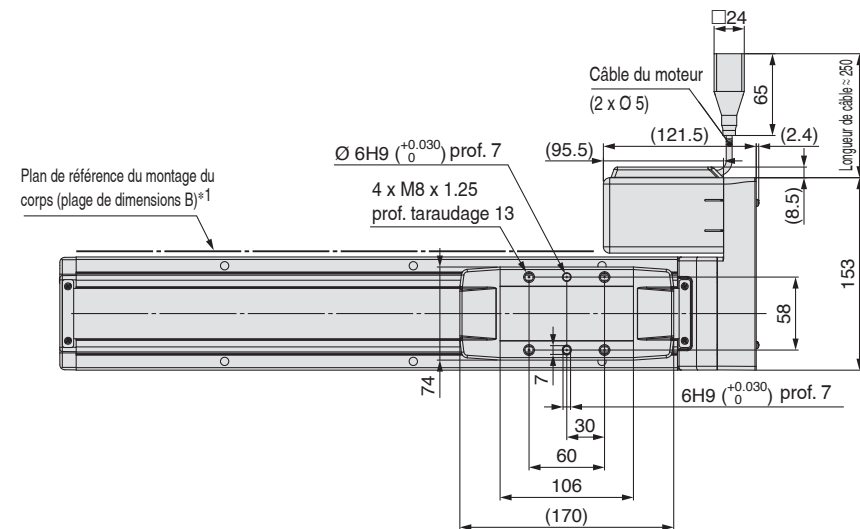
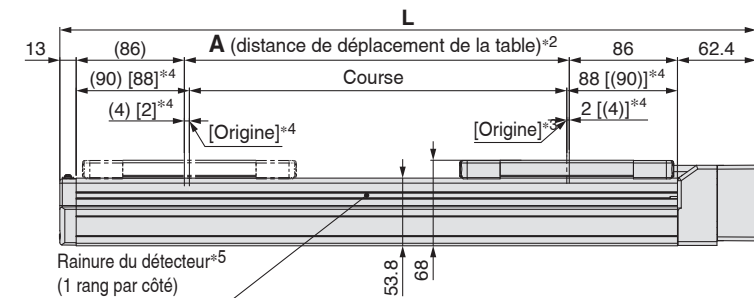
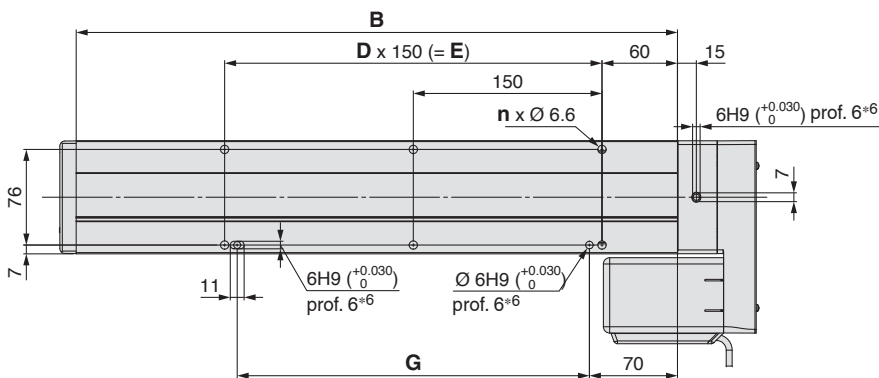

- *1 Pour monter l'actionneur en utilisant le plan de référence de montage du corps, réglez la hauteur de la surface opposée ou de la goupille à 3 mm min. (Longueur recommandée : 5 mm)
En outre, sachez que des surfaces autres que le plan de référence de montage du corps (plage de dimensions B) peuvent légèrement dépasser du plan de référence de montage du corps. Veillez à prévoir un dégagement de 1 mm ou plus pour éviter toute interférence avec les pièces, les installations, etc.
- *2 Distance dans laquelle la table peut se déplacer lorsqu'elle retourne à l'origine. Veillez à ce que les pièces montées sur la table ne gênent pas les autres pièces et les équipements autour de la table.
- *3 Position après retour à l'origine
- *4 [] pour les cas où le sens du retour à l'origine a changé.
- *5 Une entretoise de détecteur (BMY3-016) est nécessaire pour fixer les détecteurs. À commander séparément.
- *6 Si vous utilisez les trous de piétement de la base, utilisez soit celui côté corps soit celui côté logement.
- * Cette illustration représente la position de montage du moteur pour le modèle parallèle au côté droit.

Dimensions

| Modèle | L | A | B | n | D | E | G | [mm] |
|------------------|--------|------|------|----|---|------|------|------|
| LEKFS40□E□-150□ | 403.4 | 156 | 328 | 4 | — | 150 | 130 | |
| LEKFS40□E□-200□ | 453.4 | 206 | 378 | | | | | |
| LEKFS40□E□-250□ | 503.4 | 256 | 428 | 6 | 2 | 300 | 280 | |
| LEKFS40□E□-300□ | 553.4 | 306 | 478 | | | | | |
| LEKFS40□E□-350□ | 603.4 | 356 | 528 | | | | | |
| LEKFS40□E□-400□ | 653.4 | 406 | 578 | 8 | 3 | 450 | 430 | |
| LEKFS40□E□-450□ | 703.4 | 456 | 628 | | | | | |
| LEKFS40□E□-500□ | 753.4 | 506 | 678 | | | | | |
| LEKFS40□E□-600□ | 853.4 | 606 | 778 | 10 | 4 | 600 | 580 | |
| LEKFS40□E□-700□ | 953.4 | 706 | 878 | 12 | 5 | 750 | 730 | |
| LEKFS40□E□-800□ | 1053.4 | 806 | 978 | | | | | |
| LEKFS40□E□-900□ | 1153.4 | 906 | 1078 | 14 | 6 | 900 | 880 | |
| LEKFS40□E□-1000□ | 1253.4 | 1006 | 1178 | 16 | 7 | 1050 | 1030 | |
| LEKFS40□E□-1100□ | 1353.4 | 1106 | 1278 | | | | | |
| LEKFS40□E□-1200□ | 1453.4 | 1206 | 1378 | 18 | 8 | 1200 | 1180 | |

Haute rigidité et haute précision Modèle guidé

Entraînement par vis à billes

Série LEKFS LEKFS25, 32, 40

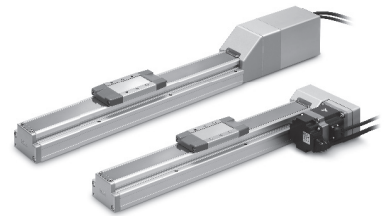

Pour plus de détails, reportez-vous en p. 128.



Série LECS p. 60

Pour passer commande

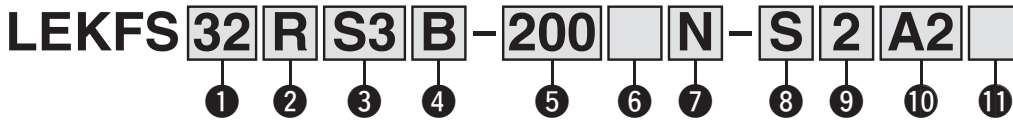

1 Taille

| |
|----|
| 25 |
| 32 |
| 40 |

2 Position de montage du moteur

| | |
|---|--------------------------|
| — | En ligne |
| R | Parallèle au côté droit |
| L | Parallèle au côté gauche |

4 Pas de vis [mm]

| Symbole | LEKFS25 | LEKFS32 | LEKFS40 |
|---------|---------|---------|---------|
| H | 20 | 24 | 30 |
| A | 12 | 16 | 20 |
| B | 6 | 8 | 10 |

5 Course [mm]

| | |
|------|------|
| 50 | 50 |
| à | à |
| 1200 | 1200 |

6 Option du moteur

| | |
|---|-------------------|
| — | Sans option |
| B | Avec verrouillage |

* Pour plus de détails, se reporter au tableau de course admissible ci-dessous.

3 Type de moteur

| Symbole | Type | Sortie [W] | 1 Taille | 10 Modèle de contrôleur | Contrôleurs compatibles |
|---------|-------------------------------------|------------|-----------|-------------------------|-------------------------|
| S2*1 | Servomoteur AC (Codeur incrémental) | 100 | 25 | A1/A2 | LECSA-S1 |
| S3 | | 200 | 32 | A1/A2 | LECSA-S3 |
| S4 | | 400 | 40 | A2 | LECSA2-S4 |
| T6*2 | Servomoteur AC (Codeur absolu) | 100 | 25 | B2 | LECSB2-T5 |
| T7 | | | | C2 | LECSC2-T5 |
| | | S2 | LECSS2-T5 | | |
| T8 | | 200 | 32 | B2 | LECSB2-T7 |
| | | | | C2 | LECSC2-T7 |
| T8 | | 400 | 40 | B2 | LECSB2-T8 |
| | C2 | | | LECSC2-T8 | |
| S2 | LECSS2-T8 | | | | |

*1 Pour le modèle de moteur S2, le suffixe de la référence du contrôleur compatible est S1.
*2 Pour le modèle de moteur T 6, le suffixe de la référence du contrôleur compatible est LECS2-T5.

7 Application de graisse (Bande externe)

| | |
|---|--------------------------------|
| — | Avec |
| N | Sans (caractéristique rouleur) |

8 Type de câble*1 *2

| | |
|---|----------------------------------|
| — | Sans câble |
| S | Câble standard |
| R | Câble robotique (câble flexible) |

*1 Câble du moteur et câble de codeur fournis avec le produit. (Un câble de frein est également fourni si l'option de moteur « B : Avec verrouillage » est sélectionnée.)
*2 Le sens de branchement du câble standard est « (B) côté contre-axe ». Pour les modèles à moteur parallèle côté droit/gauche de l'entraînement par vis à billes, le sens de branchement du câble est « (A) côté axe ». (Pour plus de détails, reportez-vous à la page 111.)

10 Modèle de contrôleur

| Contrôleurs compatibles | Tension d'alimentation [V] | Taille | | |
|-------------------------|----------------------------|--------|----|----|
| | | 25 | 32 | 40 |
| — | Sans contrôleur | ● | ● | ● |
| A1 | LECSA1-S□ | ● | ● | — |
| A2 | LECSA2-S□ | ● | ● | — |
| B2 | LECSB2-S□ | ● | ● | ● |
| C2 | LECSB2-T□ | ● | ● | ● |
| | LECSB2-T□ | ● | ● | ● |
| S2 | LECSB2-T□ | ● | ● | ● |
| | LECSB2-T□ | ● | ● | ● |

* Si vous sélectionnez un contrôleur, le câble est fourni. Sélectionnez le type et la longueur du câble. Exemple) S2S2 : Câble standard (2 m) + Contrôleur (LECSS2) S2 : Câble standard (2 m) — : Sans câble ni contrôleur

Support de guide/Série LEFG

Le support de guide est conçu pour supporter les pièces présentant un porte-à-faux significatif. (Catalogue Web)



9 Longueur du câble*1 [m]

| | |
|---|------------|
| — | Sans câble |
| 2 | 2 |
| 5 | 5 |
| A | 10 |

*1 Les longueurs des câbles du codeur, du moteur et de verrouillage sont identiques.

11 Longueur de câble I/O [m]*1

| | |
|---|------------------------------------|
| — | Sans câble |
| H | Sans câble (connecteur uniquement) |
| 1 | 1,5 |

*1 Lorsque « — ; sans contrôleur » est sélectionné pour le modèle de contrôleur, uniquement « — ; sans câble » peut être sélectionné. Reportez-vous à la page 112 si un câble I/O est nécessaire. (Les options sont indiquées à la page 112.)

Tableau de course admissible

| Taille | Course | | | | | | | | | | | | | | | | |
|--------|--------|-----|-----|-----|-----|-----|-----|-----|-----|-----|-----|-----|-----|-----|------|------|------|
| | 50 | 100 | 150 | 200 | 250 | 300 | 350 | 400 | 450 | 500 | 600 | 700 | 800 | 900 | 1000 | 1100 | 1200 |
| 25 | ● | ● | ● | ● | ● | ● | ● | ● | ● | ● | ● | ● | ● | — | — | — | — |
| 32 | ● | ● | ● | ● | ● | ● | ● | ● | ● | ● | ● | ● | ● | ● | ● | — | — |
| 40 | — | — | ● | ● | ● | ● | ● | ● | ● | ● | ● | ● | ● | ● | ● | ● | ● |

* Veuillez contacter SMC pour les courses non standard, qui sont fabriquées sur commande.

Contrôleurs compatibles

Pour les détails sur les détecteurs, reportez-vous aux pages 70 à 73.

| Modèle de contrôleur | Type à entrées impulsionnelles/ Type à positionnement | Type à entrées impulsionnelle | Type à entrée directe CC-Link | Modèle SSCNET III/H |
|-----------------------------|---|--|--|--------------------------|
| | | | | |
| Série | LECSA | LECSB-T | LECSC-T | LECS-T |
| Nombre de points du tableau | Jusqu'à 7 | Jusqu'à 255 | Jusqu'à 255 (2 stations occupées) | — |
| Entrée d'impulsion | ○ | ○ | — | — |
| Réseau compatible | — | — | CC-Link | SSCNET III/H |
| Codeur | Codeur incrémental 17 bits | Codeur absolu 22 bits | Codeur absolu 18 bits | Codeur absolu 22 bits |
| Fonction de communication | Communication USB | Communication USB, communication RS422 | Communication USB, communication RS422 | Communication USB |
| Tension d'alimentation [V] | 100 à 120 VAC (50/60 Hz), 200 à 230 VAC (50/60 Hz) | 200 à 240 VAC (50/60 Hz) | 200 à 230 VAC (50/60 Hz) | 200 à 240 VAC (50/60 Hz) |
| Page de référence | | | | |

Caractéristiques techniques

Servomoteur AC

| Modèle | | | LEKFS25 | | | LEKFS32 | | | LEKFS40 | | | |
|---|---|--|---|------|-----|-----------------------|------|------|------------------------|------|------|-----|
| Caractéristiques de l'actionneur | Course [mm] | | 50 à 800 | | | 50 à 1000 | | | 150 à 1200 | | | |
| | Charge [kg]*1 | Horizontal | 10 | 20 | 20 | 30 | 40 | 45 | 30 | 50 | 60 | |
| | | Vertical | 4 | 8 | 15 | 5 | 10 | 20 | 7 | 15 | 30 | |
| | Vitesse*2 [mm/s] | Plage de course | Jusqu'à 400 | 1500 | 900 | 450 | 1500 | 1000 | 500 | 1500 | 1000 | 500 |
| | | | 401 à 500 | 1200 | 720 | 360 | 1500 | 1000 | 500 | 1500 | 1000 | 500 |
| | | | 501 à 600 | 900 | 540 | 270 | 1200 | 1000 | 500 | 1500 | 1000 | 500 |
| | | | 601 à 700 | 700 | 420 | 210 | 930 | 620 | 310 | 1410 | 940 | 470 |
| | | | 701 à 800 | 550 | 330 | 160 | 750 | 500 | 250 | 1140 | 760 | 380 |
| | | | 801 à 900 | — | — | — | 610 | 410 | 200 | 930 | 620 | 310 |
| | | | 901 à 1000 | — | — | — | 510 | 340 | 170 | 780 | 520 | 260 |
| | | | 1001 à 1100 | — | — | — | — | — | — | 500 | 440 | 220 |
| | 1101 à 1200 | — | — | — | — | — | — | 500 | 380 | 190 | | |
| | Accélération/décélération max. [mm/s ²] | | 20000 (Voir Catalogue Web pour les limites en fonction de la charge de travail et du facteur de travail.) | | | | | | | | | |
| | Répétitivité de positionnement [mm] | | ±0.01 | | | | | | | | | |
| Jeu interne [mm]*3 | | 0.05 max. | | | | | | | | | | |
| Pas de vis [mm] | | 20 | 12 | 6 | 24 | 16 | 8 | 30 | 20 | 10 | | |
| Résistance aux chocs/vibrations [m/s ²]*4 | | 50/20 | | | | | | | | | | |
| Type d'actionnement | | Vis à billes (LEKFS□), Vis à billes + Courroie (LEKFS□R/L) | | | | | | | | | | |
| Type de guidage | | Guide linéaire | | | | | | | | | | |
| Plage de température d'utilisation [°C] | | 5 à 40 | | | | | | | | | | |
| Plage d'humidité ambiante [%RH] | | 90 max. (sans condensation) | | | | | | | | | | |
| Caractéristiques électriques | Sortie de moteur/Taille | | 100 W/□40 | | | 200 W/□60 | | | 400 W/□60 | | | |
| | Type de moteur | | Servomoteur AC (100/200 VAC) | | | | | | | | | |
| | Codeur*7 | | Type de moteur S2, S3, S4 : Codeur incrémental 17 bits (Résolution : 131072 p/rev) Type de moteur T6, T7, T8 : Codeur absolu 22 bits (Résolution : 4194304 p/rev) (Pour LECSB2-T□, LECS2-T□) Type de moteur T6, T7, T8 : Codeur absolu 18 bits (Résolution : 262144 p/rev) (Pour LECSC2-T□) | | | | | | | | | |
| | Consommation électrique [W]*5 | | Max. Consommation 445 | | | Max. Consommation 725 | | | Max. Consommation 1275 | | | |
| Caract. de l'unité de verrouillage | Type*6 | | Frein à manque de courant | | | | | | | | | |
| | Effort de maintien [N] | | 78 | 131 | 255 | 131 | 197 | 385 | 220 | 330 | 660 | |
| | Consommation électrique à 20 °C [W] | | 6.3 | | | 7.9 | | | 7.9 | | | |
| Tension nominale [V] | | 24 VDC (0/-10 %) | | | | | | | | | | |

*1 Consultez le « graphique vitesse-charge (guide) » page 28.

*2 La vitesse change en fonction de la charge.

*3 Valeur de référence pour la correction des erreurs en fonctionnement réciproque.

*4 Résistance aux chocs : aucun dysfonctionnement ne s'est produit lorsque l'actionneur a été soumis au test de chocs à la fois dans le sens axial et dans le sens perpendiculaire au pas de vis. (Le test a été réalisé avec l'actionneur en condition initiale.)

Résistance aux vibrations : Aucun dysfonctionnement lorsque soumis au test entre 45 et 2000 Hz. Le test a été effectué à la fois dans un sens axial et dans un sens perpendiculaire au pas de vis. (Le test a été réalisé avec l'actionneur en condition initiale.)

*5 Indique la puissance maximale pendant le fonctionnement (contrôleur inclus). Pour sélectionner la capacité d'alimentation électrique, reportez-vous à la capacité d'alimentation dans le manuel d'utilisation de chaque contrôleur.

*6 Avec frein uniquement.

*7 Pour les modèles de moteur T6, T7 et T8, la résolution variera en fonction du modèle de contrôleur.

Masse

| Série | | LEKFS25 | | | | | | | | | | | | |
|--------------------------------------|----|---------------|-----|-----|-----|-----|-----|-----|-----|-----|-----|-----|-----|-----|
| Course [mm] | | 50 | 100 | 150 | 200 | 250 | 300 | 350 | 400 | 450 | 500 | 600 | 700 | 800 |
| Type de moteur | S2 | 2.0 | 2.1 | 2.3 | 2.4 | 2.6 | 2.7 | 2.8 | 2.9 | 3.1 | 3.2 | 3.5 | 3.8 | 4.1 |
| | T6 | 2.1 | 2.2 | 2.4 | 2.5 | 2.7 | 2.8 | 2.9 | 3.0 | 3.2 | 3.3 | 3.6 | 3.9 | 4.2 |
| Masse supplémentaire avec frein [kg] | | S2:0.2/T6:0.3 | | | | | | | | | | | | |

| Série | | LEKFS32 | | | | | | | | | | | | | | |
|--------------------------------------|----|---------------|-----|-----|-----|-----|-----|-----|-----|-----|-----|-----|-----|-----|-----|------|
| Course [mm] | | 50 | 100 | 150 | 200 | 250 | 300 | 350 | 400 | 450 | 500 | 600 | 700 | 800 | 900 | 1000 |
| Type de moteur | S3 | 3.4 | 3.6 | 3.8 | 4.0 | 4.3 | 4.5 | 4.7 | 4.9 | 5.1 | 5.3 | 5.8 | 6.2 | 6.6 | 7.1 | 7.5 |
| | T7 | 3.3 | 3.5 | 3.7 | 3.9 | 4.2 | 4.4 | 4.6 | 4.8 | 5.0 | 5.2 | 5.7 | 6.1 | 6.5 | 7.0 | 7.4 |
| Masse supplémentaire avec frein [kg] | | S3:0.4/T7:0.5 | | | | | | | | | | | | | | |

| Série | | LEKFS40 | | | | | | | | | | | | | | |
|--------------------------------------|----|---------------|-----|-----|-----|-----|-----|-----|-----|-----|-----|-----|------|------|------|------|
| Course [mm] | | 150 | 200 | 250 | 300 | 350 | 400 | 450 | 500 | 600 | 700 | 800 | 900 | 1000 | 1100 | 1200 |
| Type de moteur | S4 | 5.9 | 6.2 | 6.5 | 6.8 | 7.1 | 7.4 | 7.7 | 8.0 | 8.6 | 9.2 | 9.8 | 10.4 | 11.0 | 11.6 | 12.2 |
| | T8 | 6.0 | 6.3 | 6.6 | 6.9 | 7.2 | 7.5 | 7.8 | 8.1 | 8.7 | 9.3 | 9.9 | 10.5 | 11.1 | 11.7 | 12.3 |
| Masse supplémentaire avec frein [kg] | | S4:0.5/T8:0.5 | | | | | | | | | | | | | | |

Construction : moteur en ligne

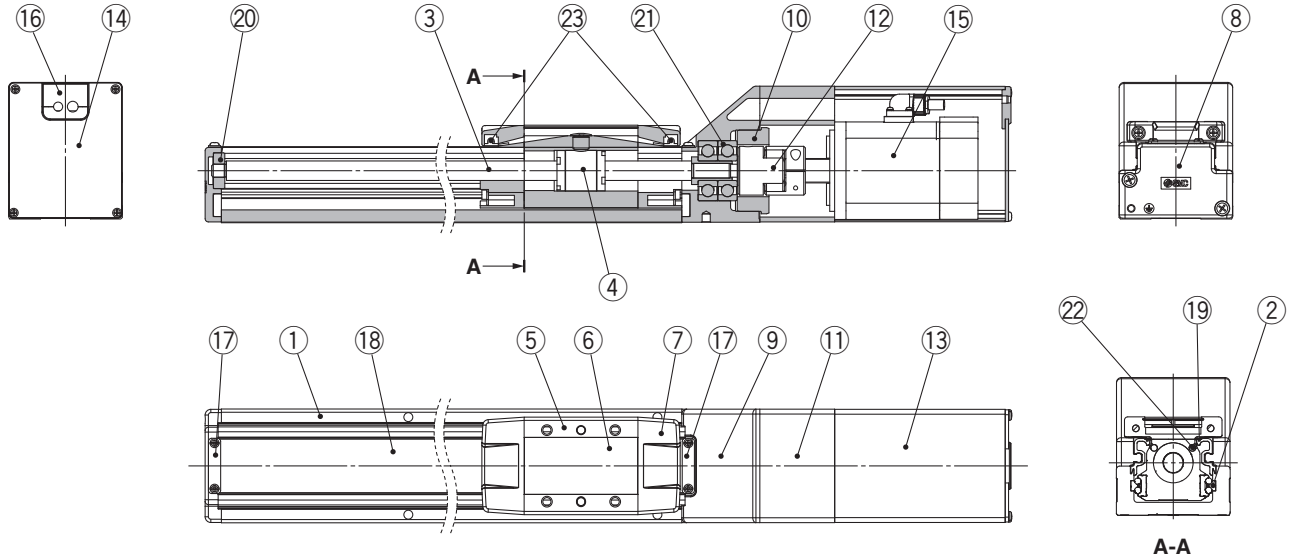

Nomenclature

| N° | Description | Matériau | Note |
|----|--------------------------|----------------------|------------|
| 1 | Corps | Alliage d'aluminium | Anodisé |
| 2 | Guide de rail | — | |
| 3 | Tige de la vis à billes | — | |
| 4 | Écrou de vis à bille | — | |
| 5 | Table | Alliage d'aluminium | Anodisé |
| 6 | Plaque d'obturation | Alliage d'aluminium | Anodisé |
| 7 | Support de bande externe | Résine synthétique | |
| 8 | Boîtier A | Moulage en aluminium | Revêtement |
| 9 | Boîtier B | Moulage en aluminium | Revêtement |
| 10 | Butée de guidage | Alliage d'aluminium | |
| 11 | Montage du moteur | Alliage d'aluminium | Revêtement |
| 12 | Accouplement | — | |
| 13 | Capot du moteur | Alliage d'aluminium | Anodisé |
| 14 | Fond avant | Alliage d'aluminium | Anodisé |
| 15 | Moteur | — | |

| N° | Description | Matériau | Note |
|----|---------------------|------------------|-----------------------------|
| 16 | Bague en caoutchouc | NBR | |
| 17 | Butée de bande | Acier inoxydable | |
| 18 | Bande externe | Acier inoxydable | |
| 19 | Joint aimant | — | |
| 20 | Coussinet | — | Course : 300 mm min. |
| 21 | Coussinet | — | |
| 22 | Aimant | — | |
| 23 | Ensemble rouleau | — | Sans application de graisse |

Pièces de rechange/kit de lubrification

| Partie appliquée | Référence |
|--|------------------------------------|
| Vis à billes | GR-S-010 (10 g) GR-S-020 (20 g) |
| Guide de rail | |
| Bande externe | |
| (Lorsque « sans » est sélectionné pour l'application de graisse, la graisse est appliquée uniquement sur le côté arrière.) | |

Série LEKFS

Servomoteur AC

Construction : moteur en parallèle au côté droit/gauche

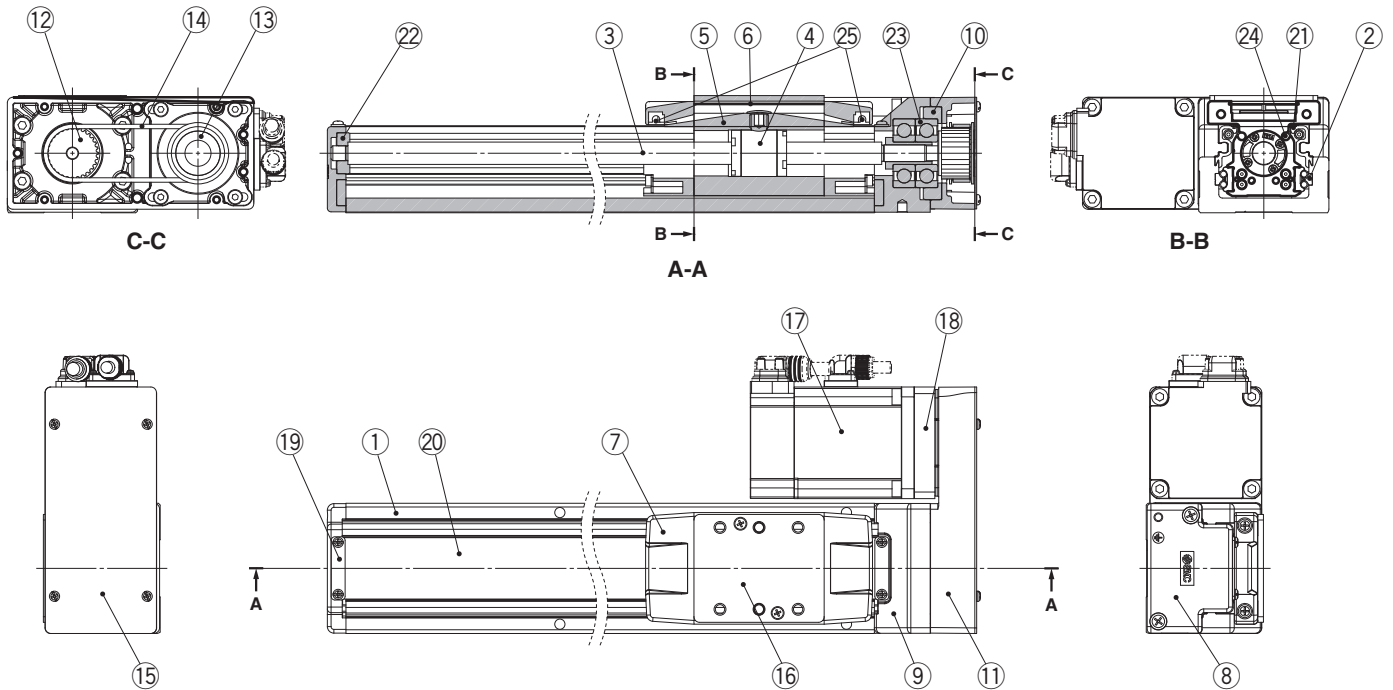

Nomenclature

| N° | Description | Matériau | Note |
|----|-----------------------------|----------------------|------------|
| 1 | Corps | Alliage d'aluminium | Anodisé |
| 2 | Guide de rail | — | |
| 3 | Tige de la vis à billes | — | |
| 4 | Écrou de vis à bille | — | |
| 5 | Table | Alliage d'aluminium | Anodisé |
| 6 | Plaque d'obturation | Alliage d'aluminium | Anodisé |
| 7 | Support de bande externe | Résine synthétique | |
| 8 | Boîtier A | Moulage en aluminium | Revêtement |
| 9 | Boîtier B | Moulage en aluminium | Revêtement |
| 10 | Butée de guidage | Alliage d'aluminium | |
| 11 | Plaque de retour | Alliage d'aluminium | Revêtement |
| 12 | Poulie | Alliage d'aluminium | |
| 13 | Poulie | Alliage d'aluminium | |
| 15 | Plaque de recouvrement | Alliage d'aluminium | Anodisé |
| 16 | Entretoise de table LEKFS32 | Alliage d'aluminium | Anodisé |
| 17 | Moteur | — | |
| 18 | Adaptateur de moteur | Alliage d'aluminium | Revêtement |
| 19 | Butée de bande | Acier inoxydable | |
| 20 | Bande externe | Acier inoxydable | |

| N° | Description | Matériau | Note |
|----|------------------|----------|-----------------------------|
| 21 | Joint aimant | — | |
| 22 | Coussinet | — | Course : 300 mm min. |
| 23 | Coussinet | — | |
| 24 | Aimant | — | |
| 25 | Ensemble rouleau | — | Sans application de graisse |

Pièces/courroie de rechange

| N° | Taille | Référence |
|----|--------|-----------|
| 14 | 25 | LE-D-6-2 |
| | 32 | LE-D-6-3 |
| | 40 | LE-D-6-4 |

Pièces de rechange/kit de lubrification

| Partie appliquée | Référence |
|------------------|------------------------------------|
| Vis à billes | GR-S-010 (10 g) GR-S-020 (20 g) |
| Guide de rail | |
| Bande externe | |

(Lorsque « sans » est sélectionné pour l'application de graisse, la graisse est appliquée uniquement sur le côté arrière.)

Dimensions : moteur en ligne

LEKFS25

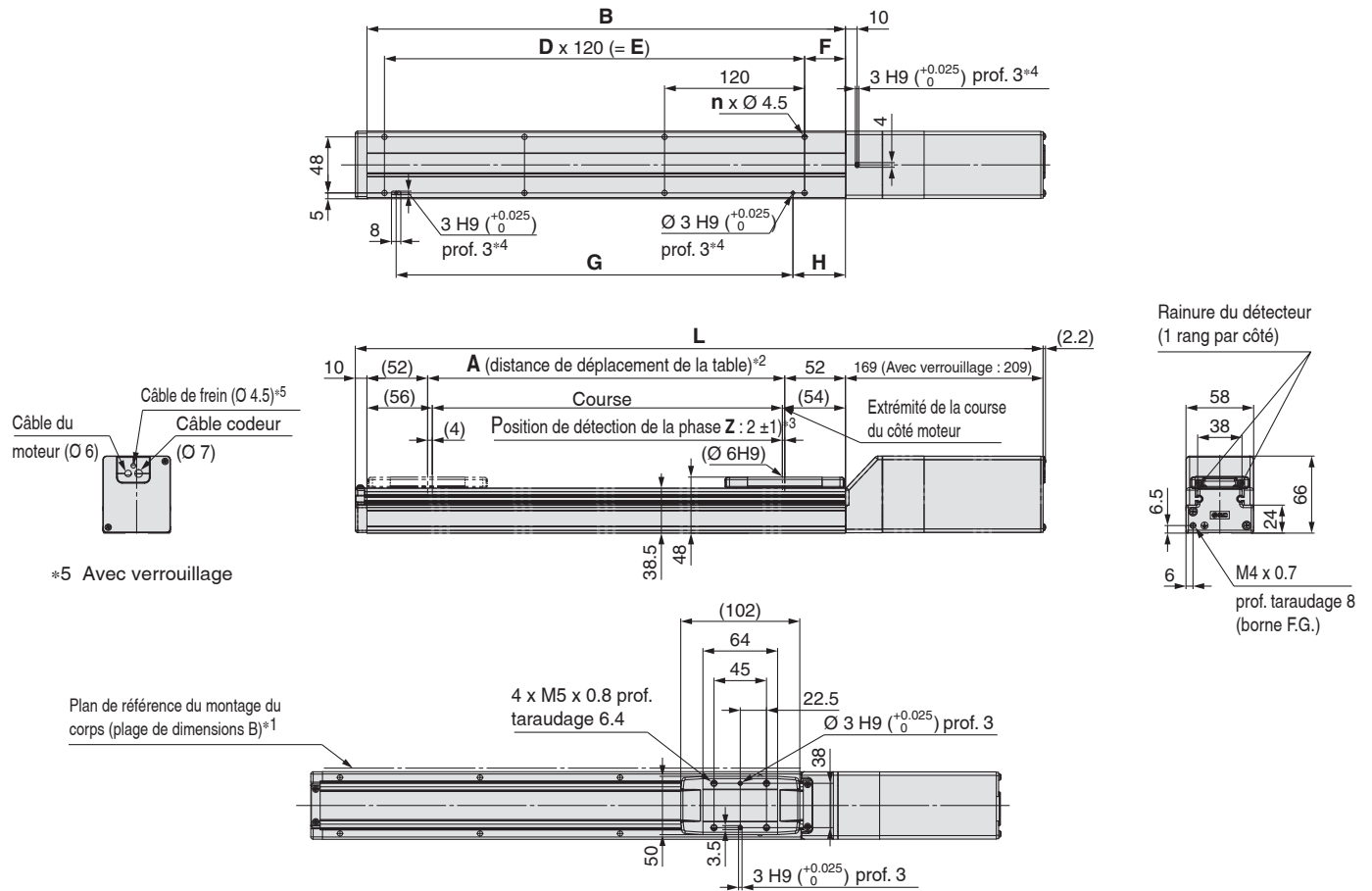

- *1 Pour monter l'actionneur en utilisant le plan de référence de montage du corps, réglez la hauteur de la surface opposée ou de la goupille à 3 mm min. (Longueur recommandée : 5 mm)
En outre, sachez que des surfaces autres que le plan de référence de montage du corps (plage de dimensions B) peuvent légèrement dépasser du plan de référence de montage du corps. Veillez à prévoir un dégagement de 1 mm ou plus pour éviter toute interférence avec les pièces, les installations, etc.
- *2 Distance dans laquelle la table peut se déplacer lorsqu'elle retourne à l'origine. Veillez à ce que les pièces montées sur la table ne gênent pas les autres pièces et les équipements autour de la table.
- *3 Première position de détection de la phase Z, à partir de l'extrémité de course du côté moteur.
- *4 Lors de l'utilisation de trous de piéutage sur la base du corps, n'utilisez pas simultanément le trou de piéutage de la base du logement B.

Dimensions

[mm]

| Modèle | L | | A | B | n | D | E | F | G | H |
|----------------|-------------------|-------------------|-----|-----|----|---|-----|----|-----|----|
| | Sans verrouillage | Avec verrouillage | | | | | | | | |
| LEKFS25□□-50□ | 339 | 379 | 56 | 160 | 4 | — | — | 20 | 100 | 30 |
| LEKFS25□□-100□ | 389 | 429 | 106 | 210 | | | | | | |
| LEKFS25□□-150□ | 439 | 479 | 156 | 260 | | | | | | |
| LEKFS25□□-200□ | 489 | 529 | 206 | 310 | 6 | 2 | 240 | 35 | 220 | 45 |
| LEKFS25□□-250□ | 539 | 579 | 256 | 360 | | | | | | |
| LEKFS25□□-300□ | 589 | 629 | 306 | 410 | 8 | 3 | 360 | 35 | 340 | 45 |
| LEKFS25□□-350□ | 639 | 679 | 356 | 460 | | | | | | |
| LEKFS25□□-400□ | 689 | 729 | 406 | 510 | | | | | | |
| LEKFS25□□-450□ | 739 | 779 | 456 | 560 | 10 | 4 | 480 | 35 | 460 | 45 |
| LEKFS25□□-500□ | 789 | 829 | 506 | 610 | | | | | | |
| LEKFS25□□-600□ | 889 | 929 | 606 | 710 | 12 | 5 | 600 | 35 | 580 | 45 |
| LEKFS25□□-700□ | 989 | 1029 | 706 | 810 | 14 | 6 | 720 | 35 | 700 | 45 |
| LEKFS25□□-800□ | 1089 | 1129 | 806 | 910 | 16 | 7 | 840 | 35 | 820 | 45 |

Dimensions : moteur en ligne

LEKFS32

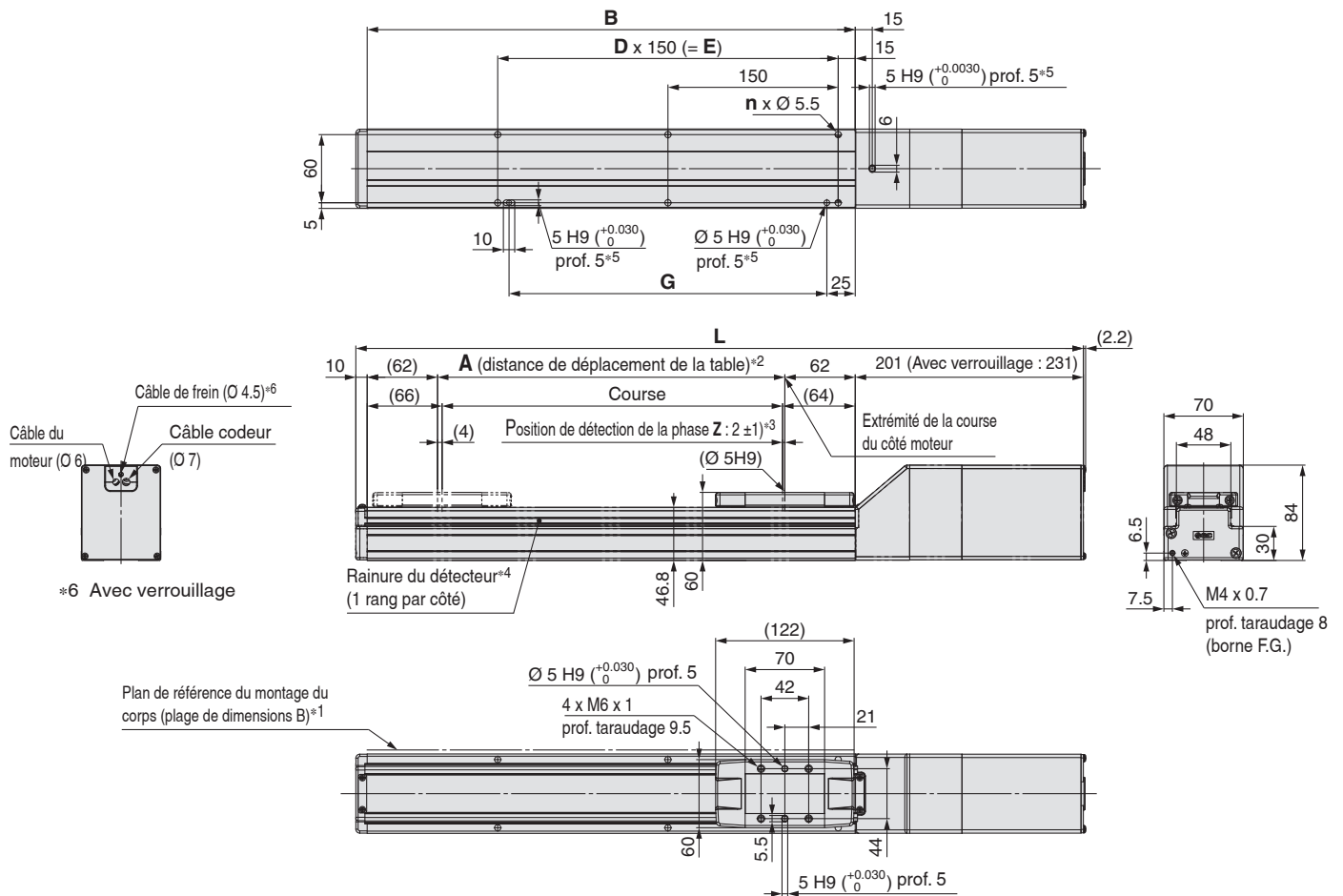

- *1 Pour monter l'actionneur en utilisant le plan de référence de montage du corps, réglez la hauteur de la surface opposée ou de la goupille à 3 mm min. (Longueur recommandée : 5 mm)
En outre, sachez que des surfaces autres que le plan de référence de montage du corps (plage de dimensions B) peuvent légèrement dépasser du plan de référence de montage du corps. Veillez à prévoir un dégagement de 1 mm ou plus pour éviter toute interférence avec les pièces, les installations, etc.
- *2 Distance dans laquelle la table peut se déplacer lorsqu'elle retourne à l'origine. Veillez à ce que les pièces montées sur la table ne gênent pas les autres pièces et les équipements autour de la table.
- *3 Première position de détection de la phase Z, à partir de l'extrémité de course du côté moteur.
- *4 Une entretoise de détecteur (BMY3-016) est nécessaire pour fixer les détecteurs. À commander séparément.
- *5 Lors de l'utilisation de trous de piéutage sur la base du corps, n'utilisez pas simultanément le trou de piéutage de la base du logement B.

Dimensions

[mm]

| Modèle | L | | A | B | n | D | E | G |
|-----------------|-------------------|-------------------|------|------|----|---|-----|-----|
| | Sans verrouillage | Avec verrouillage | | | | | | |
| LEKFS32□□-50□ | 391 | 421 | 56 | 180 | 4 | — | — | 130 |
| LEKFS32□□-100□ | 441 | 471 | 106 | 230 | | | | |
| LEKFS32□□-150□ | 491 | 521 | 156 | 280 | | | | |
| LEKFS32□□-200□ | 541 | 571 | 206 | 330 | 6 | 2 | 300 | 280 |
| LEKFS32□□-250□ | 591 | 621 | 256 | 380 | | | | |
| LEKFS32□□-300□ | 641 | 671 | 306 | 430 | | | | |
| LEKFS32□□-350□ | 691 | 721 | 356 | 480 | 8 | 3 | 450 | 430 |
| LEKFS32□□-400□ | 741 | 771 | 406 | 530 | | | | |
| LEKFS32□□-450□ | 791 | 821 | 456 | 580 | | | | |
| LEKFS32□□-500□ | 841 | 871 | 506 | 630 | 10 | 4 | 600 | 580 |
| LEKFS32□□-600□ | 941 | 971 | 606 | 730 | | | | |
| LEKFS32□□-700□ | 1041 | 1071 | 706 | 830 | | | | |
| LEKFS32□□-800□ | 1141 | 1171 | 806 | 930 | 14 | 6 | 900 | 880 |
| LEKFS32□□-900□ | 1241 | 1271 | 906 | 1030 | | | | |
| LEKFS32□□-1000□ | 1341 | 1371 | 1006 | 1130 | | | | |

Série LEKFS

Servomoteur AC

Dimensions : moteur en parallèle au côté droit/gauche

LEKFS25R

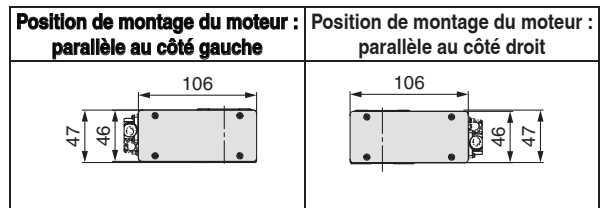
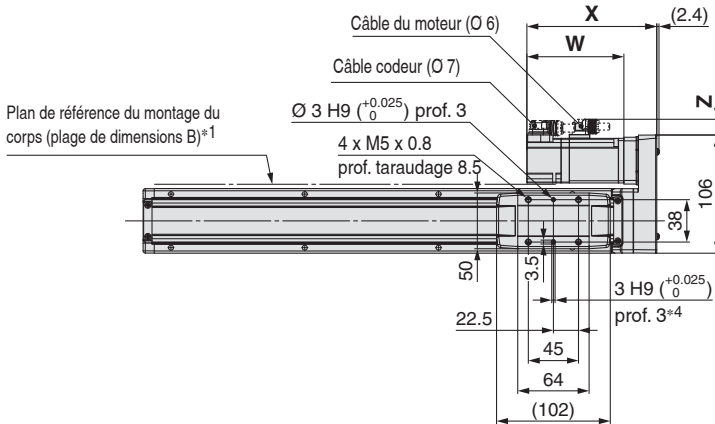
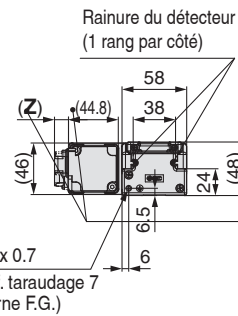
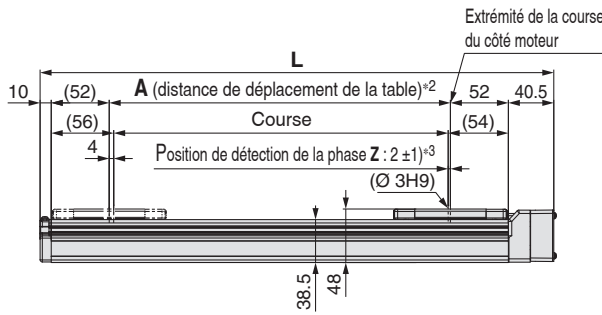
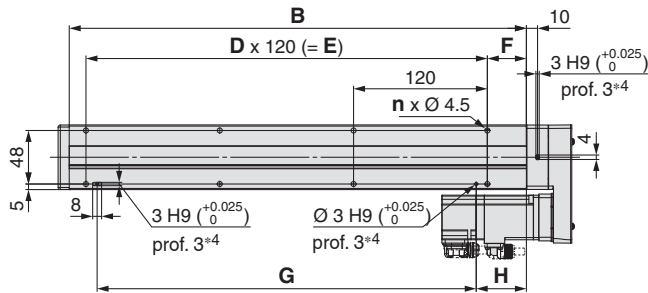
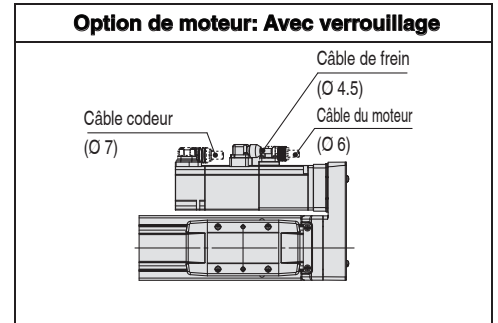

- *1 Pour monter l'actionneur en utilisant le plan de référence de montage du corps, réglez la hauteur de la surface opposée ou de la goupille à 3 mm min. (Longueur recommandée : 5 mm)
En outre, sachez que des surfaces autres que le plan de référence de montage du corps (plage de dimensions B) peuvent légèrement dépasser du plan de référence de montage du corps. Veillez à prévoir un dégagement de 1 mm ou plus pour éviter toute interférence avec les pièces, les installations, etc.
- *2 Distance dans laquelle la table peut se déplacer lorsqu'elle retourne à l'origine. Veillez à ce que les pièces montées sur la table ne gênent pas les autres pièces et les équipements autour de la table.
- *3 Première position de détection de la phase Z, à partir de l'extrémité de course du côté moteur.
- *4 Lors de l'utilisation de trous de piétement sur la base du corps, n'utilisez pas simultanément le trou de piétement de la base du logement B.

Dimensions du moteur [mm]

| Type de moteur | X | | W | | Z | |
|----------------|-------------------|-------------------|-------------------|-------------------|-------------------|-------------------|
| | Sans verrouillage | Avec verrouillage | Sans verrouillage | Avec verrouillage | Sans verrouillage | Avec verrouillage |
| S2 | 116.5 | 153.4 | 87 | 123.9 | 14.1 | 15.8 |
| T6 | 111.9 | 152.5 | 82.4 | 123 | 14.1 | 15.8 |

Dimensions [mm]

| Modèle | L | A | B | n | D | E | F | G | H |
|-----------------|-------|-----|-----|----|---|-----|----|-----|----|
| LEKFS25□□□-50□ | 210.5 | 56 | 160 | 4 | — | — | 20 | 100 | 30 |
| LEKFS25□□□-100□ | 260.5 | 106 | 210 | | | | | | |
| LEKFS25□□□-150□ | 310.5 | 156 | 260 | | | | | | |
| LEKFS25□□□-200□ | 360.5 | 206 | 310 | 6 | 2 | 240 | 35 | 220 | 45 |
| LEKFS25□□□-250□ | 410.5 | 256 | 360 | | | | | | |
| LEKFS25□□□-300□ | 460.5 | 306 | 410 | | | | | | |
| LEKFS25□□□-350□ | 510.5 | 356 | 460 | 8 | 3 | 360 | 35 | 340 | 45 |
| LEKFS25□□□-400□ | 560.5 | 406 | 510 | | | | | | |
| LEKFS25□□□-450□ | 610.5 | 456 | 560 | | | | | | |
| LEKFS25□□□-500□ | 660.5 | 506 | 610 | 10 | 4 | 480 | 35 | 460 | 45 |
| LEKFS25□□□-600□ | 760.5 | 606 | 710 | | | | | | |
| LEKFS25□□□-700□ | 860.5 | 706 | 810 | | | | | | |
| LEKFS25□□□-800□ | 960.5 | 806 | 910 | 16 | 7 | 840 | 35 | 820 | 45 |

Dimensions : moteur en parallèle au côté droit/gauche

LEKFS32R

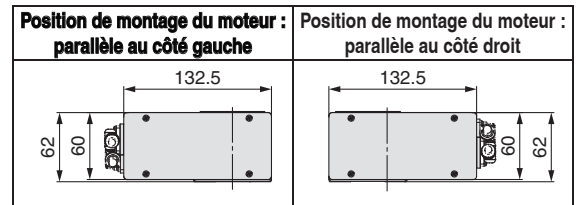
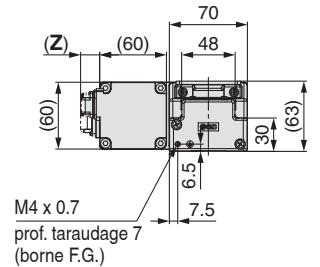
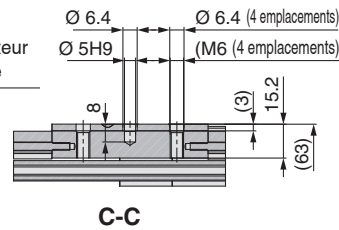
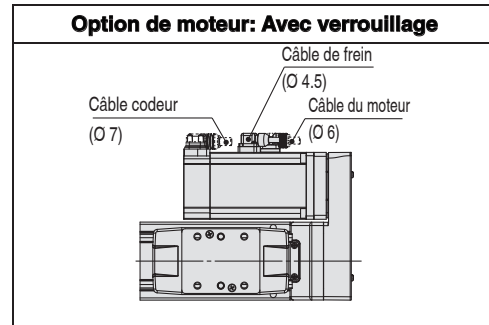
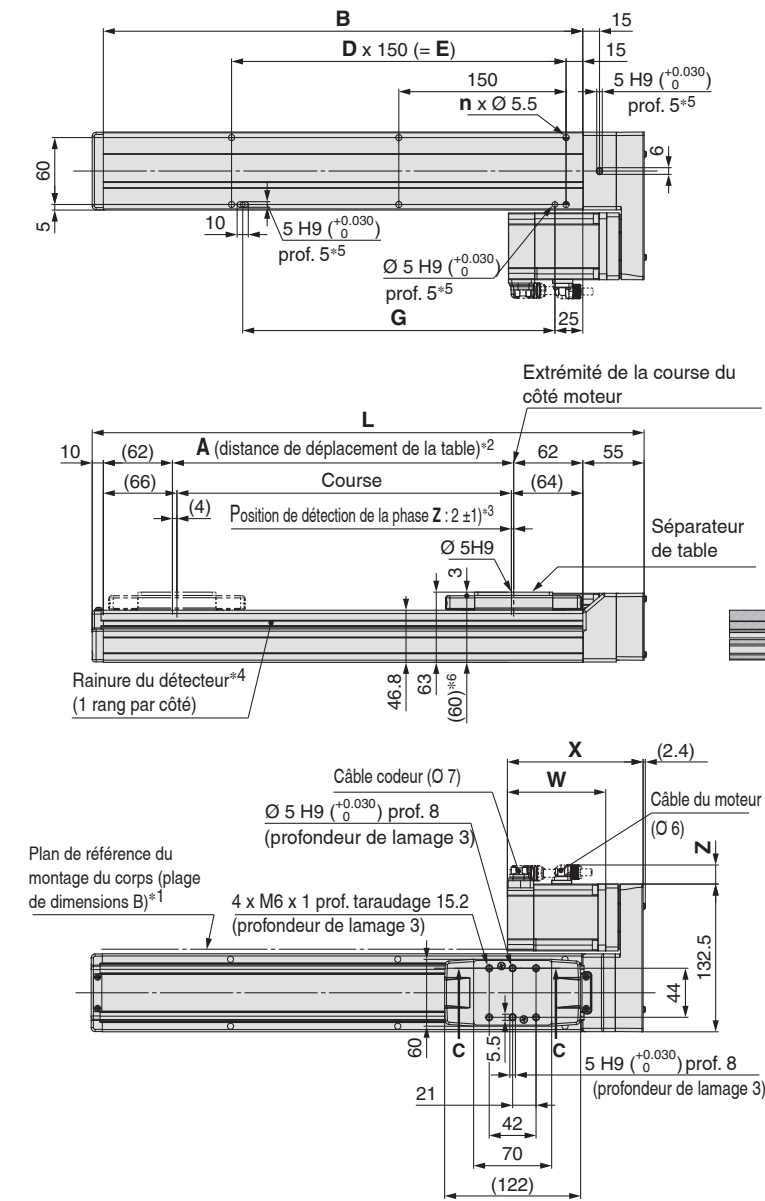

- *1 Pour monter l'actionneur en utilisant le plan de référence de montage du corps, réglez la hauteur de la surface opposée ou de la goupille à 3 mm min. (Longueur recommandée : 5 mm)
En outre, sachez que des surfaces autres que le plan de référence de montage du corps (plage de dimensions B) peuvent légèrement dépasser du plan de référence de montage du corps. Veillez à prévoir un dégagement de 1 mm ou plus pour éviter toute interférence avec les pièces, les installations, etc.
- *2 Distance dans laquelle la table peut se déplacer lorsqu'elle retourne à l'origine. Veillez à ce que les pièces montées sur la table ne gênent pas les autres pièces et les équipements autour de la table.
- *3 Première position de détection de la phase Z, à partir de l'extrémité de course du côté moteur.
- *4 Une entretoise de détecteur (BMY3-016) est nécessaire pour fixer les détecteurs. À commander séparément.
- *5 Lors de l'utilisation de trous de piéutage sur la base du corps, n'utilisez pas simultanément le trou de piéutage de la base du logement B.
- *6 Lorsque le séparateur est retiré de la table

Dimensions du moteur

| Type de moteur | X | | W | | Z | |
|----------------|-------------------|-------------------|-------------------|-------------------|-------------------|-------------------|
| | Sans verrouillage | Avec verrouillage | Sans verrouillage | Avec verrouillage | Sans verrouillage | Avec verrouillage |
| S3 | 121.7 | 150.3 | 88.2 | 116.8 | 17.1 | 17.1 |
| T7 | 110.1 | 146.9 | 76.6 | 113.4 | 17.1 | 17.1 |

Dimensions

| Modèle | L | A | B | n | D | E | G |
|------------------|------|------|------|----|---|------|------|
| LEKFS32□□□-50□ | 245 | 56 | 180 | — | — | — | — |
| LEKFS32□□□-100□ | 295 | 106 | 230 | 4 | — | — | 130 |
| LEKFS32□□□-150□ | 345 | 156 | 280 | — | — | — | — |
| LEKFS32□□□-200□ | 395 | 206 | 330 | — | — | — | — |
| LEKFS32□□□-250□ | 445 | 256 | 380 | 6 | 2 | 300 | 280 |
| LEKFS32□□□-300□ | 495 | 306 | 430 | — | — | — | — |
| LEKFS32□□□-350□ | 545 | 356 | 480 | — | — | — | — |
| LEKFS32□□□-400□ | 595 | 406 | 530 | 8 | 3 | 450 | 430 |
| LEKFS32□□□-450□ | 645 | 456 | 580 | — | — | — | — |
| LEKFS32□□□-500□ | 695 | 506 | 630 | — | — | — | — |
| LEKFS32□□□-600□ | 795 | 606 | 730 | 10 | 4 | 600 | 580 |
| LEKFS32□□□-700□ | 895 | 706 | 830 | 12 | 5 | 750 | 730 |
| LEKFS32□□□-800□ | 995 | 806 | 930 | 14 | 6 | 900 | 880 |
| LEKFS32□□□-900□ | 1095 | 906 | 1030 | 16 | 7 | 1050 | 1030 |
| LEKFS32□□□-1000□ | 1195 | 1006 | 1130 | 16 | 7 | 1050 | 1030 |

Dimensions : moteur en parallèle au côté droit/gauche

LEKFS40R

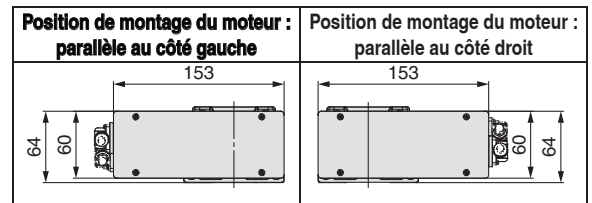
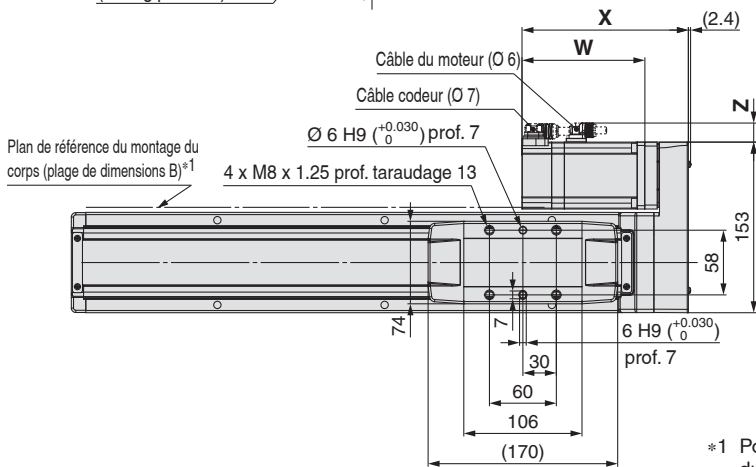
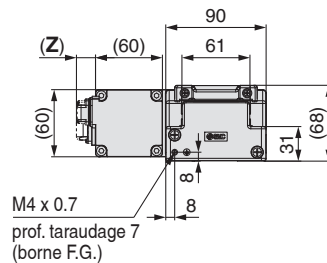
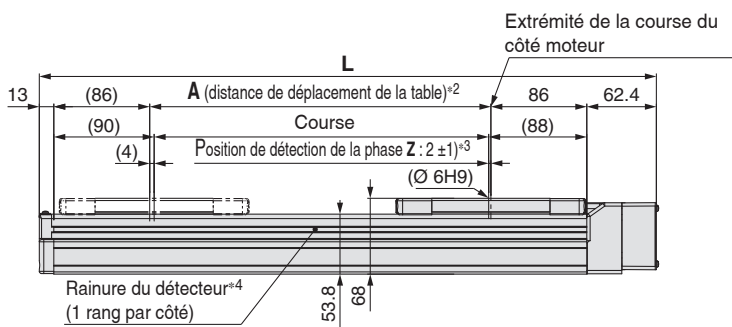
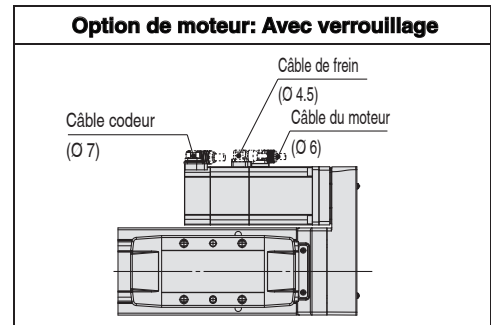
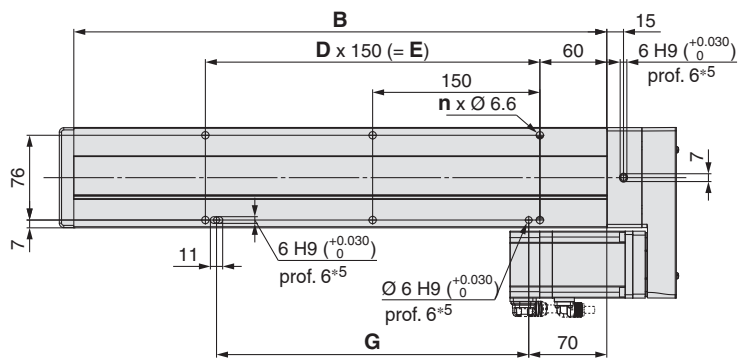

Dimensions

| Modèle | L | A | B | n | D | E | G |
|------------------|--------|------|------|----|---|------|------|
| LEKFS40□□□-150□ | 403.4 | 156 | 328 | 4 | — | 150 | 130 |
| LEKFS40□□□-200□ | 453.4 | 206 | 378 | 6 | 2 | 300 | 280 |
| LEKFS40□□□-250□ | 503.4 | 256 | 428 | | | | |
| LEKFS40□□□-300□ | 553.4 | 306 | 478 | 8 | 3 | 450 | 430 |
| LEKFS40□□□-350□ | 603.4 | 356 | 528 | | | | |
| LEKFS40□□□-400□ | 653.4 | 406 | 578 | | | | |
| LEKFS40□□□-450□ | 703.4 | 456 | 628 | 10 | 4 | 600 | 580 |
| LEKFS40□□□-500□ | 753.4 | 506 | 678 | | | | |
| LEKFS40□□□-600□ | 853.4 | 606 | 778 | | | | |
| LEKFS40□□□-700□ | 953.4 | 706 | 878 | 12 | 5 | 750 | 730 |
| LEKFS40□□□-800□ | 1053.4 | 806 | 978 | | | | |
| LEKFS40□□□-900□ | 1153.4 | 906 | 1078 | 14 | 6 | 900 | 880 |
| LEKFS40□□□-1000□ | 1253.4 | 1006 | 1178 | | | | |
| LEKFS40□□□-1100□ | 1353.4 | 1106 | 1278 | 18 | 8 | 1200 | 1180 |
| LEKFS40□□□-1200□ | 1453.4 | 1206 | 1378 | | | | |

- *1 Pour monter l'actionneur en utilisant le plan de référence de montage du corps, réglez la hauteur de la surface opposée ou de la goupille à 3 mm min. (Longueur recommandée : 5 mm)
En outre, sachez que des surfaces autres que le plan de référence de montage du corps (plage de dimensions B) peuvent légèrement dépasser du plan de référence de montage du corps. Veuillez à prévoir un dégagement de 1 mm ou plus pour éviter toute interférence avec les pièces, les installations, etc.
- *2 Distance dans laquelle la table peut se déplacer lorsqu'elle retourne à l'origine. Veillez à ce que les pièces montées sur la table ne gênent pas les autres pièces et les équipements autour de la table.
- *3 Première position de détection de la phase Z, à partir de l'extrémité de course du côté moteur.
- *4 Une entretoise de détecteur (BMY3-016) est nécessaire pour fixer les détecteurs. À commander séparément.
- *5 Lors de l'utilisation de trous de piéutage sur la base du corps, n'utilisez pas simultanément le trou de piéutage de la base du logement B.

Dimensions du moteur

| Type de moteur | X | | W | | Z | |
|----------------|-------------------|-------------------|-------------------|-------------------|-------------------|-------------------|
| | Sans verrouillage | Avec verrouillage | Sans verrouillage | Avec verrouillage | Sans verrouillage | Avec verrouillage |
| S4 | 149.2 | 177.8 | 110.2 | 138.8 | 17.1 | 17.1 |
| T8 | 137.3 | 174.1 | 98.3 | 135.1 | 17.1 | 17.1 |

Haute rigidité et haute précision **Modèle guidé**
Entraînement par vis à billes
Série LEKFS LEKFS25, 32, 40

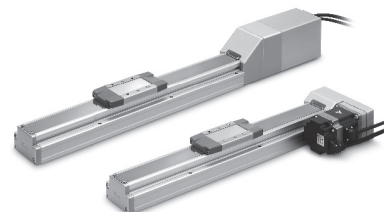

Pour plus de détails, reportez-vous en p. 128.

Série LECS □ p. 50

Pour passer commande

LEKFS 32 R V7 B - 200 B N - S 3 M2 □

1
2
3
4
5
6
7
8
9
10
11

1 Taille

| |
|----|
| 25 |
| 32 |
| 40 |

2 Position de montage du moteur

| | |
|---|--------------------------|
| — | En ligne |
| R | Parallèle au côté droit |
| L | Parallèle au côté gauche |

3 Type de moteur

| Symbole | Type | Sortie [W] | 1 Taille | 10 Modèle de contrôleur | Contrôleurs compatibles |
|---------|-----------------------------------|------------|----------|-------------------------|-------------------------|
| V6*1 | Servomoteur AC (Codeur absolu) | 100 | 25 | M2 | LECYM2-V5 |
| V7 | | 200 | 32 | U2 | LECYU2-V5 |
| V8 | | 400 | 40 | M2 | LECYM2-V7 |
| | | | | U2 | LECYU2-V7 |
| | | | | M2 | LECYM2-V8 |
| | | | | U2 | LECYU2-V8 |

*1 Pour le modèle de moteur V6, le suffixe de la référence du contrôleur compatible est V5.

4 Pas de vis [mm]

| Symbole | LEKFS25 | LEKFS32 | LEKFS40 |
|---------|---------|---------|---------|
| H | 20 | 24 | 30 |
| A | 12 | 16 | 20 |
| B | 6 | 8 | 10 |

5 Course [mm]

| | |
|------|------|
| 50 | 50 |
| à | à |
| 1200 | 1200 |

6 Option du moteur

| | |
|---|-------------------|
| — | Sans option |
| B | Avec verrouillage |

7 Application de graisse (Bande externe)

| | |
|---|-----------------------------------|
| — | Avec |
| N | Sans (caractéristique rouleur) |

8 Type de câble

| | |
|---|----------------------------------|
| — | Sans câble |
| S | Câble standard |
| R | Câble robotique (câble flexible) |

9 Longueur du câble d'actionneur [m]

| | |
|---|------------|
| — | Sans câble |
| 3 | 3 |
| 5 | 5 |
| A | 10 |
| C | 20 |

10 Modèle de contrôleur

| | Contrôleurs compatibles | Tension d'alimentation [V] |
|----|-------------------------|----------------------------|
| — | Sans contrôleur | — |
| M2 | LECYM2-V□ | 200 à 230 |
| U2 | LECYU2-V□ | 200 à 230 |

11 Longueur de câble I/O [m]*1

| | |
|---|------------------------------------|
| — | Sans câble |
| H | Sans câble (connecteur uniquement) |
| 1 | 1.5 |

*1 Lorsque « — : sans contrôleur » est sélectionné pour le modèle de contrôleur, uniquement « — : sans câble » peut être sélectionné. Reportez-vous à la page 123 si un câble I/O est nécessaire. (Les options sont indiquées à la page 123.)

Tableau de course admissible

| Modèle | Course | | | | | | | | | | | | | | | | |
|--------|--------|-----|-----|-----|-----|-----|-----|-----|-----|-----|-----|-----|-----|-----|------|------|------|
| | 50 | 100 | 150 | 200 | 250 | 300 | 350 | 400 | 450 | 500 | 600 | 700 | 800 | 900 | 1000 | 1100 | 1200 |
| 25 | ● | ● | ● | ● | ● | ● | ● | ● | ● | ● | ● | ● | ● | — | — | — | — |
| 32 | ● | ● | ● | ● | ● | ● | ● | ● | ● | ● | ● | ● | ● | ● | ● | — | — |
| 40 | — | — | ● | ● | ● | ● | ● | ● | ● | ● | ● | ● | ● | ● | ● | ● | ● |

* Veuillez contacter SMC pour les courses non standard, qui sont fabriquées sur commande.

Pour les détails sur les détecteurs, reportez-vous aux pages 70 à 73.

Contrôleurs compatibles

| Modèle de contrôleur | Modèle ■ MECHATROLINK-@ | Modèle ■ MECHATROLINK-# |
|-----------------------------|---|-------------------------|
| | | |
| Série | LECYM | |
| Réseau compatible | MECHATROLINK-II | MECHATROLINK-III |
| Codeur | Codeur absolu 20 bits | |
| Dispositif de communication | Communication USB, communication RS-422 | |
| Tension d'alimentation [V] | 200 à 230 VAC (50/60 Hz) | |
| Page de référence | 116 | |

Caractéristiques techniques

Servomoteur AC

| Modèle | | LEKFS25□V6 | | | LEKFS32□V7 | | | LEKFS40□V8 | | | | |
|---|--|---|-------------|------|-----------------------|-----|------|------------------------|-----|------|------|-----|
| Caractéristiques de l'actionneur | Course [mm] | 50 à 800 | | | 50 à 1000 | | | 150 à 1200 | | | | |
| | Charge [kg]*1 | Horizontal | 10 | 20 | 20 | 30 | 40 | 45 | 30 | 50 | 60 | |
| | | Vertical | 4 | 8 | 15 | 5 | 10 | 20 | 7 | 15 | 30 | |
| | Vitesse*2 [mm/s] | Plage de course | Jusqu'à 400 | 1500 | 900 | 450 | 1500 | 1000 | 500 | 1500 | 1000 | 500 |
| | | | 401 à 500 | 1200 | 720 | 360 | 1500 | 1000 | 500 | 1500 | 1000 | 500 |
| | | | 501 à 600 | 900 | 540 | 270 | 1200 | 1000 | 500 | 1500 | 1000 | 500 |
| | | | 601 à 700 | 700 | 420 | 210 | 930 | 620 | 310 | 1410 | 940 | 470 |
| | | | 701 à 800 | 550 | 330 | 160 | 750 | 500 | 250 | 1140 | 760 | 380 |
| | | | 801 à 900 | — | — | — | 610 | 410 | 200 | 930 | 620 | 310 |
| | | | 901 à 1000 | — | — | — | 510 | 340 | 170 | 780 | 520 | 260 |
| | | | 1001 à 1100 | — | — | — | — | — | — | 500 | 440 | 220 |
| | 1101 à 1200 | — | — | — | — | — | — | 500 | 380 | 190 | | |
| | Accélération/décélération max. [mm/s ²] | 20000 (Voir Catalogue Web pour les limites en fonction de la charge de travail et du facteur de travail.) | | | | | | | | | | |
| | Répétitivité de positionnement [mm] | ±0.01 | | | | | | | | | | |
| Jeu interne [mm]*3 | 0.05 max. | | | | | | | | | | | |
| Pas de vis [mm] | 20 | 12 | 6 | 24 | 16 | 8 | 30 | 20 | 10 | | | |
| Résistance aux chocs/vibrations [m/s ²]*4 | 50/20 | | | | | | | | | | | |
| Type d'actionnement | Vis à billes (LEKFS□), Vis à billes + Courroie (LEKFS□R/L) | | | | | | | | | | | |
| Type de guidage | Guide linéaire | | | | | | | | | | | |
| Plage de température d'utilisation [°C] | 5 à 40 | | | | | | | | | | | |
| Plage d'humidité ambiante [%RH] | 90 max. (sans condensation) | | | | | | | | | | | |
| Caractéristiques électriques | Sortie de moteur/Taille | 100 W/□40 | | | 200 W/□60 | | | 400 W/□60 | | | | |
| | Type de moteur | Servomoteur AC (100/200 VAC) | | | | | | | | | | |
| | Codeur | Codeur absolu 20 bits (Résolution : 1048576 p/rev) | | | | | | | | | | |
| Caract. de limite de verrouillage | Consommation électrique [W]*5 | Max. Consommation 445 | | | Max. Consommation 725 | | | Max. Consommation 1275 | | | | |
| | Type*6 | Frein à manque de courant | | | | | | | | | | |
| | Effort de maintien [N] | 78 | 131 | 255 | 131 | 197 | 385 | 220 | 330 | 660 | | |
| | Consommation électrique à 20 °C [W] | 5.5 | | | 6 | | | 6 | | | | |
| Tension nominale [V] | 24 VDC (0-10 %) | | | | | | | | | | | |

*1 Consultez le « graphique vitesse-charge (guide) » page 36.

*2 La vitesse change en fonction de la charge.

*3 Valeur de référence pour la correction des erreurs en fonctionnement réciproque.

*4 Résistance aux chocs : aucun dysfonctionnement ne s'est produit lorsque l'actionneur a été soumis au test de chocs à la fois dans le sens axial et dans le sens perpendiculaire au pas de vis. (Le test a été réalisé avec l'actionneur en condition initiale.)

Résistance aux vibrations : Aucun dysfonctionnement lorsque soumis au test entre 45 et 2000 Hz. Le test a été effectué à la fois dans un sens axial et dans un sens perpendiculaire au pas de vis. (Le test a été réalisé avec l'actionneur en condition initiale.)

*5 Indique la puissance maximale pendant le fonctionnement (contrôleur inclus). Pour sélectionner la capacité d'alimentation électrique, reportez-vous à la capacité d'alimentation dans le manuel d'utilisation de chaque contrôleur.

*6 Avec frein uniquement.

Masse

| Série | LEKFS25□V6 | | | | | | | | | | | | | |
|--------------------------------------|------------|-----|-----|-----|-----|-----|-----|-----|-----|-----|-----|-----|-----|--|
| Course [mm] | 50 | 100 | 150 | 200 | 250 | 300 | 350 | 400 | 450 | 500 | 600 | 700 | 800 | |
| Type de moteur | 2.1 | 2.2 | 2.4 | 2.5 | 2.7 | 2.8 | 2.9 | 3.0 | 3.2 | 3.3 | 3.6 | 3.9 | 4.2 | |
| Masse supplémentaire avec frein [kg] | 0.3 | | | | | | | | | | | | | |

| Série | LEKFS32□V7 | | | | | | | | | | | | | | |
|--------------------------------------|------------|-----|-----|-----|-----|-----|-----|-----|-----|-----|-----|-----|-----|-----|------|
| Course [mm] | 50 | 100 | 150 | 200 | 250 | 300 | 350 | 400 | 450 | 500 | 600 | 700 | 800 | 900 | 1000 |
| Type de moteur | 3.4 | 3.6 | 3.8 | 4.0 | 4.3 | 4.5 | 4.7 | 4.9 | 5.1 | 5.3 | 5.8 | 6.2 | 6.6 | 7.1 | 7.5 |
| Masse supplémentaire avec frein [kg] | 0.7 | | | | | | | | | | | | | | |

| Série | LEKFS40□V8 | | | | | | | | | | | | | | | |
|--------------------------------------|------------|-----|-----|-----|-----|-----|-----|-----|-----|-----|-----|------|------|------|------|--|
| Course [mm] | 150 | 200 | 250 | 300 | 350 | 400 | 450 | 500 | 600 | 700 | 800 | 900 | 1000 | 1100 | 1200 | |
| Type de moteur | 6.0 | 6.3 | 6.6 | 6.9 | 7.2 | 7.5 | 7.8 | 8.1 | 8.7 | 9.3 | 9.9 | 10.5 | 11.1 | 11.7 | 12.3 | |
| Masse supplémentaire avec frein [kg] | 0.7 | | | | | | | | | | | | | | | |

Construction : moteur en ligne

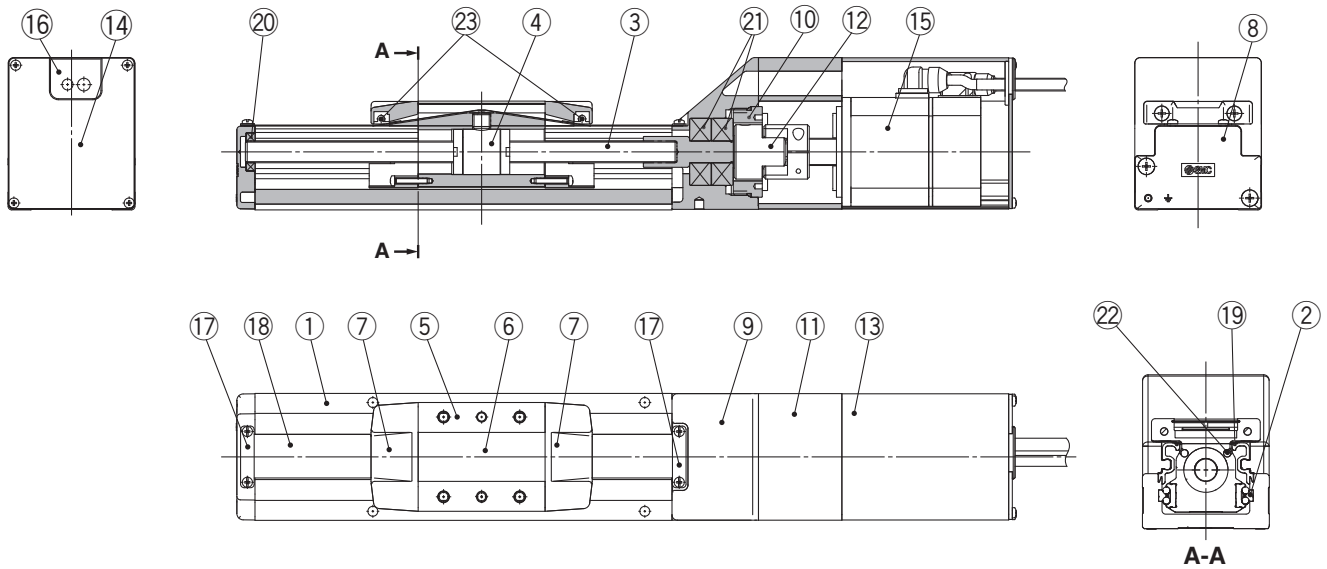

Nomenclature

| N° | Description | Matériau | Note |
|----|---------------------------------|----------------------|------------|
| 1 | Corps | Alliage d'aluminium | Anodisé |
| 2 | Guide de rail | — | |
| 3 | Tige de la vis à billes | — | |
| 4 | Écrou de vis à bille | — | |
| 5 | Table | Alliage d'aluminium | Anodisé |
| 6 | Plaque d'obturation | Alliage d'aluminium | Anodisé |
| 7 | Support de bande externe | Résine synthétique | |
| 8 | Boîtier A | Moulage en aluminium | Revêtement |
| 9 | Boîtier B | Moulage en aluminium | Revêtement |
| 10 | Butée de guidage | Alliage d'aluminium | |
| 11 | Montage du moteur | Alliage d'aluminium | Revêtement |
| 12 | Accouplement | — | |
| 13 | Capot du moteur | Alliage d'aluminium | Anodisé |
| 14 | Fond avant | Alliage d'aluminium | Anodisé |
| 15 | Moteur | — | |

| N° | Description | Matériau | Note |
|----|----------------------------|------------------|-----------------------------|
| 16 | Bague en caoutchouc | NBR | |
| 17 | Butée de bande | Acier inoxydable | |
| 18 | Bande externe | Acier inoxydable | |
| 19 | Joint aimant | — | |
| 20 | Coussinet | — | Course : 300 mm min. |
| 21 | Coussinet | — | |
| 22 | Aimant | — | |
| 23 | Ensemble rouleau | — | Sans application de graisse |

Pièces de rechange/kit de lubrification

| Partie appliquée | Référence |
|--|------------------------------------|
| Vis à billes | GR-S-010 (10 g) GR-S-020 (20 g) |
| Guide de rail | |
| Bande externe | |
| (Lorsque « sans » est sélectionné pour l'application de graisse, la graisse est appliquée uniquement sur le côté arrière.) | |

Série LEKFS

Servomoteur AC

Construction : moteur en parallèle au côté droit/gauche

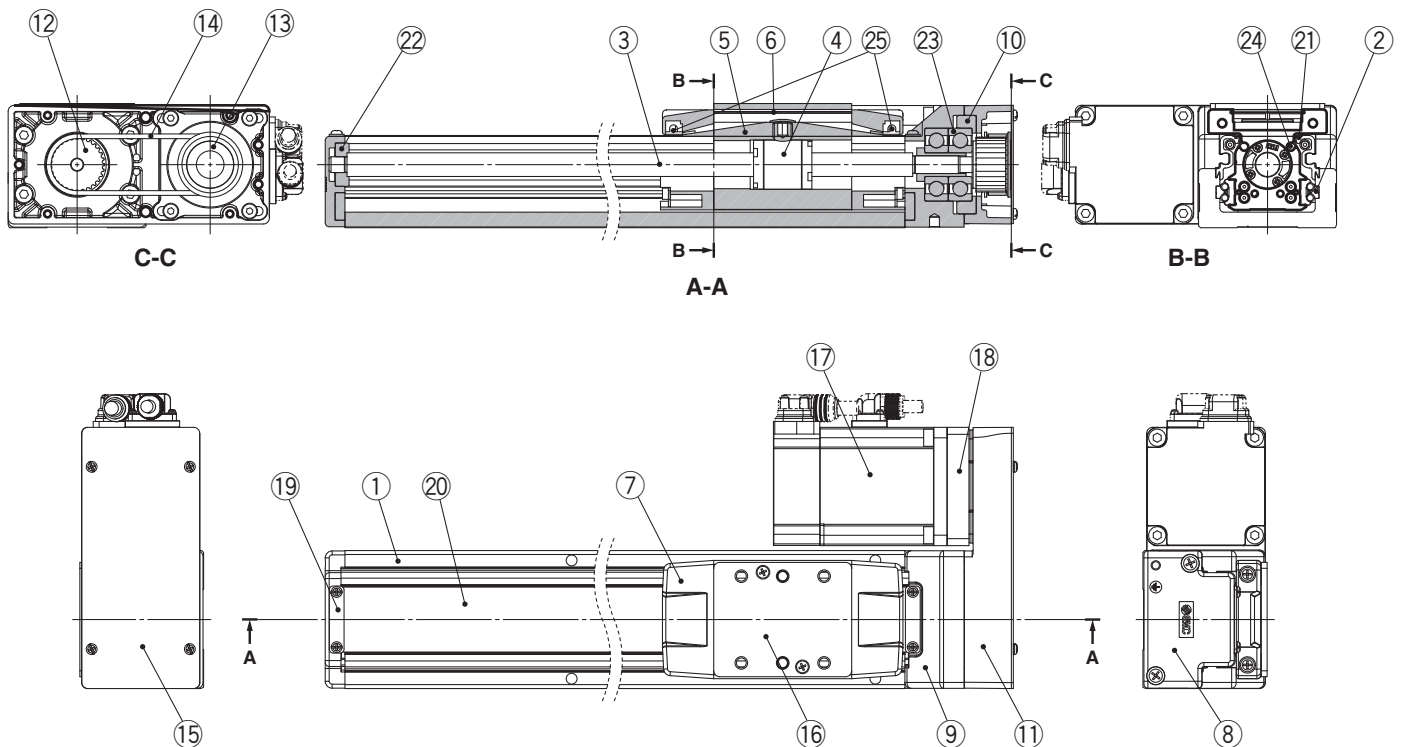

Nomenclature

| N° | Description | Matériau | Note |
|----|-----------------------------|----------------------|------------|
| 1 | Corps | Alliage d'aluminium | Anodisé |
| 2 | Guide de rail | — | |
| 3 | Tige de la vis à billes | — | |
| 4 | Écrou de vis à bille | — | |
| 5 | Table | Alliage d'aluminium | Anodisé |
| 6 | Plaque d'obturation | Alliage d'aluminium | Anodisé |
| 7 | Support de bande externe | Résine synthétique | |
| 8 | Boîtier A | Moulage en aluminium | Revêtement |
| 9 | Boîtier B | Moulage en aluminium | Revêtement |
| 10 | Butée de guidage | Alliage d'aluminium | |
| 11 | Plaque de retour | Alliage d'aluminium | Revêtement |
| 12 | Poulie | Alliage d'aluminium | |
| 13 | Poulie | Alliage d'aluminium | |
| 15 | Plaque de recouvrement | Alliage d'aluminium | Anodisé |
| 16 | Entretoise de table LEKFS32 | Alliage d'aluminium | Anodisé |
| 17 | Moteur | — | |
| 18 | Adaptateur de moteur | Alliage d'aluminium | Revêtement |
| 19 | Butée de bande | Acier inoxydable | |
| 20 | Bande externe | Acier inoxydable | |

| N° | Description | Matériau | Note |
|----|------------------|----------|-----------------------------|
| 21 | Joint aimant | — | |
| 22 | Coussinet | — | Course : 300 mm min. |
| 23 | Coussinet | — | |
| 24 | Aimant | — | |
| 25 | Ensemble rouleau | — | Sans application de graisse |

Pièces/courroie de rechange

| N° | Taille | Référence |
|----|--------|-----------|
| 14 | 25 | LE-D-6-2 |
| | 32 | LE-D-6-3 |
| | 40 | LE-D-6-4 |

Pièces de rechange/kit de lubrification

| Partie appliquée | Référence |
|---|------------------------------------|
| Vis à billes | GR-S-010 (10 g) GR-S-020 (20 g) |
| Guide de rail | |
| Bande externe (Lorsque « sans » est sélectionné pour l'application de graisse, la graisse est appliquée uniquement sur le côté arrière.) | |

Dimensions : moteur en ligne

LEKFS32

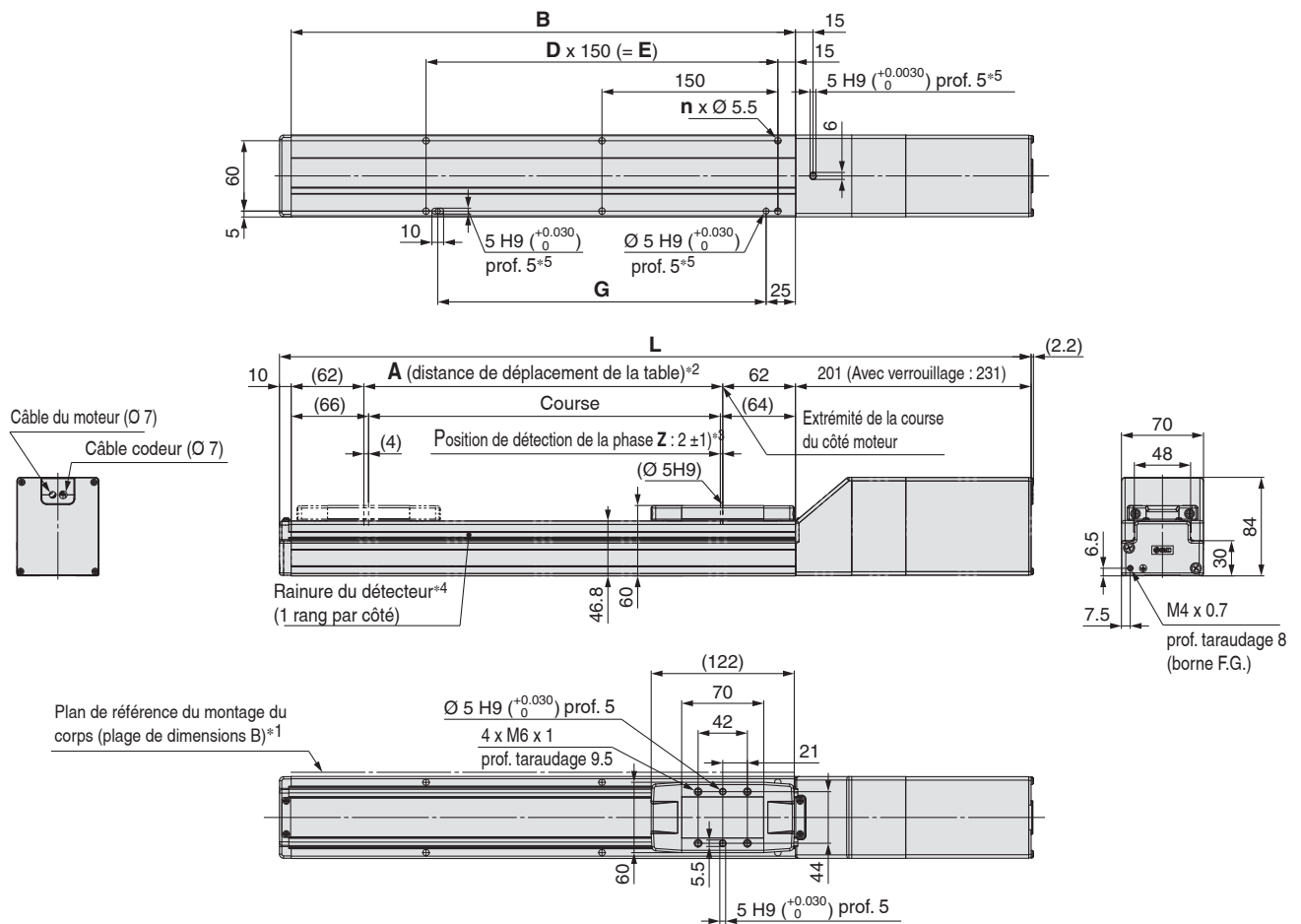

- *1 Pour monter l'actionneur en utilisant le plan de référence de montage du corps, réglez la hauteur de la surface opposée ou de la goupille à 3 mm min. (Longueur recommandée : 5 mm)
En outre, sachez que des surfaces autres que le plan de référence de montage du corps (plage de dimensions B) peuvent légèrement dépasser du plan de référence de montage du corps. Veillez à prévoir un dégagement de 1 mm ou plus pour éviter toute interférence avec les pièces, les installations, etc.
- *2 Distance dans laquelle la table peut se déplacer lorsqu'elle retourne à l'origine. Veillez à ce que les pièces montées sur la table ne gênent pas les autres pièces et les équipements autour de la table.
- *3 Première position de détection de la phase Z, à partir de l'extrémité de course du côté moteur.
- *4 Une entretoise de détecteur (BMY3-016) est nécessaire pour fixer les détecteurs. À commander séparément.
- *5 Lors de l'utilisation de trous de piétement sur la base du corps, n'utilisez pas simultanément le trou de piétement de la base du logement B.

Dimensions

[mm]

| Modèle | L | | A | B | n | D | E | G |
|-----------------|-------------------|-------------------|------|------|----|---|-----|-----|
| | Sans verrouillage | Avec verrouillage | | | | | | |
| LEKFS32□□-50□ | 391 | 421 | 56 | 180 | 4 | — | — | 130 |
| LEKFS32□□-100□ | 441 | 471 | 106 | 230 | | | | |
| LEKFS32□□-150□ | 491 | 521 | 156 | 280 | | | | |
| LEKFS32□□-200□ | 541 | 571 | 206 | 330 | 6 | 2 | 300 | 280 |
| LEKFS32□□-250□ | 591 | 621 | 256 | 380 | | | | |
| LEKFS32□□-300□ | 641 | 671 | 306 | 430 | | | | |
| LEKFS32□□-350□ | 691 | 721 | 356 | 480 | 8 | 3 | 450 | 430 |
| LEKFS32□□-400□ | 741 | 771 | 406 | 530 | | | | |
| LEKFS32□□-450□ | 791 | 821 | 456 | 580 | | | | |
| LEKFS32□□-500□ | 841 | 871 | 506 | 630 | 10 | 4 | 600 | 580 |
| LEKFS32□□-600□ | 941 | 971 | 606 | 730 | | | | |
| LEKFS32□□-700□ | 1041 | 1071 | 706 | 830 | | | | |
| LEKFS32□□-800□ | 1141 | 1171 | 806 | 930 | 14 | 6 | 900 | 880 |
| LEKFS32□□-900□ | 1241 | 1271 | 906 | 1030 | | | | |
| LEKFS32□□-1000□ | 1341 | 1371 | 1006 | 1130 | | | | |

Dimensions : moteur en ligne

LEKFS40

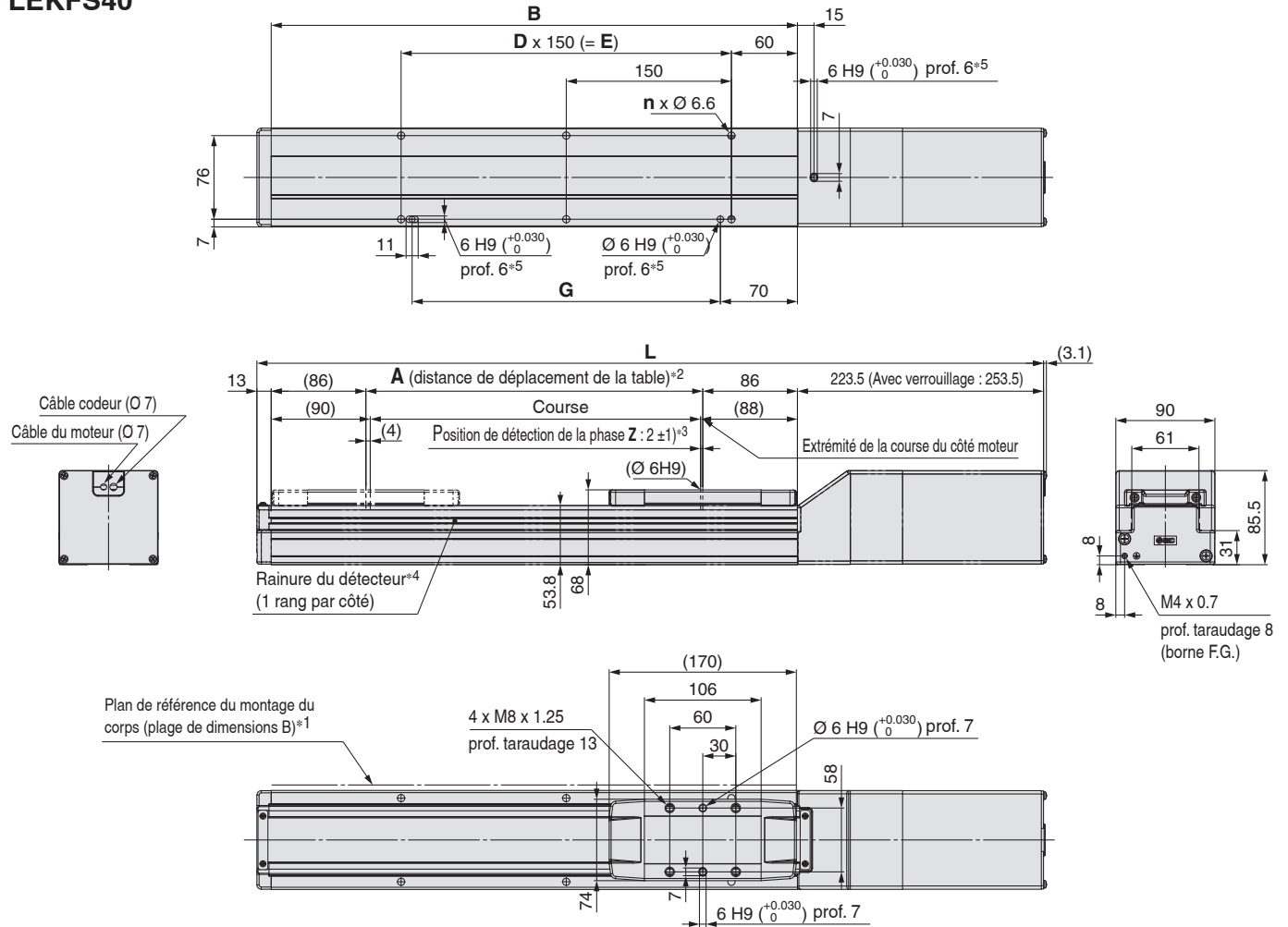

*1 Pour monter l'actionneur en utilisant le plan de référence de montage du corps, réglez la hauteur de la surface opposée ou de la goupille à 3 mm min. (Longueur recommandée : 5 mm)

En outre, sachez que des surfaces autres que le plan de référence de montage du corps (plage de dimensions B) peuvent légèrement dépasser du plan de référence de montage du corps. Veillez à prévoir un dégagement de 1 mm ou plus pour éviter toute interférence avec les pièces, les installations, etc.

*2 Distance dans laquelle la table peut se déplacer lorsqu'elle retourne à l'origine. Veillez à ce que les pièces montées sur la table ne gênent pas les autres pièces et les équipements autour de la table.

*3 Première position de détection de la phase Z, à partir de l'extrémité de course du côté moteur.

*4 Une entretoise de détecteur (BMY3-016) est nécessaire pour fixer les détecteurs. À commander séparément.

*5 Lors de l'utilisation de trous de piétement sur la base du corps, n'utilisez pas simultanément le trou de piétement de la base du logement B.

Dimensions

[mm]

| Modèle | L | | A | B | n | D | E | G |
|-----------------|-------------------|-------------------|------|------|----|---|------|------|
| | Sans verrouillage | Avec verrouillage | | | | | | |
| LEKFS40□□-150□ | 564.5 | 594.5 | 156 | 328 | 4 | — | 150 | 130 |
| LEKFS40□□-200□ | 614.5 | 644.5 | 206 | 378 | 6 | 2 | 300 | 280 |
| LEKFS40□□-250□ | 664.5 | 694.5 | 256 | 428 | | | | |
| LEKFS40□□-300□ | 714.5 | 744.5 | 306 | 478 | 8 | 3 | 450 | 430 |
| LEKFS40□□-350□ | 764.5 | 794.5 | 356 | 528 | | | | |
| LEKFS40□□-400□ | 814.5 | 844.5 | 406 | 578 | | | | |
| LEKFS40□□-450□ | 864.5 | 894.5 | 456 | 628 | 10 | 4 | 600 | 580 |
| LEKFS40□□-500□ | 914.5 | 944.5 | 506 | 678 | | | | |
| LEKFS40□□-600□ | 1014.5 | 1044.5 | 606 | 778 | 12 | 5 | 750 | 730 |
| LEKFS40□□-700□ | 1114.5 | 1144.5 | 706 | 878 | | | | |
| LEKFS40□□-800□ | 1214.5 | 1244.5 | 806 | 978 | 14 | 6 | 900 | 880 |
| LEKFS40□□-900□ | 1314.5 | 1344.5 | 906 | 1078 | | | | |
| LEKFS40□□-1000□ | 1414.5 | 1444.5 | 1006 | 1178 | 16 | 7 | 1050 | 1030 |
| LEKFS40□□-1100□ | 1514.5 | 1544.5 | 1106 | 1278 | | | | |
| LEKFS40□□-1200□ | 1614.5 | 1644.5 | 1206 | 1378 | 18 | 8 | 1200 | 1180 |

Série LEKFS

Servomoteur AC

Dimensions : moteur en parallèle au côté droit/gauche

LEKFS25R

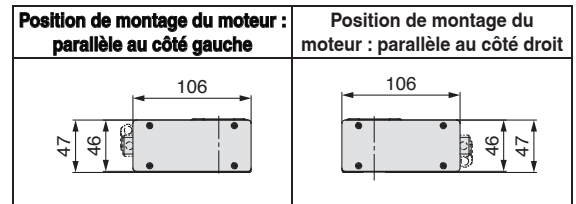
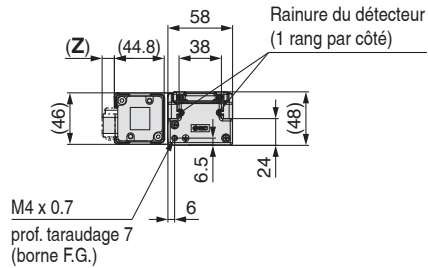
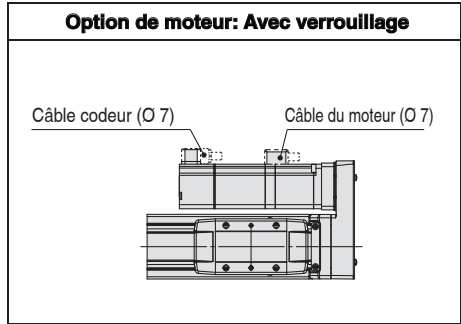
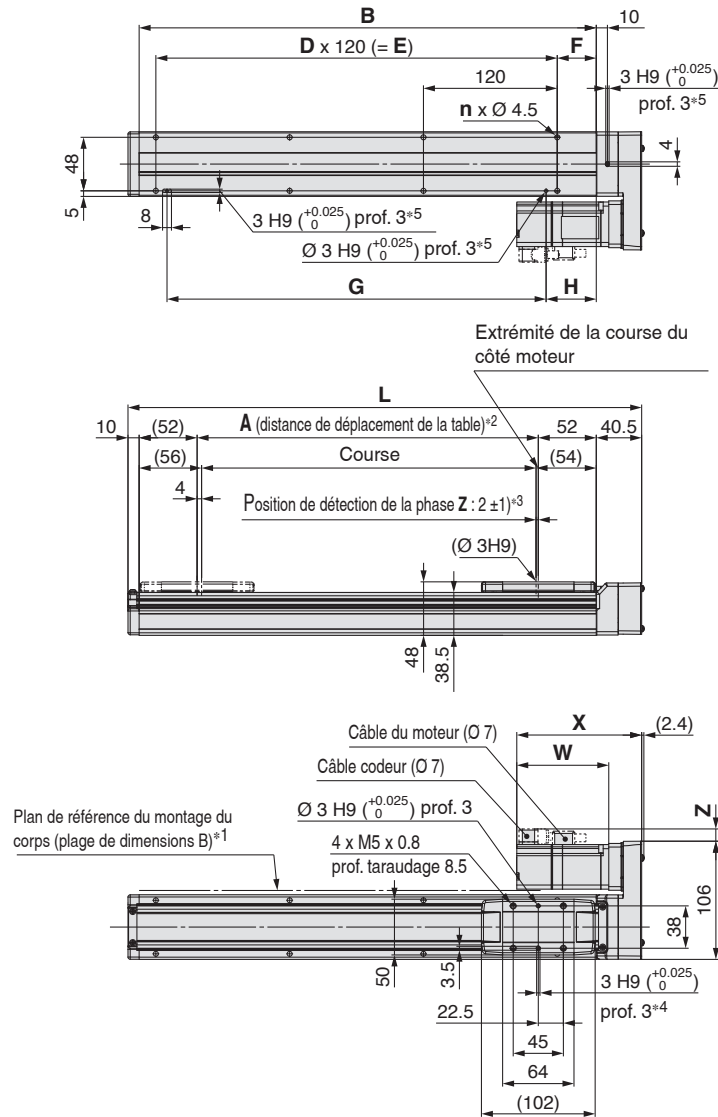

- *1 Pour monter l'actionneur en utilisant le plan de référence de montage du corps, réglez la hauteur de la surface opposée ou de la goupille à 3 mm min. (Longueur recommandée : 5 mm)
En outre, sachez que des surfaces autres que le plan de référence de montage du corps (plage de dimensions B) peuvent légèrement dépasser du plan de référence de montage du corps. Veillez à prévoir un dégagement de 1 mm ou plus pour éviter toute interférence avec les pièces, les installations, etc.
- *2 Distance dans laquelle la table peut se déplacer lorsqu'elle retourne à l'origine. Veillez à ce que les pièces montées sur la table ne gênent pas les autres pièces et les équipements autour de la table.
- *3 Première position de détection de la phase Z, à partir de l'extrémité de course du côté moteur.
- *4 Une entretoise de détecteur (BMY3-016) est nécessaire pour fixer les détecteurs. À commander séparément.
- *5 Lors de l'utilisation de trous de piéutage sur la base du corps, n'utilisez pas simultanément le trou de piéutage de la base du logement B.

Dimensions du moteur [mm]

| Type de moteur | X | | W | | Z | |
|----------------|-------------------|-------------------|-------------------|-------------------|-------------------|-------------------|
| | Sans verrouillage | Avec verrouillage | Sans verrouillage | Avec verrouillage | Sans verrouillage | Avec verrouillage |
| V6 | 112 | 157 | 82.5 | 127.5 | 11 | |

Dimensions [mm]

| Modèle | L | A | B | n | D | E | F | G | H |
|-----------------|-------|-----|-----|----|---|-----|----|-----|----|
| LEKFS25□□□-50□ | 210.5 | 56 | 160 | 4 | | | 20 | 100 | 30 |
| LEKFS25□□□-100□ | 260.5 | 106 | 210 | | | | | | |
| LEKFS25□□□-150□ | 310.5 | 156 | 260 | | | | | | |
| LEKFS25□□□-200□ | 360.5 | 206 | 310 | 6 | 2 | 240 | 35 | 220 | 45 |
| LEKFS25□□□-250□ | 410.5 | 256 | 360 | | | | | | |
| LEKFS25□□□-300□ | 460.5 | 306 | 410 | 8 | 3 | 360 | | 340 | |
| LEKFS25□□□-350□ | 510.5 | 356 | 460 | | | | | | |
| LEKFS25□□□-400□ | 560.5 | 406 | 510 | | | | | | |
| LEKFS25□□□-450□ | 610.5 | 456 | 560 | 10 | 4 | 480 | | 460 | |
| LEKFS25□□□-500□ | 660.5 | 506 | 610 | | | | | | |
| LEKFS25□□□-600□ | 760.5 | 606 | 710 | 12 | 5 | 600 | | 580 | |
| LEKFS25□□□-700□ | 860.5 | 706 | 810 | 14 | 6 | 720 | | 700 | |
| LEKFS25□□□-800□ | 960.5 | 806 | 910 | 16 | 7 | 840 | | 820 | |

Dimensions : moteur en parallèle au côté droit/gauche

LEKFS32R

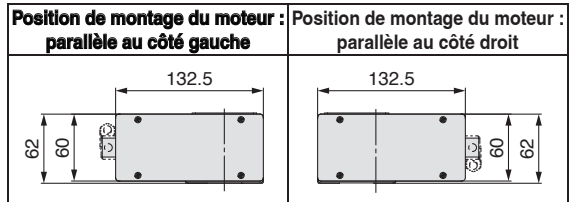
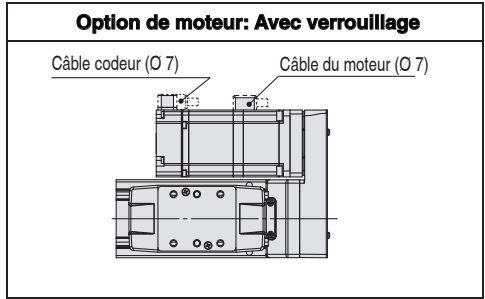
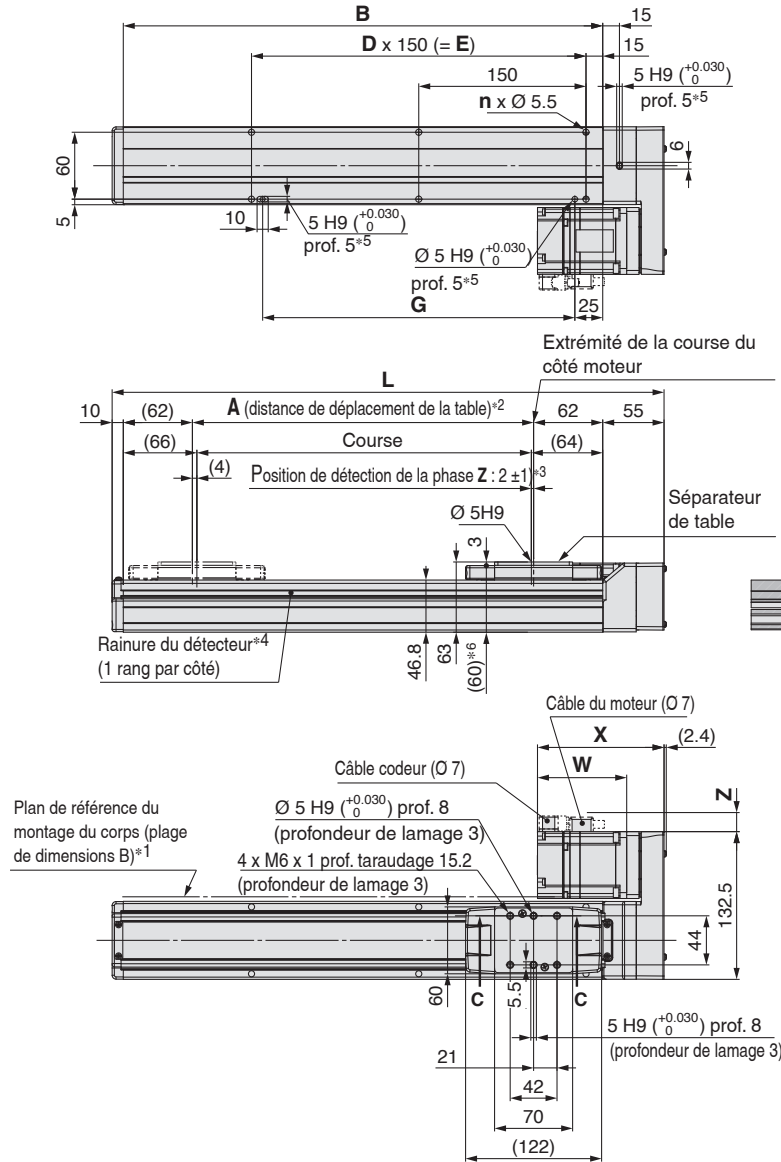

- *1 Pour monter l'actionneur en utilisant le plan de référence de montage du corps, réglez la hauteur de la surface opposée ou de la goupille à 3 mm min. (Longueur recommandée : 5 mm)
En outre, sachez que des surfaces autres que le plan de référence de montage du corps (plage de dimensions B) peuvent légèrement dépasser du plan de référence de montage du corps. Veillez à prévoir un dégagement de 1 mm ou plus pour éviter toute interférence avec les pièces, les installations, etc.
- *2 Distance dans laquelle la table peut se déplacer lorsqu'elle retourne à l'origine. Veillez à ce que les pièces montées sur la table ne gênent pas les autres pièces et les équipements autour de la table.
- *3 Première position de détection de la phase Z, à partir de l'extrémité de course du côté moteur.
- *4 Une entretoise de détecteur (BMY3-016) est nécessaire pour fixer les détecteurs. À commander séparément.
- *5 Lors de l'utilisation de trous de piéutage sur la base du corps, n'utilisez pas simultanément le trou de piéutage de la base du logement B.
- *6 Lorsque le séparateur est retiré de la table

Dimensions du moteur

| Type de moteur | [mm] | | | | | |
|----------------|-------------------|-------------------|-------------------|-------------------|-------------------|-------------------|
| | X | | W | | Z | |
| | Sans verrouillage | Avec verrouillage | Sans verrouillage | Avec verrouillage | Sans verrouillage | Avec verrouillage |
| V7 | 113.5 | 153.5 | 80 | 120 | 14 | |

Dimensions

| Modèle | L | A | B | n | D | E | G | [mm] |
|------------------|------|------|------|----|---|------|------|------|
| LEKFS32□□□-50□ | 245 | 56 | 180 | | | | | |
| LEKFS32□□□-100□ | 295 | 106 | 230 | 4 | | | 130 | |
| LEKFS32□□□-150□ | 345 | 156 | 280 | | | | | |
| LEKFS32□□□-200□ | 395 | 206 | 330 | | | | | |
| LEKFS32□□□-250□ | 445 | 256 | 380 | 6 | 2 | 300 | 280 | |
| LEKFS32□□□-300□ | 495 | 306 | 430 | | | | | |
| LEKFS32□□□-350□ | 545 | 356 | 480 | | | | | |
| LEKFS32□□□-400□ | 595 | 406 | 530 | 8 | 3 | 450 | 430 | |
| LEKFS32□□□-450□ | 645 | 456 | 580 | | | | | |
| LEKFS32□□□-500□ | 695 | 506 | 630 | | | | | |
| LEKFS32□□□-600□ | 795 | 606 | 730 | 10 | 4 | 600 | 580 | |
| LEKFS32□□□-700□ | 895 | 706 | 830 | 12 | 5 | 750 | 730 | |
| LEKFS32□□□-800□ | 995 | 806 | 930 | | | | | |
| LEKFS32□□□-900□ | 1095 | 906 | 1030 | 14 | 6 | 900 | 880 | |
| LEKFS32□□□-1000□ | 1195 | 1006 | 1130 | 16 | 7 | 1050 | 1030 | |

Dimensions : moteur en parallèle au côté droit/gauche

LEKFS40R

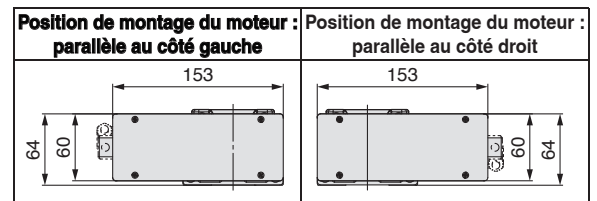
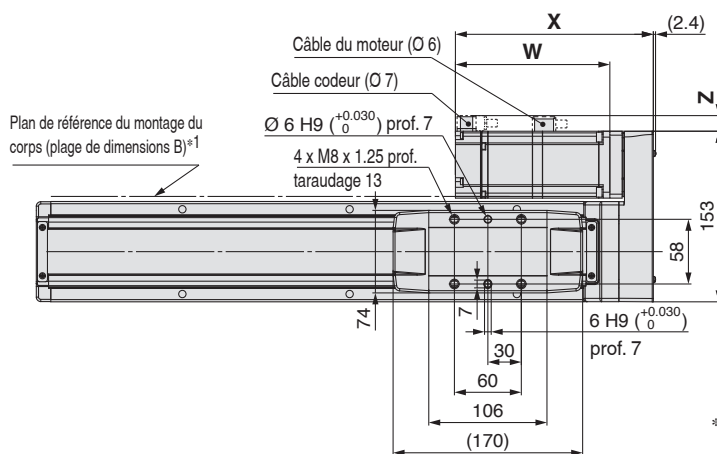
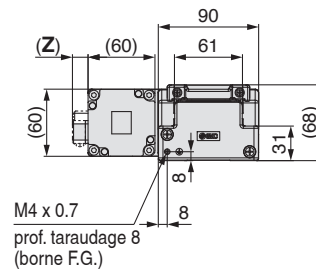
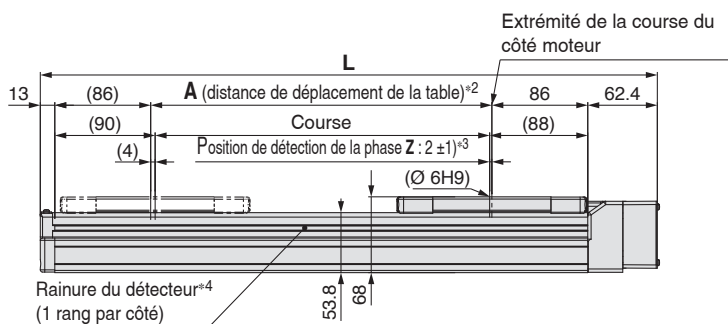
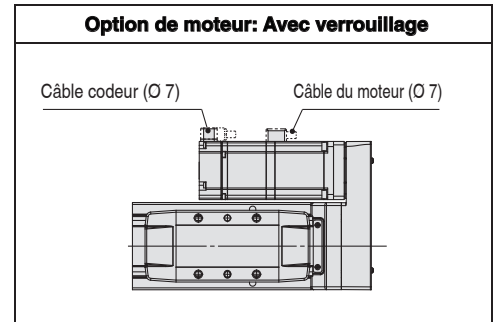
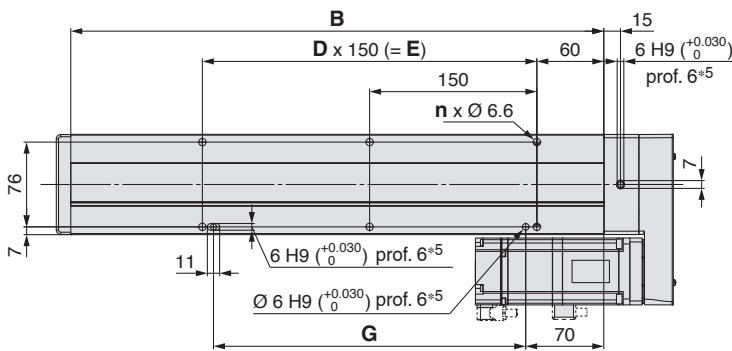

Dimensions

| Modèle | L | A | B | n | D | E | G |
|------------------|--------|------|------|----|---|------|------|
| LEKFS40□□□-150□ | 403.4 | 156 | 328 | 4 | | 150 | 130 |
| LEKFS40□□□-200□ | 453.4 | 206 | 378 | | | | |
| LEKFS40□□□-250□ | 503.4 | 256 | 428 | 6 | 2 | 300 | 280 |
| LEKFS40□□□-300□ | 553.4 | 306 | 478 | | | | |
| LEKFS40□□□-350□ | 603.4 | 356 | 528 | | | | |
| LEKFS40□□□-400□ | 653.4 | 406 | 578 | 8 | 3 | 450 | 430 |
| LEKFS40□□□-450□ | 703.4 | 456 | 628 | | | | |
| LEKFS40□□□-500□ | 753.4 | 506 | 678 | | | | |
| LEKFS40□□□-600□ | 853.4 | 606 | 778 | 10 | 4 | 600 | 580 |
| LEKFS40□□□-700□ | 953.4 | 706 | 878 | 12 | 5 | 750 | 730 |
| LEKFS40□□□-800□ | 1053.4 | 806 | 978 | | | | |
| LEKFS40□□□-900□ | 1153.4 | 906 | 1078 | 14 | 6 | 900 | 880 |
| LEKFS40□□□-1000□ | 1253.4 | 1006 | 1178 | 16 | 7 | 1050 | 1030 |
| LEKFS40□□□-1100□ | 1353.4 | 1106 | 1278 | | | | |
| LEKFS40□□□1200□ | 1453.4 | 1206 | 1378 | 18 | 8 | 1200 | 1180 |

- *1 Pour monter l'actionneur en utilisant le plan de référence de montage du corps, réglez la hauteur de la surface opposée ou de la goupille à 3 mm min. (Longueur recommandée : 5 mm)
En outre, sachez que des surfaces autres que le plan de référence de montage du corps (plage de dimensions B) peuvent légèrement dépasser du plan de référence de montage du corps. Veuillez à prévoir un dégagement de 1 mm ou plus pour éviter toute interférence avec les pièces, les installations, etc.
- *2 Distance dans laquelle la table peut se déplacer lorsqu'elle retourne à l'origine. Veuillez à ce que les pièces montées sur la table ne gênent pas les autres pièces et les équipements autour de la table.
- *3 Première position de détection de la phase Z, à partir de l'extrémité de course du côté moteur.
- *4 Une entretoise de détecteur (BM Y3-016) est nécessaire pour fixer les détecteurs. À commander séparément.
- *5 Lors de l'utilisation de trous de piétagage sur la base du corps, n'utilisez pas simultanément le trou de piétagage de la base du logement B.

Dimensions du moteur

| Type de moteur | X | | W | | Z | |
|----------------|-------------------|-------------------|-------------------|-------------------|-------------------|-------------------|
| | Sans verrouillage | Avec verrouillage | Sans verrouillage | Avec verrouillage | Sans verrouillage | Avec verrouillage |
| V8 | 137.5 | 177.5 | 98.5 | 138.5 | 14 | |

Série LEKFS

Montage du détecteur

Position de montage du détecteur



Tableau 1 Dimensions de montage du détecteur [mm]

| Modèle | Taille | A | B | Plage d'utilisation |
|--------|--------|------|------|---------------------|
| LEKFS | 25 | 17.5 | 23.5 | 3.0 |
| | 32 | 26.3 | 32.3 | 3.4 |
| | 40 | 32.2 | 38.2 | 3.6 |

- * Le détecteur compatible est le D-M9 (N/P/B) (W) (M/L/Z).
- * Cette plage d'utilisation est une recommandation incluant une hystérésis, elle n'est pas forcément garantie. De grandes variations pourraient se présenter selon l'environnement ambiant.
- * Réglez le détecteur après avoir validé les conditions d'utilisation en réglage réel.

Montage du détecteur

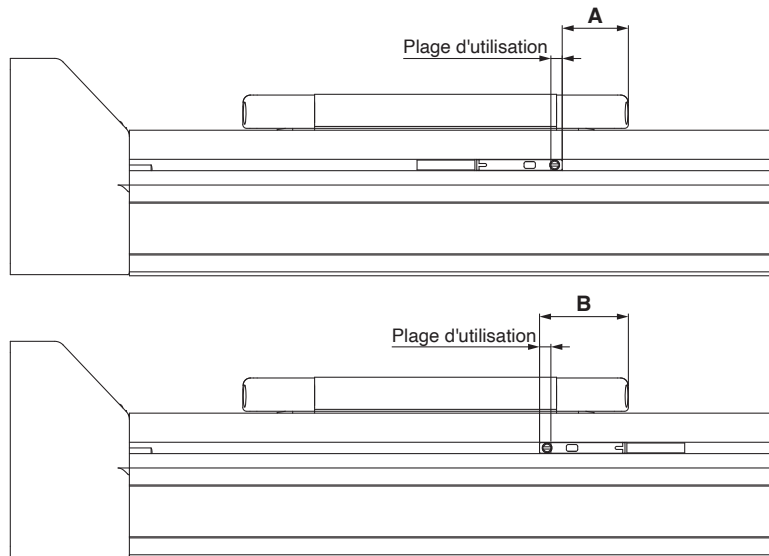
LEKFS16/25

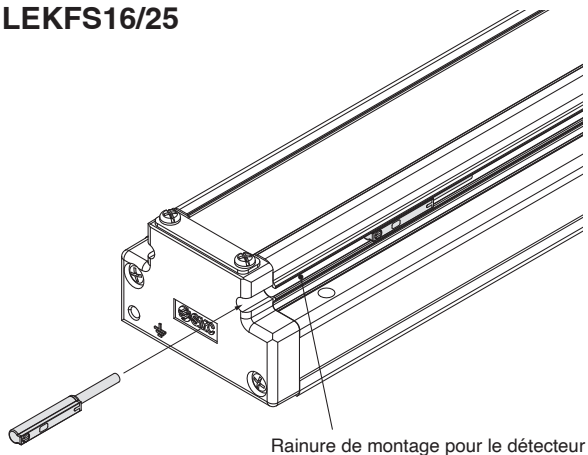

Rainure de montage pour le détecteur

LEKFS32/40

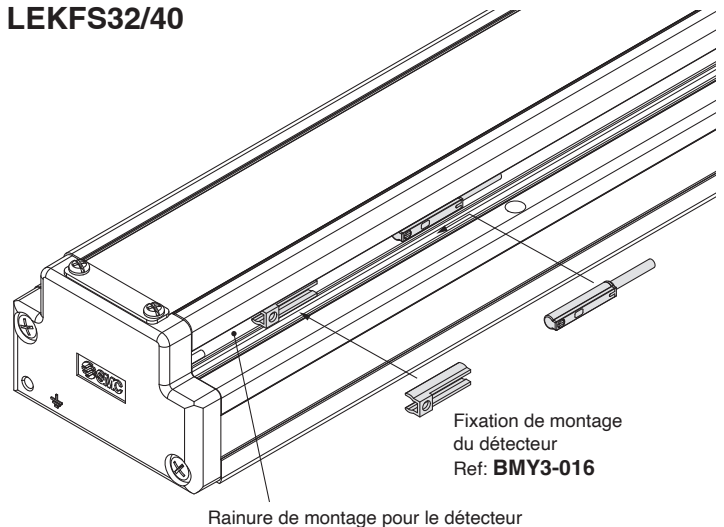

Fixation de montage
du détecteur
Ref: **BMY3-016**

Rainure de montage pour le détecteur

Vis de montage du détecteur

| Couple de serrage [N·m] |
|-------------------------|
| 0.1 à 0.15 |

- * Le détecteur compatible est le D-M9 (N/P/B) (W) (M/L/Z).
- * Resserrez les vis de montage du détecteur (fournies avec le détecteur) en utilisant un tournevis d'horloger de diamètre de manche d'environ 5 à 6 mm.
- * Préparez une fixation de montage de détecteur (BMY3-016) pour monter le détecteur sur un LEKFS32/40.

Détecteur statique Modèle à montage direct D-M9N/D-M9P/D-M9B



Consultez le site web SMC pour plus de renseignements sur les produits se conformant aux normes internationales.

Fil noyé

- Le courant de charge à 2 fils est réduit (2.5 à 40 mA).
- Utilisation d'un câble flexible en standard.



⚠ Précaution

Précautions

Fixez le détecteur à l'aide de la vis installée sur le corps du détecteur. L'utilisation d'autres vis que celles fournies implique un risque d'endommagement du détecteur.

Caractéristiques du détecteur

API : Automate programmable industriel

| D-M9□, D-M9□V (avec indicateur lumineux) | | | |
|--|---|-------|----------------------|
| Modèle de détecteur | D-M9N | D-M9P | D-M9B |
| Direction de la connexion électrique | En ligne | | |
| Type de câble | 3 fils | | 2 fils |
| Type de sortie | NPN | PNP | — |
| Charge admissible | Circuit CI, relais, API | | Relais 24 VDC, API |
| Tension d'alimentation | 5, 12, 24 VDC (4.5 à 28 V) | | — |
| Consommation électrique | 10 mA maxi. | | — |
| Tension d'alimentation | 28 VDC maxi. | — | 24 VDC (10 à 28 VDC) |
| Courant de charge | 40 mA maxi. | | 2.5 à 40 mA |
| Chute de tension interne | 0.8 V maxi. à 10 mA (2 V maxi. à 40 mA) | | 4 V maxi. |
| Courant de fuite | 100 µA maxi. à 24 VDC | | 0.8 mA maxi. |
| Indicateur lumineux | ON: LED rouge ON | | |
| Normes | Marquage CE, RoHS | | |

Caractéristiques de fil résistant à l'huile

| Modèle de détecteur | | D-M9N | D-M9P | D-M9B |
|--|--|---------------------------|-------|----------------------|
| Gaine | Dia. ext. [mm] | 2.6 | | |
| Isolant | Nombre de fils | 3 fils (marron/bleu/noir) | | 2 fils (marron/bleu) |
| | Dia. ext. [mm] | 0.88 | | |
| Conducteur | Surface équivalente [mm ²] | 0.15 | | |
| | Dia. brin [mm] | 0.05 | | |
| Rayon de courbure min. [mm] (valeurs de référence) | | 17 | | |

* Consultez le « Guide de sélection des détecteurs » pour les caractéristiques communes du détecteur statique.

* Consultez le « Guide de sélection des détecteurs » pour les longueurs de câbles.

Masse

[g]

| Modèle de détecteur | | D-M9N | D-M9P | D-M9B |
|---------------------|-----------|-------|-------|-------|
| Longueur de câble | 0.5 m (—) | 8 | 7 | 7 |
| | 1 m (M) | 14 | 13 | 13 |
| | 3 m (L) | 41 | 38 | 38 |
| | 5 m (Z) | 68 | 63 | 63 |

Dimensions

[mm]

D-M9□

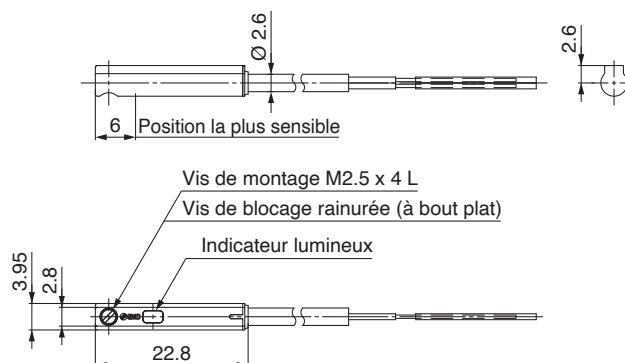

Détecteur statique normalement fermé

Modèle à montage direct

D-M9NE(V)/D-M9PE(V)/D-M9BE(V)

RoHS

Consultez le site web SMC pour plus de renseignements sur les produits se conformant aux normes internationales.

Caractéristiques du détecteur

API : Automate programmable industriel

| D-M9□E, D-M9□EV (avec indicateur lumineux) | | | | | | |
|--|---|-----------------|----------|-----------------|----------------------|-----------------|
| Modèle de détecteur | D-M9NE | D-M9NEV | D-M9PE | D-M9PEV | D-M9BE | D-M9BEV |
| Direction de la connexion électrique | En ligne | Perpendiculaire | En ligne | Perpendiculaire | En ligne | Perpendiculaire |
| Type de câble | 3 fils | | | | 2 fils | |
| Type de sortie | NPN | | PNP | | — | |
| Charge admissible | Circuit CI, relais, API | | | | Relais 24 VDC, API | |
| Tension d'alimentation | 5, 12, 24 VDC (4.5 à 28 V) | | | | — | |
| Consommation électrique | 10 mA maxi. | | | | — | |
| Tension d'alimentation | 28 VDC maxi. | | — | | 24 VDC (10 à 28 VDC) | |
| Courant de charge | 40 mA maxi. | | | | 2.5 à 40 mA | |
| Chute de tension interne | 0.8 V maxi. à 10 mA (2 V maxi. à 40 mA) | | | | 4 V maxi. | |
| Courant de fuite | 100 µA maxi. à 24 VDC | | | | 0.8 mA maxi. | |
| Indicateur lumineux | ON: LED rouge ON | | | | | |
| Normes | Marquage CE, RoHS | | | | | |

Fil noyé

- Le signal de sortie s'active lorsqu'aucune force magnétique n'est détectée.
- Utilisable pour l'actionneur adopté pour la série D-M9 de détecteurs statiques (sauf produits en exécution spéciale)

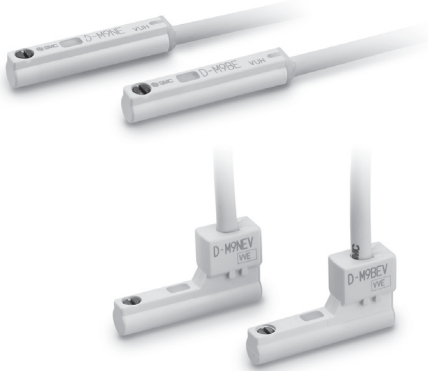

Caractéristiques de fil résistant à l'huile

| Modèle de détecteur | D-M9NE(V) | D-M9PE(V) | D-M9BE(V) |
|---|--|-----------|----------------------|
| Gaine | Dia. ext. [mm] 2.6 | | |
| Isolant | Nombre de fils 3 fils (marron/bleu/noir) | | 2 fils (marron/bleu) |
| | Dia. ext. [mm] 0.88 | | |
| Conducteur | Surface équivalente [mm²] 0.15 | | |
| | Dia. brin [mm] 0.05 | | |
| Rayon de courbure min. [mm] (valeurs de référence) 17 | | | |

⚠ Prémunition

Prémunitions

Fixez le détecteur à l'aide de la vis installée sur le corps du détecteur. L'utilisation d'autres vis que celles fournies implique un risque d'endommagement du détecteur.

* Consultez le « Guide de sélection des détecteurs » pour les caractéristiques communes du détecteur statique.

* Consultez le « Guide de sélection des détecteurs » pour les longueurs de câbles.

Masse

[g]

| Modèle de détecteur | D-M9NE(V) | D-M9PE(V) | D-M9BE(V) |
|---------------------|-----------|-----------|-----------|
| Longueur de câble | 0.5 m (—) | 8 | 7 |
| | 1 m (M)*1 | 14 | 13 |
| | 3 m (L) | 41 | 38 |
| | 5 m (Z)*1 | 68 | 63 |

*1 Les options de 1 m et 5 m sont produites à la réception de la commande.

Dimensions

[mm]

D-M9□E

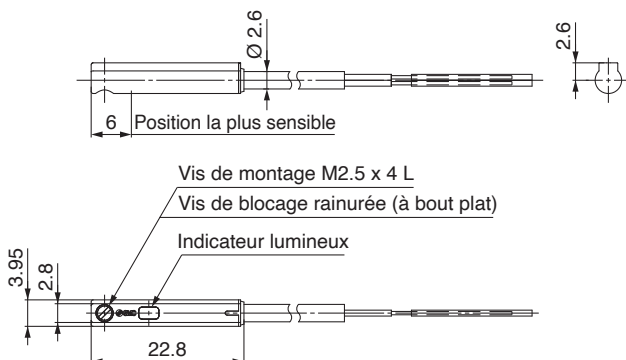

D-M9□EV

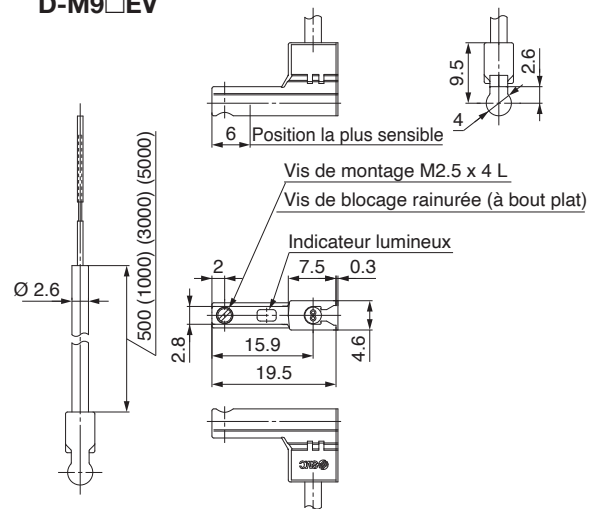

Détecteur statique à visualisation bicolore

Modèle à montage direct

D-M9NW/D-M9PW/D-M9BW

RoHS

Consultez le site web SMC pour plus de renseignements sur les produits se conformant aux normes internationales.

Fil noyé

- Le courant de charge à 2 fils est réduit (2.5 à 40 mA).
- Utilisation d'un câble flexible en standard.
- La plage de fonctionnement optimale peut être déterminée par la couleur de la visualisation. (rouge →Verte→ Rouge)



⚠Précaution

Précautions

Fixez le détecteur à l'aide de la vis installée sur le corps du détecteur. L'utilisation d'autres vis que celles fournies implique un risque d'endommagement du détecteur.

Caractéristiques du détecteur

API : Automate programmable industriel

| D-M9□W, D-M9□WV (avec indicateur lumineux) | | | |
|--|---|--------|----------------------|
| Modèle de détecteur | D-M9NW | D-M9PW | D-M9BW |
| Direction de la connexion électrique | En ligne | | |
| Type de câble | 3 fils | | 2 fils |
| Type de sortie | NPN | PNP | — |
| Charge admissible | Circuit CI, relais, API | | Relais 24 VDC, API |
| Tension d'alimentation | 5, 12, 24 VDC (4.5 à 28 V) | | — |
| Consommation électrique | 10 mA maxi. | | |
| Tension d'alimentation | 28 VDC maxi. | — | 24 VDC (10 à 28 VDC) |
| Courant de charge | 40 mA maxi. | | 2.5 à 40 mA |
| Chute de tension interne | 0.8 V maxi. à 10 mA (2 V maxi. à 40 mA) | | 4 V maxi. |
| Courant de fuite | 100 µA maxi. à 24 VDC | | 0.8 mA maxi. |
| Indicateur lumineux | Plage d'utilisation LED rouge activée. Plage d'utilisation optimale : LED verte activée. | | |
| Normes | Marquage CE, RoHS | | |

Caractéristiques de fil résistant à l'huile

| Modèle de détecteur | | D-M9NW | D-M9PW | D-M9BW |
|---------------------|--|---------------------------|--------|----------------------|
| Gaine | Dia. ext. [mm] | 2.6 | | |
| | Nombre de fils | 3 fils (marron/bleu/noir) | | 2 fils (marron/bleu) |
| Isolant | Dia. ext. [mm] | 0.88 | | |
| | Surface équivalente [mm ²] | 0.15 | | |
| Conducteur | Dia. brin [mm] | 0.05 | | |
| | Rayon de courbure min. [mm] (valeurs de référence) | 17 | | |

* Consultez le « Guide de sélection des détecteurs » pour les caractéristiques communes du détecteur statique.

* Consultez le « Guide de sélection des détecteurs » pour les longueurs de câbles.

Masse

[g]

| Modèle de détecteur | | D-M9NW | D-M9PW | D-M9BW |
|---------------------|-----------|--------|--------|--------|
| Longueur de câble | 0.5 m (—) | 8 | 7 | 7 |
| | 1 m (M) | 14 | 13 | 13 |
| | 3 m (L) | 41 | 38 | 38 |
| | 5 m (Z) | 68 | 63 | 63 |

Dimensions

[mm]

D-M9□W

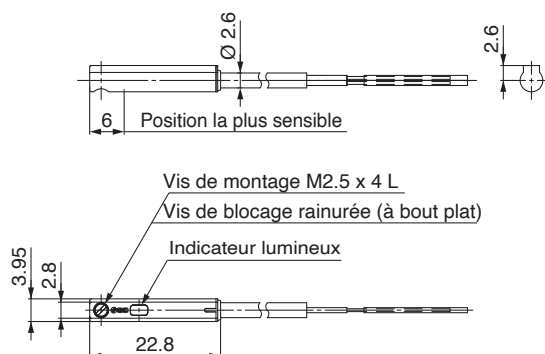



Série LEKFS

Précautions spécifiques au produit 1

Veillez lire ces consignes avant l'utilisation. Reportez-vous à la page annexe pour connaître les consignes de sécurité. Pour les précautions relatives aux actionneurs électriques, consultez les « Précautions de manipulation des produits SMC » et le Manuel d'utilisation sur le site Internet de SMC, <http://www.smc.eu>

Conception

⚠ Précaution

- N'appliquez pas de charge supérieure aux limites spécifiées.**
Sélectionnez un actionneur adapté en fonction de la charge et du moment admissible. Si le produit est utilisé en dehors des limites spécifiées, la charge excentrique appliquée sur le guide sera excessive et aura des effets néfastes. En effet, elle peut générer un jeu dans le guide, ce qui altère la précision et diminue la durée de service.
- N'utilisez pas le produit dans des applications où il peut subir une force externe ou un impact excessif(-ve).**
Cela pourrait l'endommager.

Sélection

⚠ Attention

- N'augmentez pas la vitesse au-delà de la limite de fonctionnement.**
Sélectionnez un actionneur adapté selon la charge de travail et la vitesse autorisées et la vitesse admissible de chaque course. Si le produit est utilisé en dehors de la limite spécifiée, cela aura des effets néfastes comme la génération de vibration, l'altération de la précision et la diminution de la durée de service.
- N'utilisez pas le produit dans des applications où il peut subir une force externe ou un impact excessif(-ve).**
Cela pourrait l'endommager.
- Lorsque le produit est piloté de manière répétée avec des courses limitées (voir tableau ci-dessous), faites-le fonctionner à pleine course au moins une fois toutes les 12 cycles.**
Sinon, la lubrification peut s'éliminer.

| Modèle | Partial stroke |
|---------|----------------|
| LEKFS16 | 50 mm max. |
| LEKFS25 | 65 mm max. |
| LEKFS32 | 70 mm max. |
| LEKFS40 | 105 mm max. |

- Lorsqu'une force externe est appliquée à la table, celle-ci doit être ajoutée à la charge de travail en tant que charge totale supportée, afin de déterminer la taille.**
Quand une gaine de câble ou un flexible mobile est fixé sur l'actionneur, la résistance au glissement de la table augmente et peut entraîner un dysfonctionnement du produit.

Manipulation

⚠ Précaution

- Réglez [En position] dans les données de positionnement à 0.5 minimum.**
Si le réglage est inférieur, le signal d'achèvement de [En position] risque de ne pas être émis correctement.
- Signal de sortie INP.**
 - Opération de positionnement
Quand le produit atteint les plages réglées des données de positionnement [En position], le signal de sortie INP s'active.
Valeur initiale : réglez à [0.50] minimum.

Manipulation

⚠ Précaution

- Veillez empêcher que la table n'atteigne la fin de course.**
Lorsque les paramètres du pilote, l'origine ou les programmes sont mal définis, la table peut heurter la fin de course de l'actionneur pendant le fonctionnement. Vérifiez ces points avant toute utilisation.
Si la table heurte l'extrémité de course de l'actionneur, le guide, la vis à billes, la courroie ou la butée interne pourraient être endommagés. Un dysfonctionnement pourrait en résulter.

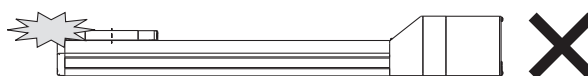

Manipulez l'actionneur avec précaution, en particulier quand il est en position verticale, la pièce pouvant tomber facilement sous sa propre masse.

- La force de déplacement doit être la valeur initiale.**
Si la force de déplacement est réglée en dessous de la valeur initiale, cela peut entraîner la génération d'une alarme.
- La vitesse réelle de cet actionneur sera affectée par la charge et la course.**
Vérifiez les caractéristiques selon les références dans la section de sélection du modèle du catalogue.
- Ne pas appliquer de charge, d'impact ou de résistance en plus de la charge transférée pendant le retour à l'origine.**
Une force supplémentaire entraînera le déplacement de la position d'origine puisqu'elle est basée sur le couple moteur détecté.
- Ne bossez pas, n'éraflez pas ou n'occasionnez pas d'autres dommages aux surfaces de montage du corps et de la table.**
Cela peut provoquer une irrégularité sur la surface de montage, un jeu sur le guide ou une augmentation de la résistance au glissement.
- N'appliquez pas d'impacts violents ou un moment excessif lors du montage d'une pièce.**
Si une force externe est appliquée et dépasse le moment autorisé, cela risque d'entraîner du jeu ou une augmentation de la résistance au glissement.
- Maintenez la planéité de la surface de montage à 0.1 mm max.**
L'irrégularité d'une pièce ou d'une base montée sur le corps du produit peut provoquer du jeu dans le guide et augmenter la résistance au glissement.
- Lors du montage du produit, assurez un diamètre de courbure de 40 mm min. pour le câble.**
- Ne heurtez pas la table avec la pièce pendant la phase de positionnement.**
- Du lubrifiant est appliqué sur la bande externe pour le glissement. Assurez-vous de l'appliquer une nouvelle fois après l'avoir essuyé pour ôter les corps étrangers, etc.**
- Pour un montage sur le fond, la bande externe pourrait fléchir.**



Série LEKFS

Précautions spécifiques au produit 1

Veillez lire ces consignes avant l'utilisation. Reportez-vous à la page annexe pour connaître les consignes de sécurité. Pour les précautions relatives aux actionneurs électriques, consultez les « Précautions de manipulation des produits SMC » et le Manuel d'utilisation sur le site Internet de SMC, <http://www.smc.eu>

Manipulation

⚠ Précaution

14. Lorsque vous montez le produit, utilisez des vis d'une longueur suffisante et serrez-les au couple recommandé.

Un serrage supérieur au couple recommandé peut entraîner un dysfonctionnement, tandis qu'un serrage insuffisant peut déplacer la position de montage ou en conditions extrêmes désolidariser l'actionneur de sa position de montage.

Corps fixé

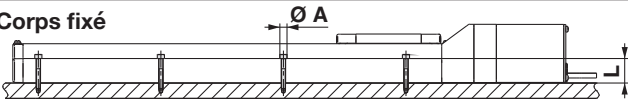

| Modèle | Vis taille | Couple de serrage max. [N·m] | Ø A [mm] | L [mm] |
|---------|------------|------------------------------|----------|--------|
| LEKFS16 | M3 | 0.6 | 3.5 | 23.5 |
| LEKFS25 | M4 | 1.5 | 4.5 | 24 |
| LEKFS32 | M5 | 3.0 | 5.5 | 30 |
| LEKFS40 | M6 | 5.2 | 6.6 | 31 |

Montage du corps

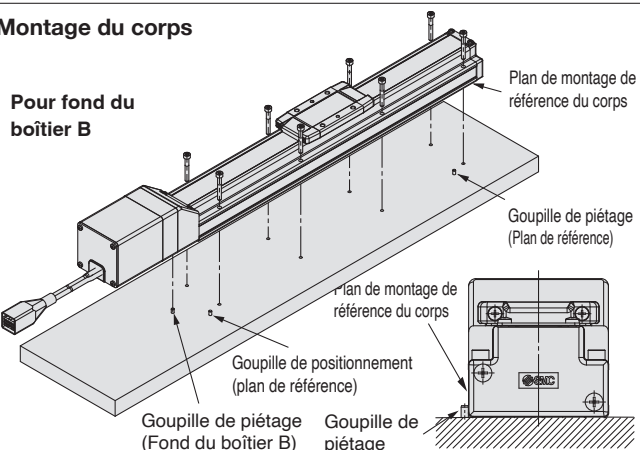

Le parallélisme correspond à la surface de référence de celle du montage du corps. Si un parallélisme de déplacement précis est nécessaire, définissez le plan de référence par rapport aux trous de piétement, etc.

Pour le fond du corps

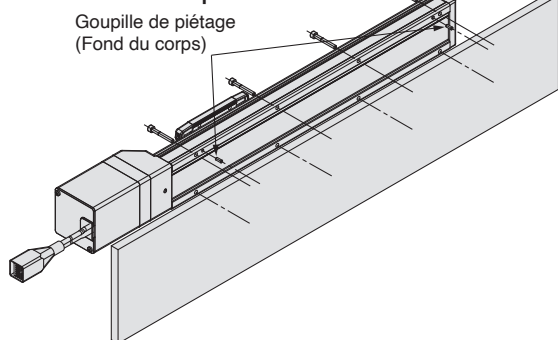

Pièce fixé

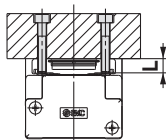

| Modèle | Vis taille | Couple de serrage max. [N·m] | L (de serrage max. profondeur) [mm] |
|---------|------------|------------------------------|-------------------------------------|
| LEKFS16 | M4 x 0.7 | 1.5 | 6 |
| LEKFS25 | M5 x 0.8 | 3.0 | 8 |
| LEKFS32 | M6 x 1 | 5.2 | 9 |
| LEKFS40 | M8 x 1.25 | 12.5 | 13 |

Pour éviter que les vis de blocage de la pièce touchent le corps, utilisez des vis qui soient au minimum de 0.5 mm plus courtes que la profondeur de vissage maximum. Des vis longues pourraient entrer en contact avec le corps et provoquer des dysfonctionnements.

15. N'utilisez pas lorsque la table est fixe et le corps de l'actionneur en mouvement.

16. Consultez les caractéristiques pour connaître la vitesse minimum de l'actionneur.

Des dysfonctionnements, de type à-coups, pourraient autrement se produire.

Entretien

⚠ Attention

Fréquence des entretiens

Réalisez l'entretien selon les indications du tableau ci-dessous.

| Fréquence | Contrôle visuel | Contrôle interne | Contrôle courroie |
|--|-----------------|------------------|-------------------|
| Contrôle quotidien avant mise en fonctionnement | ○ | — | — |
| Inspection tous les 6 mois/1000 km/5 millions de cycles* | ○ | ○ | ○ |

* Choisissez en fonction de ce qui se produit en premier.

● Vérification du contrôle visuel

1. Vis desserrées, salissure anormale
2. Vérification des défauts et des jonctions de câbles
3. Vibration, bruit

● Éléments de contrôle interne

1. Condition du lubrifiant sur les pièces mobiles.
2. Relâchement ou jeu constaté des pièces fixes ou des vis de montage.

● Éléments pour la vérification de la courroie

Arrêtez immédiatement le fonctionnement et remplacez la courroie si l'un des cas suivants se produit. En outre, assurez-vous que votre environnement et vos conditions de fonctionnement répondent aux exigences spécifiées pour le produit.

- a. La toile en forme de dent est usée
La fibre de la toile devient « pelucheuse », le caoutchouc est enlevé et la fibre prend une couleur blanche. Les lignes de la fibre deviennent très floues
- b. La courroie se décolle ou est usée sur le côté
Le bord de la courroie devient rond et effiloché, avec des fils qui commencent à sortir.
- c. La courroie est partiellement coupée
La courroie est partiellement coupée, des corps étrangers se coincent dans les dents d'autres pièces, causant des dommages.
- d. Une ligne verticale est visible sur les dents de la courroie
Défaut qui se produit lorsque la courroie passe sur la bride
- e. L'arrière en caoutchouc de la courroie est ramolli et collant
- f. Des fissures à l'arrière de la courroie sont visibles



Série LEKFS

Modèle à codeur absolu sans batterie

Précautions spécifiques au produit

Veuillez lire ces consignes avant d'utiliser les produits. Reportez-vous à la couverture arrière pour les consignes de sécurité. Pour les précautions relatives aux actionneurs électriques, reportez-vous aux « Précautions de manipulation des produits SMC » et au « Manuel d'utilisation » sur le site internet de SMC : <https://www.smc.eu>

Manipulation

⚠ Précaution

1. Erreur incohérence ID du codeur absolu à la première connexion

Une alarme « Erreur incohérence ID » se déclenche à l'activation de l'alimentation dans les cas ci-dessous. Avant utilisation, effectuez une opération de retour à l'origine après avoir réinitialisé l'alarme.

- Lorsqu'un actionneur électrique est connecté et activé pour la première fois après achat*1
- Après un remplacement de l'actionneur ou du moteur
- Après un remplacement du contrôleur

*1 Si vous avez acheté un actionneur électrique et un contrôleur avec la référence définie, il se peut que l'accouplage ait déjà été effectué et que l'alarme ne se déclenche pas.

« Erreur incohérence ID »

Le fonctionnement est activé lorsque l'ID du codeur sur le côté de l'actionneur électrique correspond à l'ID enregistrée dans le contrôleur. Cette alarme se déclenche lorsque l'ID du codeur diffère du contenu enregistré du contrôleur. Lorsqu'on réinitialise cette alarme, l'ID du codeur est à nouveau enregistrée (accouplée) sur le contrôleur.

| Lorsqu'un contrôleur est changé après la réalisation de l'accouplage. | | | | |
|---|---|-------|-------------------------------|-------|
| | N° d'ID du codeur (* Ci-dessous, des exemples de numéro.) | | | |
| Actionneur | 17623 | 17623 | 17623 | 17623 |
| Contrôleur | 17623 | 17699 | 17699 | 17623 |
| Déclenchement Erreur incohérence ID ? | Non | Oui | Réinitialisation erreur ⇒ Non | |

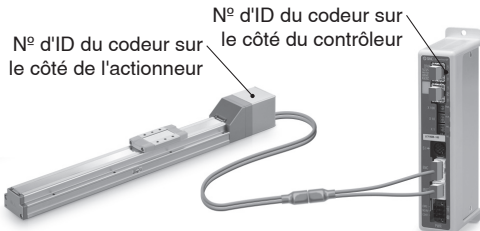

Le numéro d'ID est automatiquement vérifié lorsque l'alimentation du contrôle est activée. Une erreur est émise si les numéros d'ID ne correspondent pas.

2. Un environnement présentant de forts champs magnétiques peut limiter l'utilisation.

Le codeur utilise un capteur magnétique. Par conséquent, si le moteur de l'actionneur est utilisé dans un environnement présentant de forts champs magnétiques, des dysfonctionnements ou des pannes peuvent se produire.

N'exposez pas le moteur de l'actionneur à des champs magnétiques d'induction magnétique supérieure ou égale à 1 mT.

Lors de l'installation d'un actionneur électrique et d'un vérin pneumatique avec détecteur (ex. série CDQ 2) ou de plusieurs actionneurs électriques côte à côte, conserver un espace de 40 mm min. autour du moteur. Reportez-vous au schéma de construction du moteur de l'actionneur.

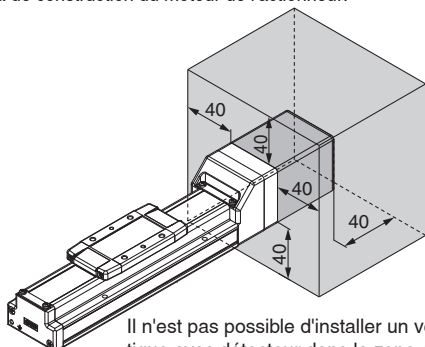

Il n'est pas possible d'installer un vérin pneumatique avec détecteur dans la zone ombrée.

● Pour aligner des actionneurs

Les actionneurs SMC peuvent être utilisés avec leurs moteurs adjacents. Cependant, avec des actionneurs à détection magnétique intégrée (séries LEY et LEF), conservez un espace de 40 mm minimum entre les moteurs et le passage de l'aimant.

Sur la série LEF, l'aimant se situe au milieu de la table, et sur la série LEY, l'aimant se situe sur la partie piston. (Reportez-vous aux schémas de construction du catalogue pour plus de détails.)

○ Utilisables avec leurs moteurs adjacents

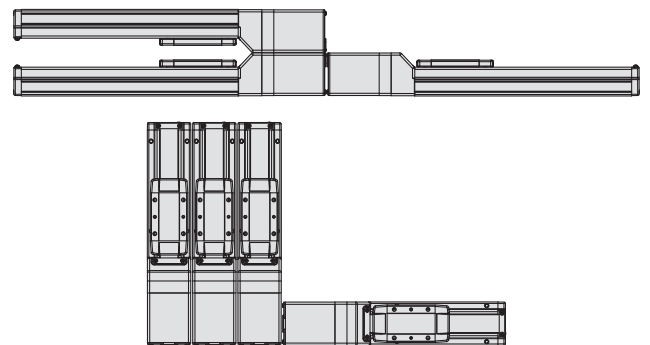

✗ Ne placez pas les moteurs à proximité immédiate du passage de l'aimant.

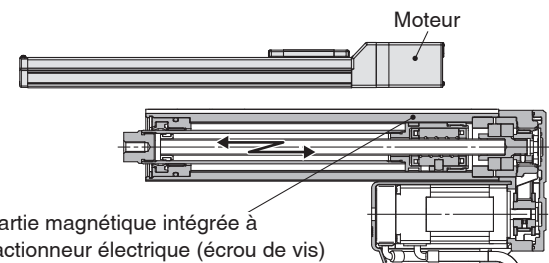

Partie magnétique intégrée à l'actionneur électrique (écrou de vis)

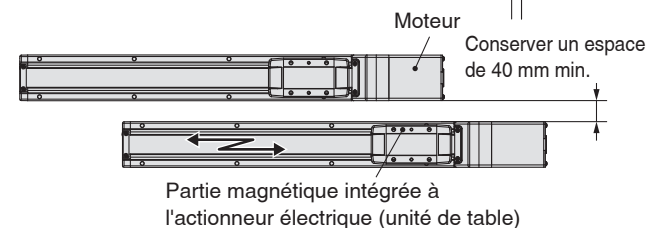

3. La taille du connecteur du câble du moteur n'est pas la même que pour l'actionneur électrique à codeur incrémental.

Le connecteur du câble du moteur d'un actionneur électrique à codeur absolu sans batterie est différent de celui d'un actionneur électrique à codeur incrémental. Les dimensions du couvercle du connecteur étant différentes, tenez compte des dimensions ci-dessous lors de la conception.

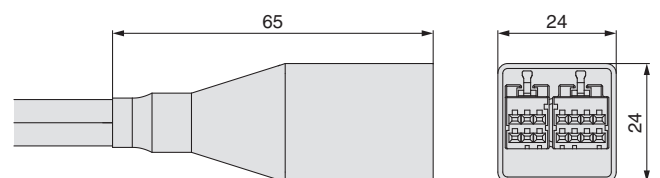

Dimensions du couvercle du connecteur d'un codeur absolu sans batterie

Contrôleurs

Série JXC □



Modèle programmable p. 79

Absolu sans batterie (moteur pas-à-pas 24 VDC)

Série JXC51/61



Type à entrée directe EtherCAT/EtherNet/IP™/PROFINET®/IO-Link/CC-Link p. 86

Absolu sans batterie (moteur pas-à-pas 24 VDC)

Série JXC □



Avec sous-fonction STO



Avec sous-fonction STO



- Câble de l'actionneur **p. 93**
- Précautions relatives aux différences de versions du contrôleur **p. 94**

Contrôleur (Modèle programmable)

Série JXC51/61



— Voir page 128 pour plus de détails —



Pour passer commande

JXC **5** 1 **7** **1** - **□**

① ② ③ ④

① Type I/O parallèle

| | |
|---|-----|
| 5 | NPN |
| 6 | PNP |

② Montage

| | |
|-----|-----------------|
| 7 | Montage par vis |
| 8*1 | Rail DIN |

*1 Le rail DIN n'est pas inclus.
À commander séparément.

③ Longueur de câble I/O [m]

| | |
|---|------|
| — | Sans |
| 1 | 1.5 |
| 3 | 3 |
| 5 | 5 |

④ Référence de l'actionneur

Sans caractéristiques de câble ni options de l'actionneur
Exemple : Entrez « **LEKFS25EA-100** » pour le
LEKFS25EA-100B-R1□□.

| | |
|----|---------------------|
| BC | Contrôleur vierge*1 |
|----|---------------------|

*1 Un logiciel dédié est nécessaire (JXC-BCW)

Le contrôleur est vendu séparément après définition de l'actionneur compatible.

Vérifiez que la combinaison du contrôleur et de l'actionneur est correcte.

<Vérifiez les points suivants avant l'utilisation.>

- ① Vérifiez le numéro de modèle sur l'étiquette de l'actionneur. Cette référence doit correspondre à celle du contrôleur.
- ② Vérifiez que la configuration de l'I/O parallèle correspond (NPN ou PNP).

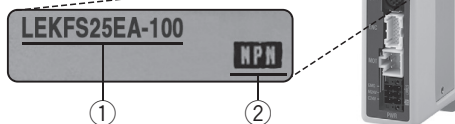

* Reportez-vous au manuel d'utilisation des produits. Vous pouvez les télécharger sur notre site
Web : <https://www.smc.eu>

Précautions relatives aux contrôleurs vierges (JXC□1□□-BC)

Un contrôleur vierge est un contrôleur sur lequel l'utilisateur peut écrire les données de l'actionneur avec lequel il peut être combiné et utilisé. Pour l'écriture des données, utilisez le logiciel de paramétrage de contrôleur ACT Controller 2 ou le logiciel dédié JXC-BCW.

- ACT Controller 2 et JXC-BCW sont téléchargeables sur le site internet de SMC.
- Commandez le câble de communication pour le paramétrage du contrôleur (JXC-W2A-C) et le câble USB (LEC-W2-U) séparément pour utiliser ce logiciel.

Matériel requis

| OS | Windows®10 (64 bits) | Windows®7 |
|----------|---|------------|
| | | Windows®8 |
| | | Windows®10 |
| Logiciel | ACT Controller 2 (Avec fonction JXC-BCW) | JXC-BCW |

* Windows®7, Windows®8 et Windows®10 sont des marques déposées de Microsoft Corporation aux États-Unis.

Site Internet SMC
<https://www.smc.eu>

Caractéristiques techniques

| Modèle | JXC51 JXC61 |
|---|--|
| Moteur compatible | Moteur pas à pas (Servo/24 VDC) |
| Alimentation | Tension d'alimentation : 24 VDC ±10 % |
| Consommation électrique (contrôleur) | 100 mA max. |
| Codeur compatible | Incrémentale/Absolu sans batterie |
| Entrée parallèle | 11 entrées (isolation du photo-coupleur) |
| Sortie parallèle | 13 sorties (isolation du photo-coupleur) |
| Communication en série | RS485 (uniquement pour le LEC-T1 et le JXC-W2) |
| Mémoire | EEPROM |
| Visualisation LED | PWR, ALM |
| Longueur du câble [m] | Câble de l'actionneur : 20 max. |
| Système de refroidissement | Climatisation naturelle |
| Plage de température d'utilisation [°C] | 0 à 55 °C (hors gel) |
| Plage d'humidité ambiante [%HR] | 90 max. (sans condensation) |
| Résistance d'isolation [MΩ] | Entre toutes les bornes externes et le boîtier : 50 (50 VDC) |
| Masse [g] | 150 (montage par vis), 170 (montage sur rail DIN) |

Procédure de montage

a) Montage par vis (JXC□17□-□) (Installation avec deux vis M4)

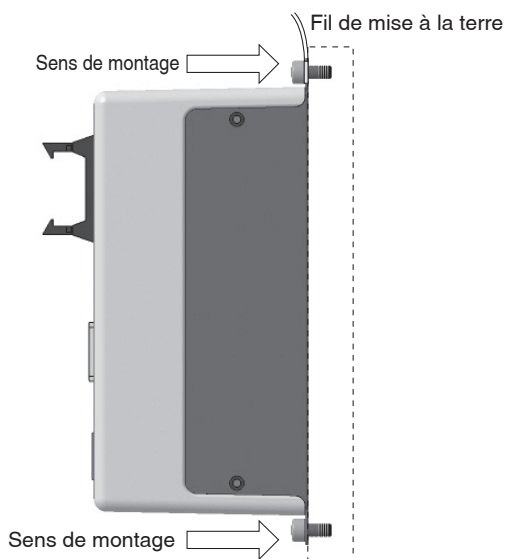

b) Montage sur rail DIN (JXC□18□-□) (Installation avec le rail DIN)

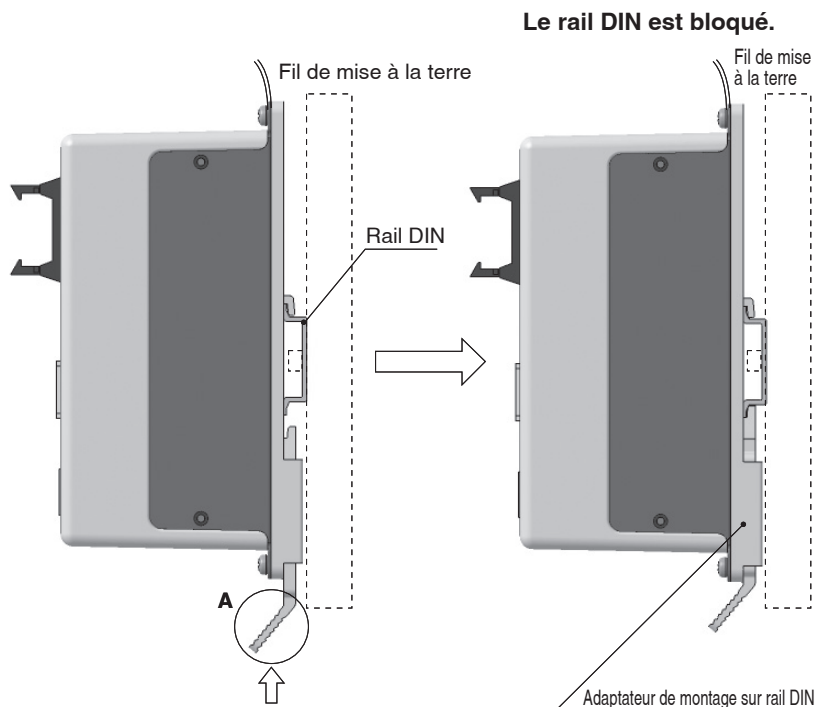

Accrochez le contrôleur sur le rail DIN et appuyez sur le levier de la section A dans le sens de la flèche pour le bloquer.

* En cas d'utilisation de la taille 25 ou supérieure de la série LE, l'espace entre les contrôleurs doit être de 10 mm minimum.

Rail DIN AXT100-DR-□

* Pour □, entrer un numéro à partir de la ligne No. dans le tableau ci-dessous.
Reportez-vous aux schémas des dimensions à la page 81 pour les dimensions de montage.

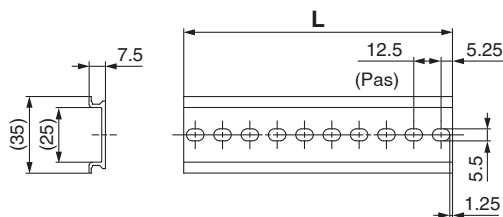

Dimensions L [mm]

| | | | | | | | | | | | | | | | | | | | | |
|----------|-----|-------|-----|-------|-----|-------|-----|-------|-----|-------|-----|-------|-----|-------|-----|-------|-----|-------|-----|-------|
| N.º | 1 | 2 | 3 | 4 | 5 | 6 | 7 | 8 | 9 | 10 | 11 | 12 | 13 | 14 | 15 | 16 | 17 | 18 | 19 | 20 |
| L | 23 | 35.5 | 48 | 60.5 | 73 | 85.5 | 98 | 110.5 | 123 | 135.5 | 148 | 160.5 | 173 | 185.5 | 198 | 210.5 | 223 | 235.5 | 248 | 260.5 |
| N.º | 21 | 22 | 23 | 24 | 25 | 26 | 27 | 28 | 29 | 30 | 31 | 32 | 33 | 34 | 35 | 36 | 37 | 38 | 39 | 40 |
| L | 273 | 285.5 | 298 | 310.5 | 323 | 335.5 | 348 | 360.5 | 373 | 385.5 | 398 | 410.5 | 423 | 435.5 | 448 | 460.5 | 473 | 485.5 | 498 | 510.5 |

Adaptateur de montage sur rail DIN LEC-D0 (avec 2 vis de montage)

À utiliser lorsque l'adaptateur pour montage sur rail DIN est ensuite fixé sur un contrôleur vissé.

Exemples de câblage

Connecteur E/S parallèle

- * Lorsque vous connectez un API au connecteur E/S parallèle, utilisez un câble E/S (LEC-CN5-□).
- * Le câblage change suivant le type d'I/O parallèle (NPN ou PNP)..

Schéma électrique

JXC51□□-□ (NPN)

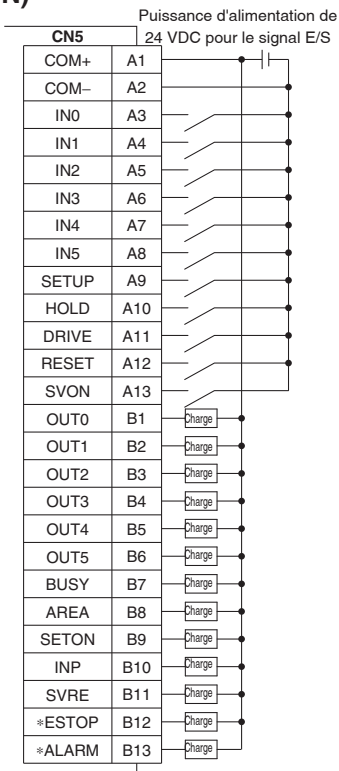

JXC61□□-□ (PNP)

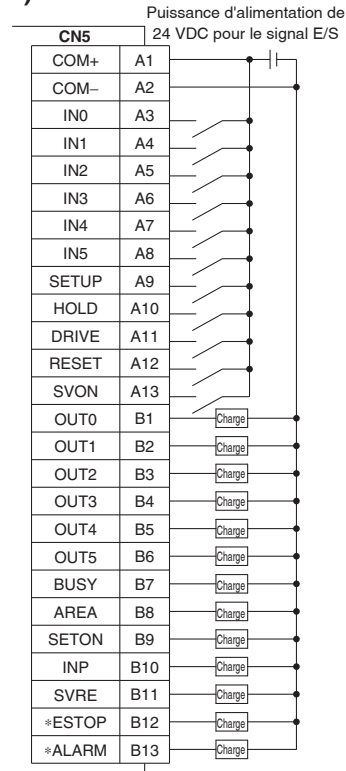

Signal d'entrée

| Désignation | Détails |
|-------------|--|
| COM+ | Connecte l'alimentation 24 V pour le signal entrée/sortie |
| COM- | Connecte l'alimentation 0 V pour le signal entrée/sortie |
| IN0 à IN5 | N° de bit spécifié des données de positionnement (L'entrée est indiquée en combinant IN0 à 5.) |
| SETUP | Instruction de retour à l'origine |
| HOLD | Arrête temporairement l'opération |
| DRIVE | Instruction d'entraînement |
| RESET | Réinitialise l'alarme et interrompt l'opération |
| SVON | Instruction servo ON |

Signal de sortie

| Désignation | Détails |
|-------------|---|
| OUT0 à OUT5 | Sort le n° des données de positionnement pendant l'opération |
| BUSY | Sort lorsque l'actionneur est en mouvement |
| AREA | Sort dans la plage de paramétrage de la sortie surface des données de positionnement |
| SETON | Sort lors du retour à l'origine |
| INP | Sort lorsque la position cible ou la force cible est atteinte (S'active à la fin du positionnement ou de la poussée.) |
| SVRE | Sort lorsque servo est activé |
| *ESTOP*1 | OFF lorsque l'instruction arrêt EMG est donnée |
| *ALARM*1 | OFF lorsque l'alarme est générée |

*1 Signal du circuit de logique négative (N.F.)

Paramétrage des données du mouvement

1. Paramétrage des données du mouvement pour le positionnement

Dans ce paramétrage, l'actionneur avance et s'arrête à la position cible.

Le diagramme ci-dessous décrit les éléments du paramétrage et l'opération.

Les éléments du paramétrage et les valeurs de consigne de cette opération sont décrits plus bas.

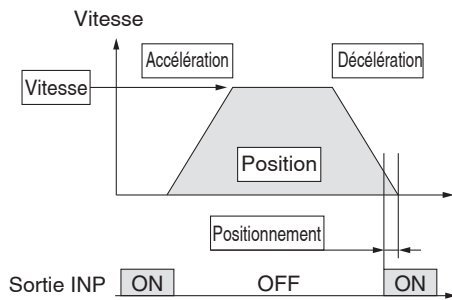

- ⊙ : paramétrage nécessaire.
- : doit être ajusté si nécessaire.
- : paramétrage non requis.

Données du mouvement (positionnement)

| Besoin | Élément | Détails |
|--------|----------------------|--|
| ⊙ | Mouvement MOD | Si la position absolue est requise, paramétrez Absolu. Si la position relative est requise, paramétrez Relative. |
| ⊙ | Vitesse | Vitesse de transfert à la position cible |
| ⊙ | Position | Position cible |
| ○ | Accélération | Paramètre qui définit la vitesse à laquelle l'actionneur atteint la vitesse définie. Plus la valeur de consigne est élevée, plus la vitesse fixée est atteinte rapidement. |
| ○ | Décélération | Paramètre qui définit la rapidité avec laquelle l'actionneur s'arrête. Plus la valeur de consigne est élevée, plus il s'arrête rapidement. |
| ⊙ | Force de poussée | Paramétrez 0. (Si une valeur de 1 à 100 est paramétrée, l'opération passera en poussée.) |
| — | Déclenchement LV | Paramétrage non requis. |
| — | Vitesse de poussée | Paramétrage non requis. |
| ○ | Force de mouvement | Couple de serrage max. pendant l'opération de positionnement. (Pas de changement spécifique requis.) |
| ○ | Surface 1, Surface 2 | Condition qui active le signal de sortie AREA |
| ○ | Positionnement | Condition qui active le signal de sortie INP. Lorsque l'actionneur entre dans la plage de [en position], le signal de sortie INP s'active. (Il n'est pas nécessaire de modifier la valeur initiale.) S'il est nécessaire de produire le signal d'arrivée avant la fin de l'opération, augmentez la valeur. |

2. Paramétrage des données du mouvement pour la poussée

L'actionneur avance en position de démarrage de la poussée et, une fois cette position atteinte, commence à pousser à une force inférieure ou égale à la force de consigne.

Le diagramme ci-dessous décrit les éléments du paramétrage et l'opération. Les éléments du paramétrage et les valeurs de consigne de cette opération sont décrits plus bas.

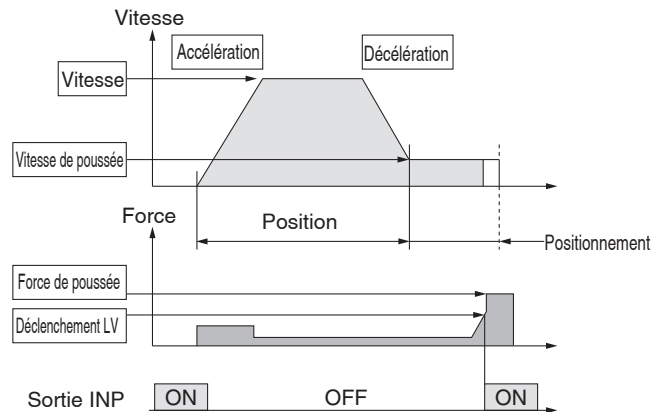

- ⊙ : paramétrage nécessaire.
- : doit être ajusté si nécessaire.

Données du mouvement (poussée)

| Besoin | Élément | Détails |
|--------|----------------------|--|
| ⊙ | Mouvement MOD | Si la position absolue est requise, paramétrez Absolu. Si la position relative est requise, paramétrez Relative. |
| ⊙ | Vitesse | Vitesse de transfert à la position de départ |
| ⊙ | Position | Position de démarrage de la poussée |
| ○ | Accélération | Paramètre qui définit la vitesse à laquelle l'actionneur atteint la vitesse définie. Plus la valeur de consigne est élevée, plus la vitesse fixée est atteinte rapidement. |
| ○ | Décélération | Paramètre qui définit la rapidité avec laquelle l'actionneur s'arrête. Plus la valeur de consigne est élevée, plus il s'arrête rapidement. |
| ⊙ | Force de poussée | Le coefficient de force de poussée est défini. La plage de paramétrage varie selon le type d'actionneur électrique. Reportez-vous au manuel d'utilisation pour l'actionneur électrique. |
| ⊙ | Déclenchement LV | Condition qui active le signal de sortie INP. Le signal de sortie INP s'active lorsque la force générée dépasse la valeur. Le niveau de déclenchement doit être inférieur ou égal à la force de poussée. |
| ○ | Vitesse de poussée | Vitesse durant la poussée. Lorsque la vitesse fixée est rapide, l'actionneur électrique et les pièces risquent d'être endommagés par l'impact lorsqu'ils heurtent l'extrémité, cette vitesse fixée doit donc être réduite. Reportez-vous au manuel d'utilisation pour l'actionneur électrique. |
| ○ | Force de mouvement | Couple de serrage max. pendant l'opération de positionnement. (Pas de changement spécifique requis.) |
| ○ | Surface 1, Surface 2 | Condition qui active le signal de sortie AREA |
| ⊙ | Positionnement | Distance de transfert pendant la poussée. Si la distance transfert dépasse le paramétrage, il s'arrête même s'il n'est pas en train de pousser. Si la distance de transfert est dépassée, le signal de sortie INP ne s'active pas. |

Synchronisation des signaux

Retour à l'origine

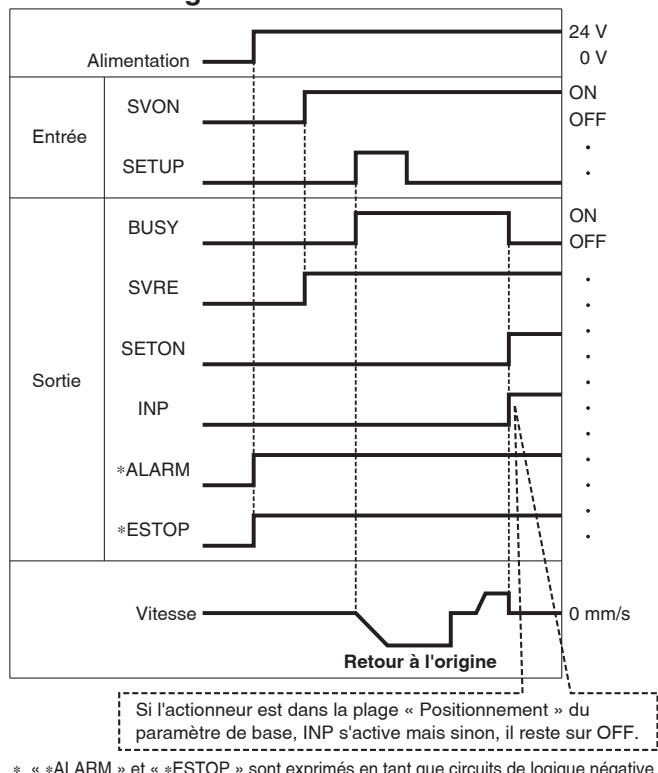

Opération de positionnement

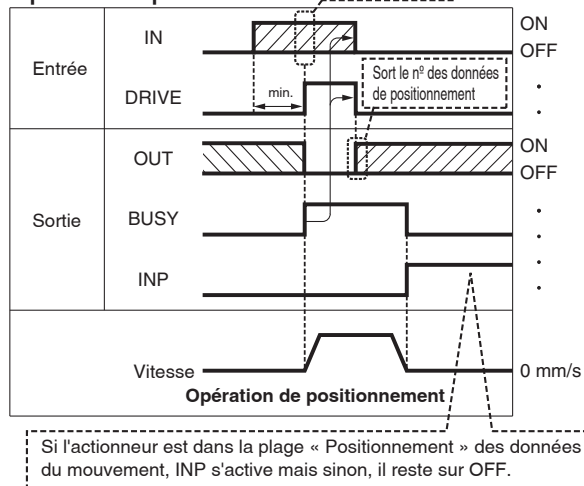

* « OUT » est sortie lorsque « ENTRAÎNEMENT » passe de ON à OFF.
 Consultez le manuel d'utilisation du produit pour plus de détails sur le contrôleur de la série LEM.
 (À la mise sous tension, « ENTRAÎNEMENT » ou « RÉINITIALISATION » s'active ou « *ESTOP » se désactive, toutes les sorties « OUT » sont désactivées.)

HOLD

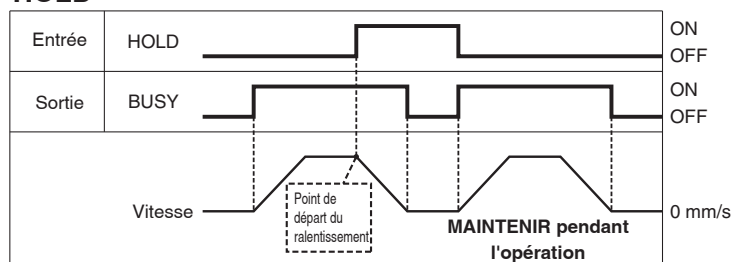

* Lorsque l'actionneur est dans la plage « Positionnement » lors de l'opération de poussée, il ne s'arrête pas mais si le signal MAINTENIR est entré.

Opération de poussée

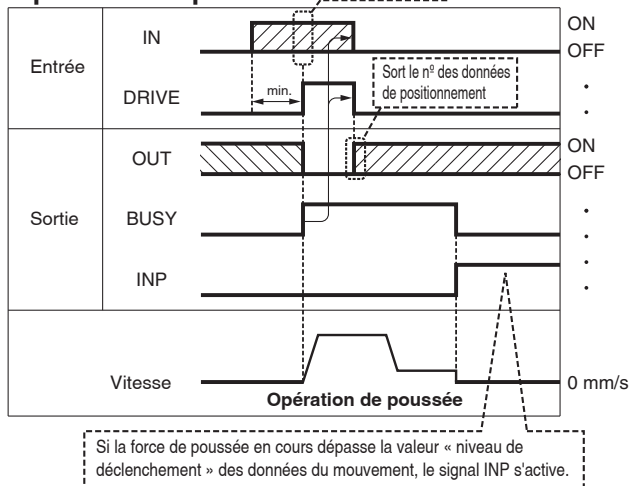

Réinitialisation

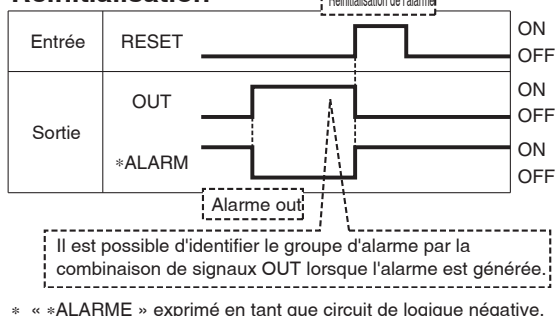

Série JXC51/61

Options

■ Câble de communication pour réglage du contrôleur

① Câble de communication JXC-W2A-C

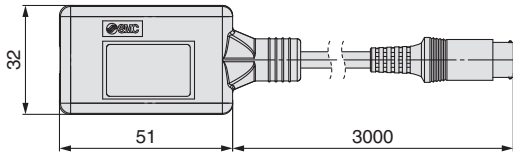

* Connexion directement au contrôleur possible.

② Câble USB LEC-W2-U

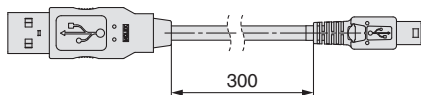

③ Kit de paramétrage du contrôleur JXC-W2A

Ensemble incluant un câble de communication (JXC-W2A-C) et un câble USB (LEC-W2-U)

<Logiciel de paramétrage du contrôleur/ lecteur USB>

- Logiciel de paramétrage du contrôleur
 - Lecteur USB
- Télécharger sur le site internet de SMC : <https://www.smc.eu>

Matériel requis

| | |
|----------------------------|------------------------------------|
| OS | Windows®7, Windows®8.1, Windows®10 |
| Interface de communication | Ports USB 1.1 ou USB 2.0 |
| Affichage | 1024 x 768 min. |

* Windows®7, Windows®8.1, et Windows®10 sont des marques déposées de Microsoft Corporation aux États-Unis.

■ Câble de conversion P5062-5 (Longueur de câble : 300 mm)

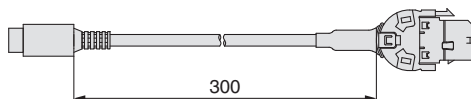

* Pour la connexion du boîtier de commande (LEC-T1-3□G□) ou du câble de communication pour le paramétrage du contrôleur (LEC-W2A-C) au contrôleur, un câble adaptateur est requis.

■ Câble E/S

LEC-CN5-1

Longueur de câble (L) [m]

| | |
|---|-----|
| 1 | 1.5 |
| 3 | 3 |
| 5 | 5 |

* Taille du conducteur : AWG28

Masse

| Réf. produit | Masse [g] |
|--------------|-----------|
| LEC-CN5-1 | 170 |
| LEC-CN5-3 | 320 |
| LEC-CN5-5 | 520 |

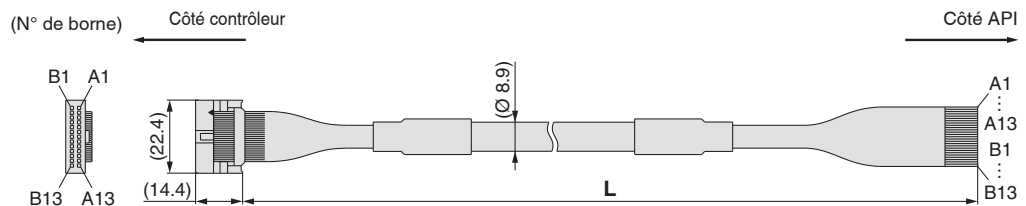

| N° de broche de connecteur | Couleur d'isolation | Point | Couleur d'identification |
|----------------------------|---------------------|-------|--------------------------|
| A1 | Marron clair | ■ | Noir |
| A2 | Marron clair | ■ | Rouge |
| A3 | Jaune | ■ | Noir |
| A4 | Jaune | ■ | Rouge |
| A5 | Vert clair | ■ | Noir |
| A6 | Vert clair | ■ | Rouge |
| A7 | Gris | ■ | Noir |
| A8 | Gris | ■ | Rouge |
| A9 | Blanc | ■ | Noir |
| A10 | Blanc | ■ | Rouge |
| A11 | Marron clair | ■ ■ | Noir |
| A12 | Marron clair | ■ ■ | Rouge |
| A13 | Jaune | ■ ■ | Noir |

| N° de broche de connecteur | Couleur d'isolation | Point | Couleur d'identification |
|----------------------------|---------------------|-------|--------------------------|
| B1 | Jaune | ■ ■ | Rouge |
| B2 | Vert clair | ■ ■ | Noir |
| B3 | Vert clair | ■ ■ | Rouge |
| B4 | Gris | ■ ■ | Noir |
| B5 | Gris | ■ ■ | Rouge |
| B6 | Blanc | ■ ■ | Noir |
| B7 | Blanc | ■ ■ | Rouge |
| B8 | Marron clair | ■ ■ ■ | Noir |
| B9 | Marron clair | ■ ■ ■ | Rouge |
| B10 | Jaune | ■ ■ ■ | Noir |
| B11 | Jaune | ■ ■ ■ | Rouge |
| B12 | Vert clair | ■ ■ ■ | Noir |
| B13 | Vert clair | ■ ■ ■ | Rouge |
| — | | | Blindage |

■ Connecteur d'alimentation électrique JXC-CPW

* La prise de courant est accessoire.

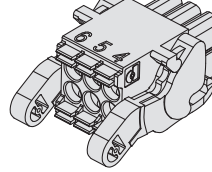

<Taille de câble compatible> AWG20 (0.5 mm²), diamètre de couvercle de 2.0 mm max.

| | | | | | |
|---|---|---|---|---|--------|
| ⑥ | ⑤ | ④ | ① | ④ | 0V |
| ③ | ② | ① | ② | ⑤ | N.C. |
| | | | ③ | ⑥ | LK RLS |

Borne de prise d'alimentation électrique

| Nom de la borne | Fonction | Détails |
|-----------------|------------------------------|---|
| 0V | Entrée commune (-) | La borne 24V M, la borne 24V C, la borne EMG, et la borne LK RLS sont communes (-). |
| M 24V | Alimentation moteur (+) | Alimentation moteur (+) du contrôleur |
| C 24V | Alimentation de contrôle (+) | Alimentation de contrôle (+) du contrôleur |
| EMG | Arrêt (+) | Borne de connexion du circuit d'arrêt externe |
| LK RLS | Frein relâché (+) | Borne de connexion du commutateur de verrouillage |

■ Boîtier de commande

LEC-T1-3 J G

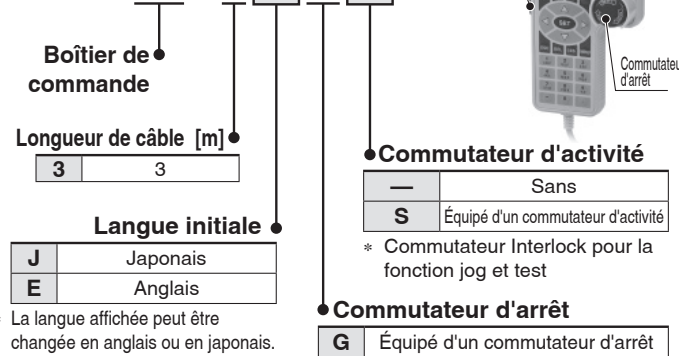

* La langue affichée peut être changée en anglais ou en japonais.

Caractéristiques techniques

| Élément | Description |
|---|--|
| Pressostat | Commutateur d'arrêt, commutateur d'activité (option) |
| Longueur du câble [m] | 3 |
| Protection | IP64 (sauf le connecteur) |
| Plage de température d'utilisation [°C] | 5 à 50 |
| Plage d'humidité ambiante [%HR] | 90 max. (sans condensation) |
| Masse [g] | 350 (Sauf câble) |

Contrôleur pour moteur pas à pas

Série JXCE□/9□/P□/D1/L□/M1



— Voir page 128 pour plus de détails —



Pour passer commande

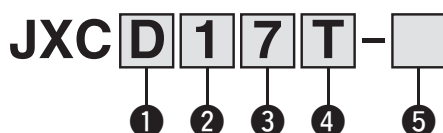

1 Protocole de communication

| | | Standard | Avec sous-fonction STO |
|----------|--------------|----------|------------------------|
| E | EtherCAT | ● | ● |
| 9 | EtherNet/IP™ | ● | ● |
| P | PROFINET | ● | ● |
| D | DeviceNet® | ● | — |
| L | IO-Link | ● | ● |
| M | CC-Link | ● | — |

2 Nombre d'axes, caractéristique spéciale

| | |
|----------|-------------------------------|
| 1 | 1 axe, standard |
| F | 1 axe, avec sous-fonction STO |

3 Montage

| | |
|-------------|-----------------|
| 7 | Montage par vis |
| 8 *1 | Rail DIN |

*1 Le rail DIN n'est pas inclus. Il doit être commandé séparément. (Reportez-vous à la page 25.)

5 Référence de l'actionneur

| | |
|---|---------------------|
| Sans caractéristiques de câble ni options de l'actionneur | |
| Exemple : Entrez « LEKFS25EB-100 » | |
| pour le LEKFS25EB-100B-R□□. | |
| BC | Contrôleur vierge*1 |

*1 Un logiciel dédié est nécessaire (JXC-BCW)

4 Option

| | |
|----------|--|
| — | Sans option |
| S | Avec connecteur de communication de type droit |
| T | Avec connecteur de communication en T |

* Sélectionnez « — » pour toute autre modèle que JXC1 et JXC1.

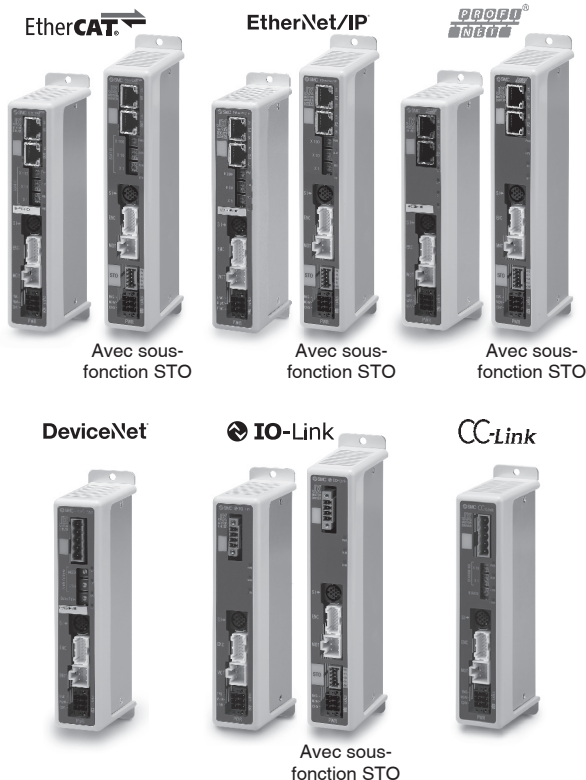

Le contrôleur est vendu à l'unité après définition de l'actionneur compatible.

Vérifiez que la combinaison du contrôleur et de l'actionneur est correcte.

- ① Vérifiez le numéro de modèle sur l'étiquette de l'actionneur. Cette référence doit correspondre à celle du contrôleur.

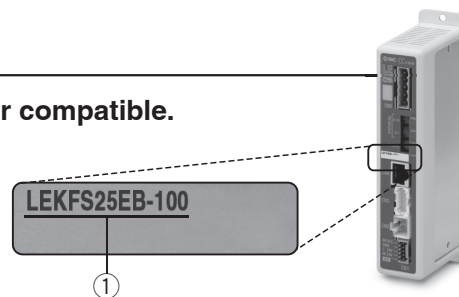

* Reportez-vous au manuel d'utilisation des produits. Vous pouvez les télécharger sur notre site Web : <https://www.smc.eu>

Précautions relatives aux contrôleurs vierges (JXC□□□□-BC)

Un contrôleur vierge est un contrôleur sur lequel l'utilisateur peut écrire les données de l'actionneur avec lequel il peut être combiné et utilisé. Pour l'écriture des données, utilisez le logiciel de paramétrage de contrôleur ACT Controller 2 ou le logiciel dédié JXC-BCW.

- ACT Controller 2 et JXC-BCW sont téléchargeables sur le site internet de SMC.
- Commandez le câble de communication pour le paramétrage du contrôleur (JXC-W2A-C) et le câble USB (LEC-W2-U) séparément pour utiliser ce logiciel.

Matériel requis

| OS | Windows®10 (64 bits) | Windows®7 | Windows®8 | Windows®10 |
|----------|--|-----------|-----------|------------|
| Logiciel | ACT Controller 2 (Avec fonction JXC-BCW) | JXC-BCW | | |

* Windows®7, Windows®8 et Windows®10 sont des marques déposées de Microsoft Corporation aux États-Unis.

Site Internet SMC : <https://www.smc.eu>

Série JXCE□/9□/P□/D1/L□/M1

Caractéristiques techniques

| Modèle | | JXCE1 | JXCEF | JXC91 | JXC9F | JXCP1 | JXCPF | JXCD1 | JXCL1 | JXCLF | JXCM1 | |
|---|----------------------------|---|---|--|---|--------------------------------------|---|--|--|---|-----------------------|---|
| Réseau | | EtherCAT | | EtherNet/IP™ | | PROFINET | | DeviceNet® | IO-Link | | CC-Link | |
| Moteur compatible | | Moteur pas à pas (Servo/24 VDC) | | | | | | | | | | |
| Alimentation électrique | | Tension d'alimentation : 24 VDC ±10 % | | | | | | | | | | |
| Consommation électrique (contrôleur) | | 200 mA max. | | 130 mA max. | | 200 mA max. | | 100 mA max. | | 100 mA max. | | |
| Codeur compatible | | Incrémental/Absolu sans batterie | | | | | | | | | | |
| Caractéristiques de communication | Système compatible | Protocole | EtherCAT*2 | | EtherNet/IP™*2 | | PROFINET*2 | | DeviceNet® | IO-Link | | CC-Link |
| | | Version*1 | Test de conformité Enregistrement V.1.2.6 | | Volume 1 (Édition 3.14) Volume 2 (Édition 1.15) | | Caractéristiques techniques Version 2.32 | | Volume 1 (Édition 3.14) Volume 3 (Édition 1.13) | Version 1.1 Port de classe A | | Ver. 1.10 |
| | Vitesse de communication | 100 Mbps*2 | | 10/100 Mbps*2 (Négociation automatique) | | 100 Mbps*2 | | 125/250/500 kbps | | 230.4 kbps (COM3) | | 156 kbps, 625 kbps, 2.5 Mbps, 5 Mbps, 10 Mbps |
| | Fichier de configuration*3 | Fichier ESI | | Fichier EDS | | Fichier GSDML | | Fichier EDS | | Fichier IODD | | Fichier CSP+ |
| | Zone d'occupation E/S | Entrée 20 octets Sortie 36 octets | | Entrée 36 octets Sortie 36 octets | | Entrée 36 octets Sortie 36 octets | | Entrée 4, 10, 20 octets Sortie 4, 12, 20, 36 octets | | Entrée 14 octets Sortie 22 octets | | 1 station, 2 stations, 4 stations |
| Résistance de terminaison | | Non inclus | | | | | | | | | | |
| Mémoire | | EEPROM | | | | | | | | | | |
| Visualisation LED | | PWR, RUN, ALM, ERR | PWR, ALM, MS, NS | | PWR, ALM, SF, BF | | PWR, ALM, MS, NS | | PWR, ALM, COM | | PWR, ALM, LERR, L RUN | |
| Longueur du câble [m] | | Câble de l'actionneur : 20 max. | | | | | | | | | | |
| Système de refroidissement | | Refroidissement naturel | | | | | | | | | | |
| Plage de température d'utilisation [°C] | | 0 à 55 (hors gel)*4 | | | | | | | | | | |
| Plage d'humidité d'utilisation [%HR] | | 90 max. (sans condensation) | | | | | | | | | | |
| Résistance d'isolation [MΩ] | | Entre toutes les bornes externes et le boîtier : 50 (500 VDC) | | | | | | | | | | |
| Fonction de sécurité | | — | STO,SS1-t | — | STO,SS1-t | — | STO,SS1-t | — | — | STO, SS1-t | — | |
| Normes de sécurité | | — | EN61508 SIL3*5 EN62061 SIL CL3*5 EN ISO13849-1 Cat.3 PL*5 | — | EN61508 SIL3*5 EN62061 SIL CL3*5 EN ISO13849-1 Cat.3 PL*5 | — | EN61508 SIL3*5 EN62061 SIL CL3*5 EN ISO13849-1 Cat.3 PL*5 | — | — | EN 61508 SIL 3*5 EN 62061 SIL CL 3*5 EN ISO 13849-1 Cat. 3 PL e*5 | — | |
| Masse [g] | Montage par vis | 220 | 250 | 210 | 240 | 220 | 250 | 210 | 190 | 220 | 170 | |
| | Montage sur rail DIN | 240 | 270 | 230 | 260 | 240 | 270 | 230 | 210 | 240 | 190 | |

*1 Veuillez noter que ces versions peuvent changer.

*2 Utilisez un câble de communication blindé avec CAT5 ou supérieur pour le PROFINET, EtherNet/IP™ et EtherCAT.

*3 Les fichiers sont téléchargeables sur le site internet de SMC.

*4 La plage de température d'utilisation des produits de la version 1 et de la version 2 du contrôleur est de 0 à 40 °C. Reportez-vous au **catalogue Web** pour plus de détails sur l'identification des symboles de version du contrôleur.

*5 Le niveau d'intégrité de sécurité ci-dessus est la valeur max. Le niveau atteignable dépend de la configuration et de la méthode d'inspection du composant. Reportez-vous au « Manuel de sécurité : JXC#-OMY0009 » pour plus d'informations.

■ Marque déposée

EtherNet/IP™ est une marque déposée d'ODVA.

DeviceNet™ est une marque déposée d'ODVA.

EtherCAT® est une marque déposée et une technologie brevetée, autorisée par Beckhoff Automation GmbH (Allemagne).

Exemple de commande

En plus de l'entrée de données de positionnement (64 points maximum) pour chaque protocole de communication, le changement de chaque paramètre peut être réalisé en temps réel par une opération définie en données numériques.

* Les valeurs numériques autres que « Force de mouvement », « Surface 1 » et « Surface 2 » peuvent être utilisées pour réaliser une opération sous instructions numériques de JXCL1.

<Exemple d'application> Mouvement entre 2 points

| N° | Mode de déplacement | Vitesse | Position | Accélération | Décélération | Force de poussée | Déclenchement LV | Vitesse de poussée | Force de mouvement | Surface 1 | Surface 2 | Positionnement |
|----|---------------------|---------|----------|--------------|--------------|------------------|------------------|--------------------|--------------------|-----------|-----------|----------------|
| 0 | 1 : Absolu | 100 | 10 | 3000 | 3000 | 0 | 0 | 0 | 100 | 0 | 0 | 0.50 |
| 1 | 1 : Absolu | 100 | 100 | 3000 | 3000 | 0 | 0 | 0 | 100 | 0 | 0 | 0.50 |

<Opération définie par numéro d'étape>

Séquence 1 : Instruction servo ON

Séquence 2 : Instruction de retour à l'origine

Séquence 3 : Spécification du N° 0 des données de positionnement pour entrer le signal DRIVE.

Séquence 4 : Spécification du N° 1 des données de positionnement après que le signal DRIVE soit retombé pour entrer le signal DRIVE.

La même opération peut être réalisée avec n'importe quelle commande.

Opération définie par les données de positionnement<

Séquence 1 : Instruction servo ON

Séquence 2 : Instruction de retour à l'origine

Séquence 3 : Spécification du N° 0 des données de positionnement et activation du flag des instructions d'entrée (position). Entrée 1 0 dans la position cible. Ensuite, le flag de démarrage est activé.

Séquence 4 : Activation du N° 0 des données de positionnement et du flag des instructions d'entrée (position) pour modifier la position cible à 100 tandis que le flag de démarrage est activé.

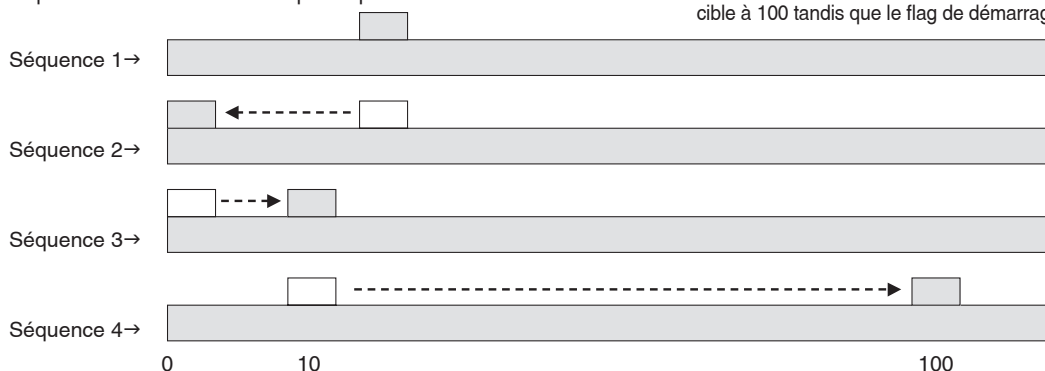

Procédure de montage

**a) Montage par vis (JXC□17-□, JXC□F7-□)
(Installation avec deux vis M4)**

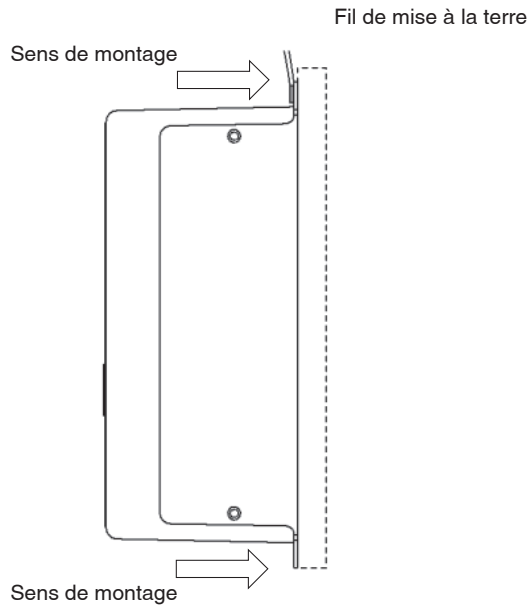

**b) Montage sur rail DIN (JXC□18-□, JXC□F8-□)
(Installation avec le rail DIN)**

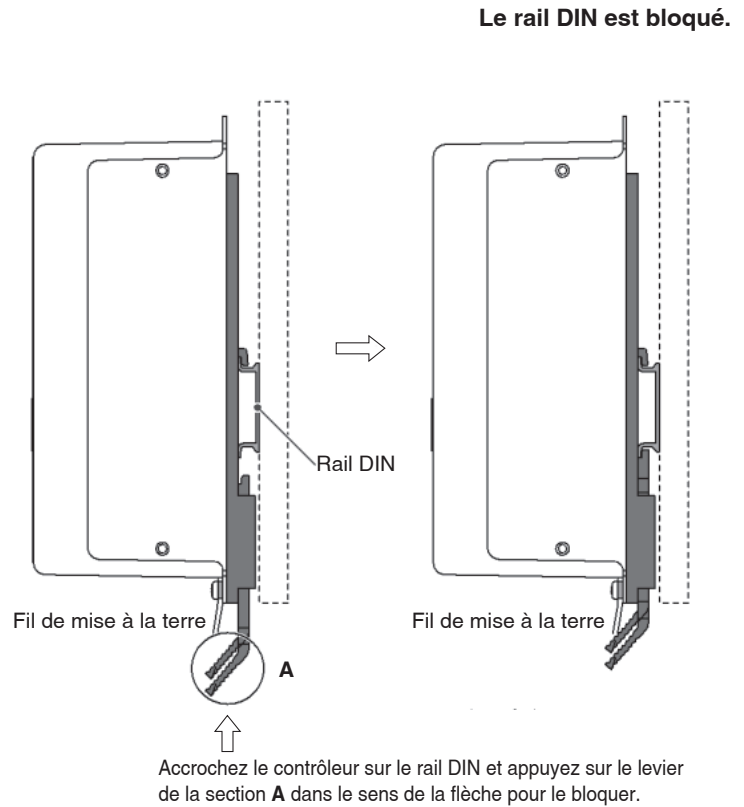

* En cas d'utilisation de la taille 25 ou supérieure de la série LE, l'espace entre les contrôleurs doit être de 10 mm minimum.

Rail DIN AXT100-DR-□

* Pour □, entrer un numéro à partir de la ligne No. dans le tableau ci-dessous.
Reportez-vous aux schémas des dimensions à la page 88 et 89 pour les dimensions de montage.

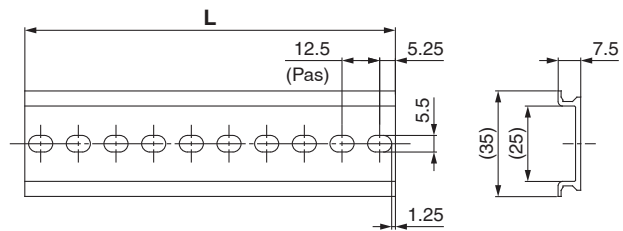

Dimensions L [mm]

| | | | | | | | | | | | | | | | | | | | | |
|-----|-----|-------|-----|-------|-----|-------|-----|-------|-----|-------|-----|-------|-----|-------|-----|-------|-----|-------|-----|-------|
| No. | 1 | 2 | 3 | 4 | 5 | 6 | 7 | 8 | 9 | 10 | 11 | 12 | 13 | 14 | 15 | 16 | 17 | 18 | 19 | 20 |
| L | 23 | 35.5 | 48 | 60.5 | 73 | 85.5 | 98 | 110.5 | 123 | 135.5 | 148 | 160.5 | 173 | 185.5 | 198 | 210.5 | 223 | 235.5 | 248 | 260.5 |
| No. | 21 | 22 | 23 | 24 | 25 | 26 | 27 | 28 | 29 | 30 | 31 | 32 | 33 | 34 | 35 | 36 | 37 | 38 | 39 | 40 |
| L | 273 | 285.5 | 298 | 310.5 | 323 | 335.5 | 348 | 360.5 | 373 | 385.5 | 398 | 410.5 | 423 | 435.5 | 448 | 460.5 | 473 | 485.5 | 498 | 510.5 |

Adaptateur de montage sur rail DIN LEC-3-D0 (avec 2 vis de montage)

À utiliser lorsque l'adaptateur pour montage sur rail DIN est ensuite fixé sur un contrôleur vissé.

Dimensions

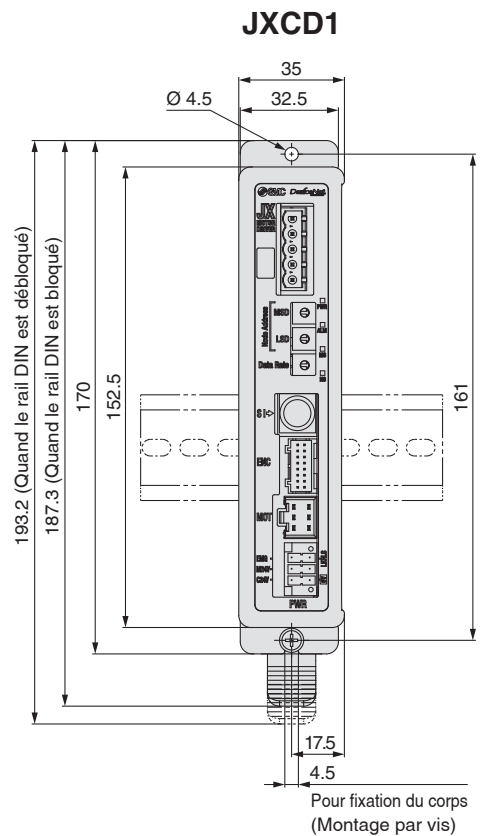
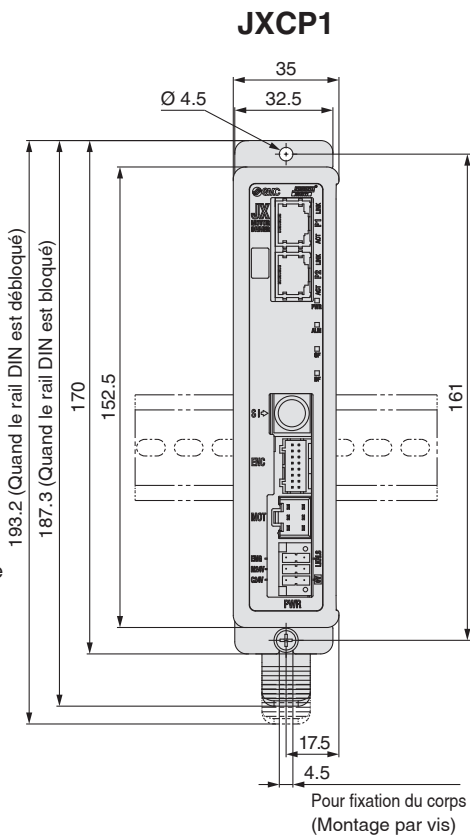
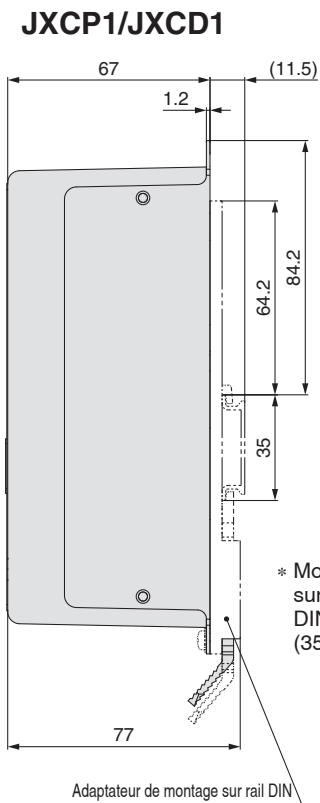
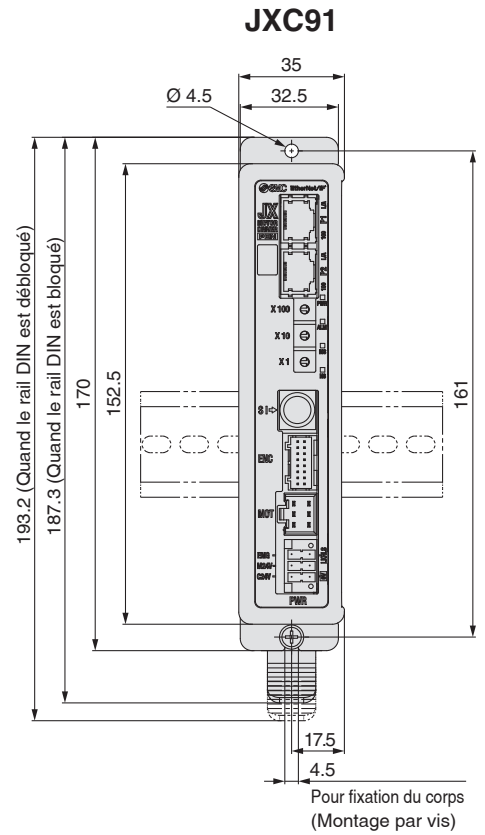
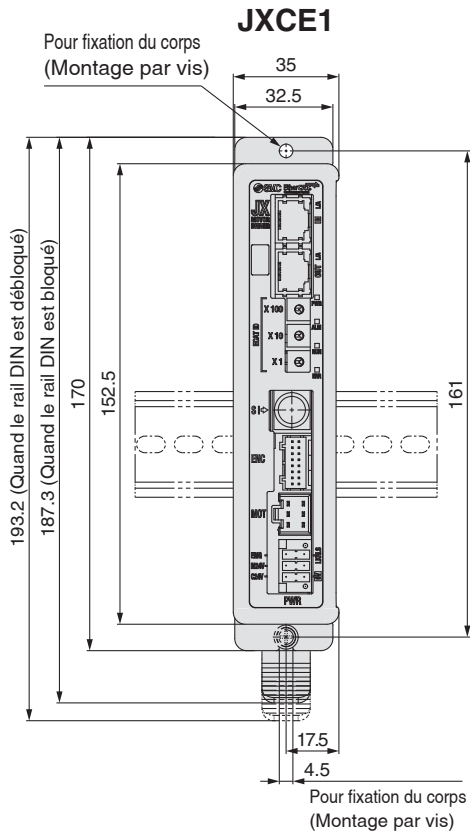
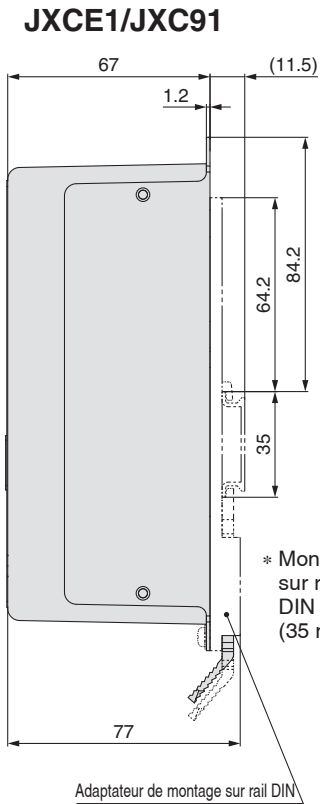

Dimensions

JXCL1

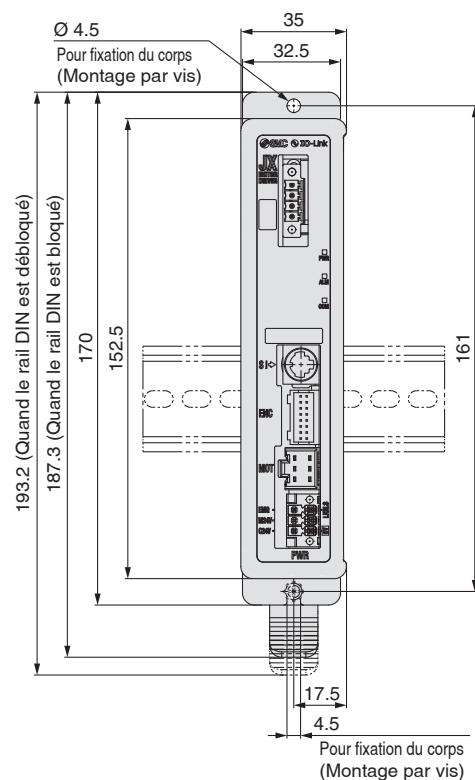
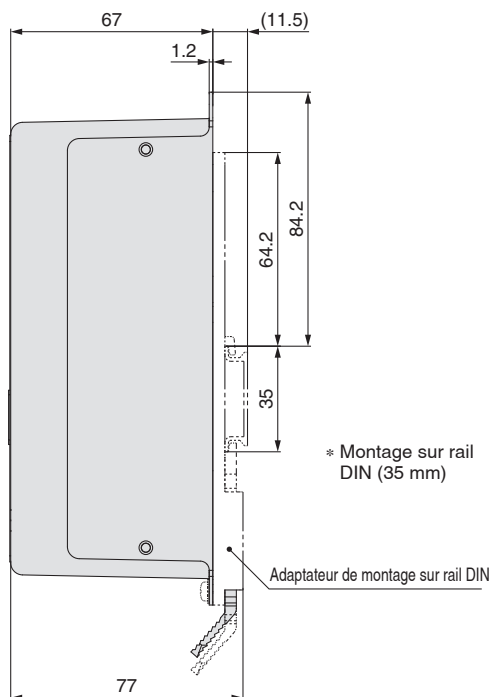

JXCM1

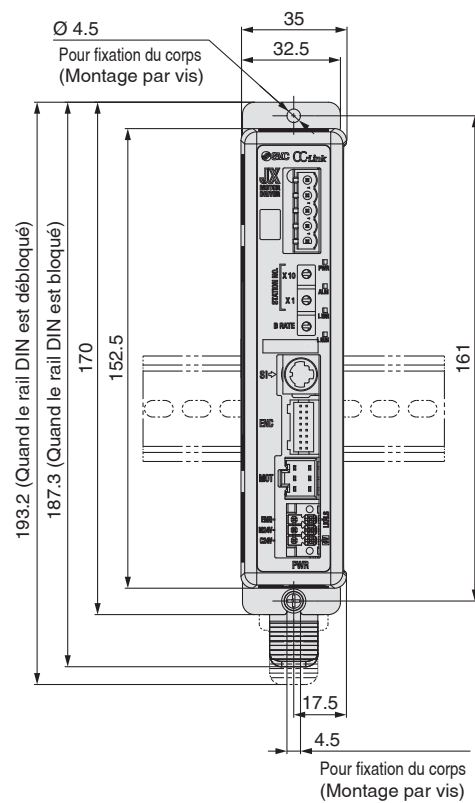
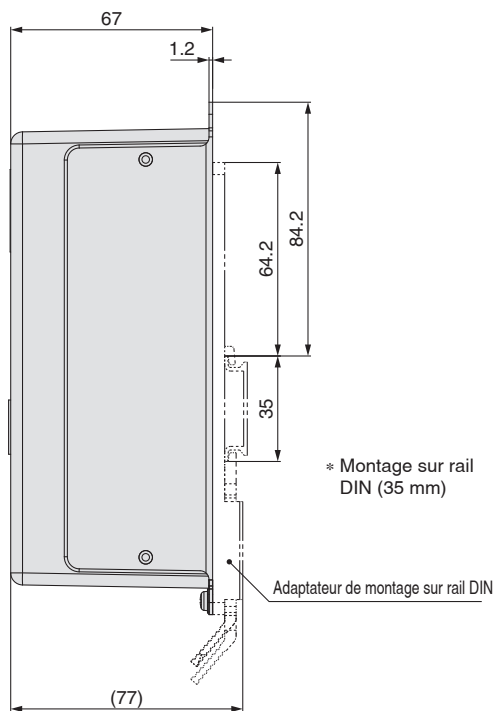

Dimensions

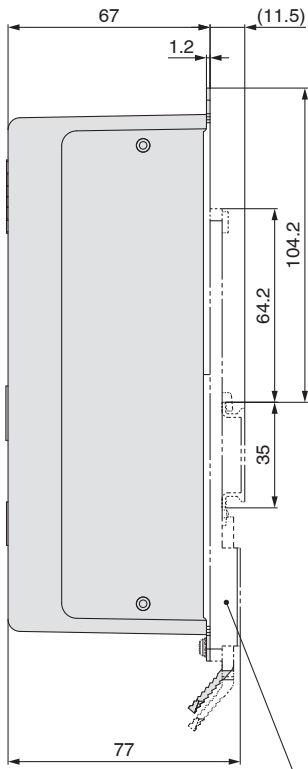

Adaptateur de montage sur rail DIN

JXCEF

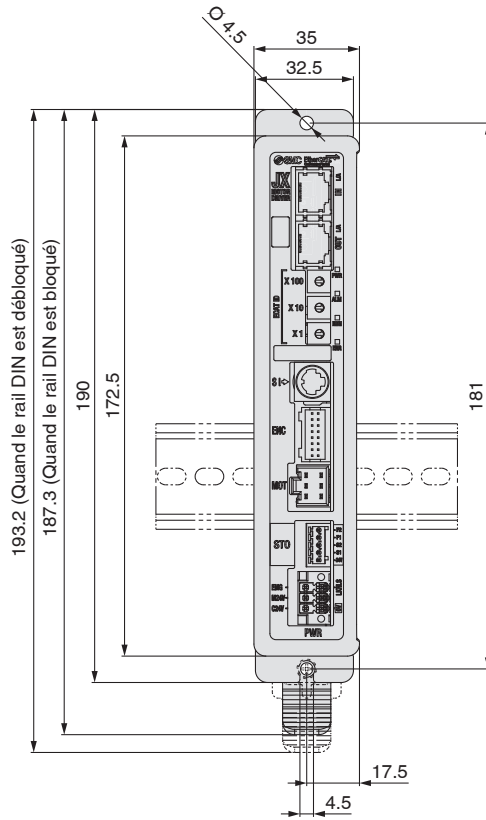

JXCLF

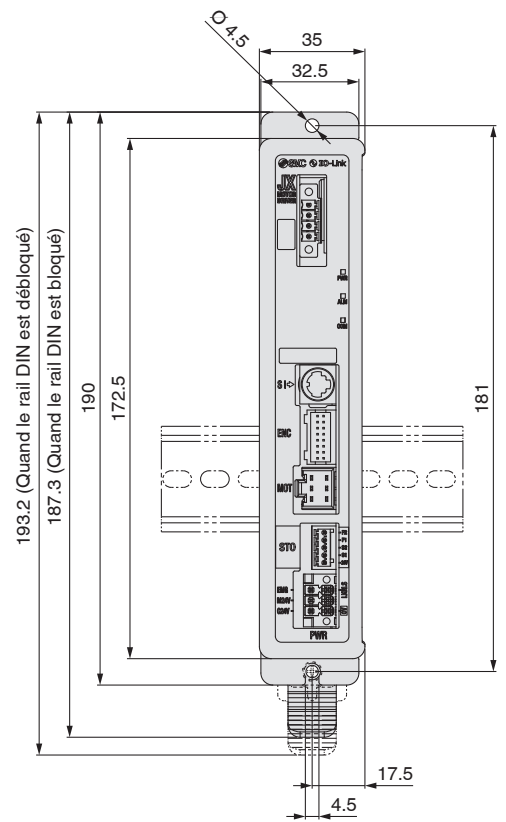

JXC9F

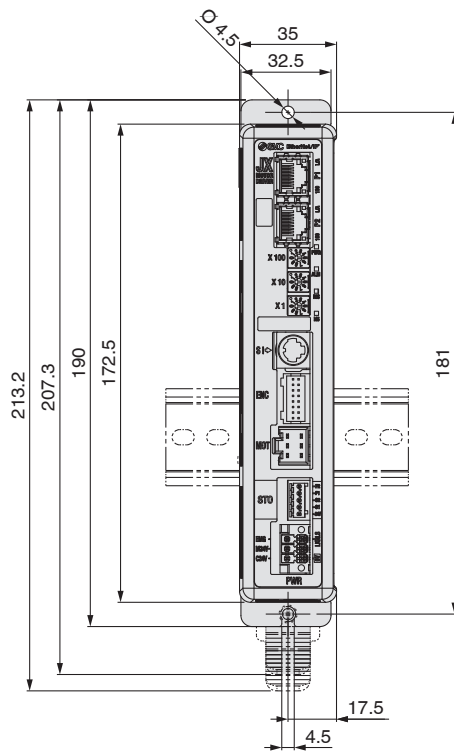

JXC9F

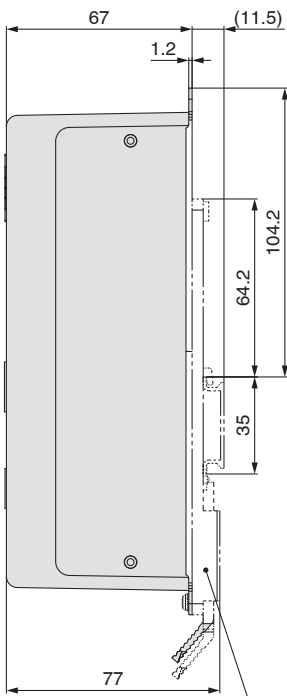
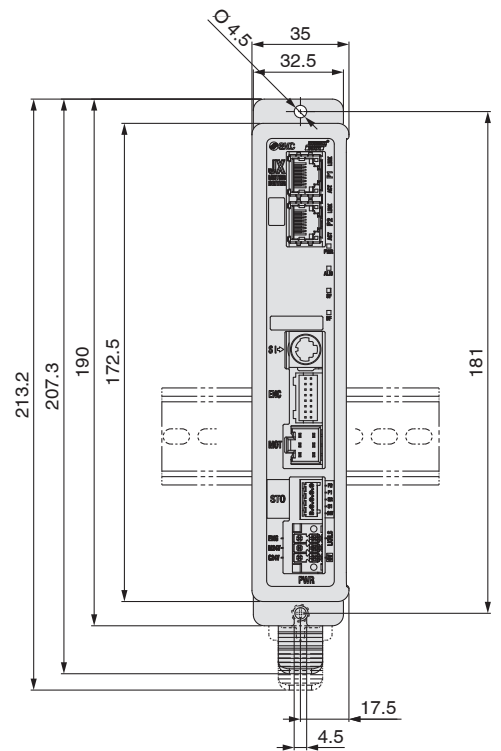

Adaptateur de montage sur rail DIN

Options

■ Câble de communication pour réglage du contrôleur

① Câble de communication JXC-W2A-C

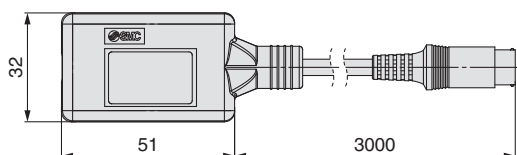

* Connexion directement au contrôleur possible.

② Câble USB LEC-W2-U

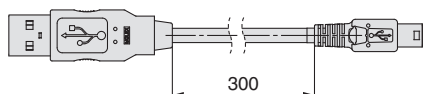

③ Kit de paramétrage du contrôleur JXC-W2A

Ensemble incluant un câble de communication (JXC-W 2 A-C) et un câble USB (LEC-W2-U)

<Logiciel de paramétrage du contrôleur/ lecteur USB>

- Logiciel de paramétrage du contrôleur
- Lecteur USB (Pour JXC-W2A-C)

Télécharger sur le site internet de SMC : <https://www.smc.eu>

Matériel requis

| | |
|----------------------------|------------------------------------|
| OS | Windows®7, Windows®8.1, Windows®10 |
| Interface de communication | Ports USB 1.1 ou USB 2.0 |
| Affichage | 1024 x 768 min. |

* Windows®7, Windows®8.1 et Windows®10 sont des marques déposées de Microsoft Corporation aux États-Unis.

■ Câble de conversion P5062-5 (Longueur de câble : 300 mm)

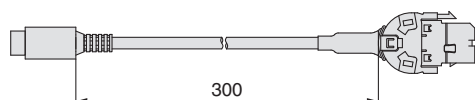

* Pour la connexion du boîtier de commande (LEC-T1-3□G□) ou du câble de communication pour le paramétrage du contrôleur (LEC-W2A-C) au contrôleur, un câble adaptateur est requis.

■ Adaptateur pour montage sur rail DIN LEC-3-D0

* Avec 2 vis de montage

À utiliser lorsque l'adaptateur pour montage sur rail DIN est ensuite fixé sur un contrôleur vissé.

■ Rail DIN AXT100-DR-□

* Pour □, entrer un numéro à partir de la ligne No. dans le tableau de la page 90. Reportez-vous aux schémas des dimensions aux pages 88 et 90 pour les dimensions de montage.

■ Boîtier de commande

LEC-T1-3EG□

Boîtier de commande

Longueur de câble [m]

| | |
|---|---|
| 3 | 3 |
|---|---|

Langue initiale

| | |
|---|----------|
| J | Japonais |
| E | Anglais |

* La langue affichée peut être changée en anglais ou en japonais.



Commutateur d'activité

| | |
|---|------------------------------------|
| — | Sans |
| S | Équipé d'un commutateur d'activité |

* Commutateur Interlock pour la fonction jog et test

Commutateur d'arrêt

| | |
|---|---------------------------------|
| G | Équipé d'un commutateur d'arrêt |
|---|---------------------------------|

Caractéristiques techniques

| Élément | Description |
|---|--|
| Pressostat | Commutateur d'arrêt, commutateur d'activité (option) |
| Longueur du câble [m] | 3 |
| Protection | IP64 (sauf le connecteur) |
| Plage de température d'utilisation [°C] | 5 à 50 |
| Plage d'humidité ambiante [%HR] | 90 max. (sans condensation) |
| Masse [g] | 350 (Sauf câble) |

Options

■ Connecteur d'alimentation électrique JXC-CPW

* La prise de courant est accessoire.

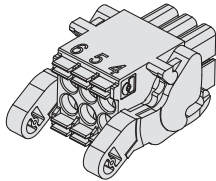

| | | | | |
|---|---|---|--------|----------|
| ⑥ | ⑤ | ④ | ① C24V | ④ 0V |
| ③ | ② | ① | ② M24V | ⑤ N.C. |
| | | | ③ EMG | ⑥ LK RLS |

■ Connecteur de signal STO JXC-CSTO

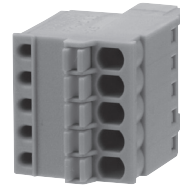

| |
|---|
| ⑤ |
| ④ |
| ③ |
| ② |
| ① |

Connecteur d'alimentation électrique

| Nom de la borne | Fonction | Détails |
|-----------------|------------------------------|---|
| 0V | Entrée commune (-) | La borne 24V M, la borne 24V C, la borne EMG, et la borne LK RLS sont communes (-). |
| M 24V | Alimentation moteur (+) | Alimentation moteur (+) du contrôleur |
| C 24V | Alimentation de contrôle (+) | Alimentation de contrôle (+) du contrôleur |
| EMG | Arrêt (+) | Borne de connexion du circuit d'arrêt externe |
| LK RLS | Frein relâché (+) | Borne de connexion du commutateur de verrouillage |

Connecteur de signal STO

| N° de broche | Nom du signal | Détails |
|--------------|---------------|----------------------------|
| 1 | 24 V | Sortie +24 V (Max. 100 mA) |
| 2 | STO1 | Entrée STO 1 |
| 3 | STO2 | Entrée STO 2 |
| 4 | Retour 1 | Signal de retour STO1 |
| 5 | Retour 2 | Signal de retour STO2 |

■ Connecteur de communication

Pour DeviceNet™

Modèle droit JXC-CD-S Raccord en T JXC-CD-T

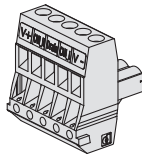
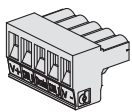

Connecteur de communication pour DeviceNet™

| Nom de la borne | Détails |
|-----------------|---------------------------------------|
| V+ | Alimentation (+) pour DeviceNet™ |
| CAN_H | Câble de communication (haut) |
| Purge | Câble de mise à la terre/câble blindé |
| CAN_L | Câble de communication (bas) |
| V- | Alimentation (-) pour DeviceNet™ |

Pour IO-Link

Modèle droit JXC-CL-S

* Le connecteur de communication pour IO-Link est un accessoire.

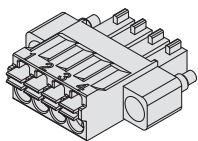

Connecteur de communication pour IO-Link

| N° borne | Nom de la borne | Détails |
|----------|-----------------|----------------|
| 1 | L+ | +24 V |
| 2 | NF | N/A |
| 3 | L- | 0 V |
| 4 | C/Q | Signal IO-Link |

Pour CC-Link

Modèle droit LEC-CMJ-S Raccord en T LEC-CMJ-T



Connecteur de communication pour CC-Link

| Nom de la borne | Détails |
|-----------------|----------------------------------|
| DA | Ligne de communication CC-Link A |
| DB | Ligne de communication CC-Link B |
| DG | Ligne de terre CC-Link |
| SLD | Blindage CC-Link |
| FG | Châssis |

Série JXC51/61

Série JXCE□/9□/P□/D1/L□/M1

Câble de l'actionneur (Option)

[Câble robotique pour pour codeur absolu sans batterie (moteur pas à pas 24 VDC)]

LE-CE-1

Longueur de câble (L) [m]

| | |
|---|------|
| 1 | 1.5 |
| 3 | 3 |
| 5 | 5 |
| 8 | 8*1 |
| A | 10*1 |
| B | 15*1 |
| C | 20*1 |

*1 Fabriqué sur commande

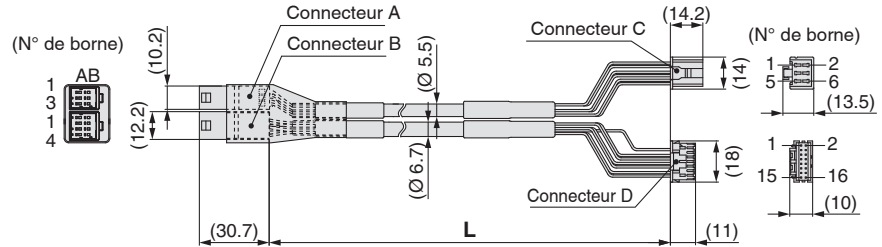

Masse

| Réf. produit | Masse [g] | Note |
|--------------|-----------|-----------------|
| LE-CE-1 | 190 | Câble robotique |
| LE-CE-3 | 360 | |
| LE-CE-5 | 570 | |
| LE-CE-8 | 900 | |
| LE-CE-A | 1120 | |
| LE-CE-B | 1680 | |
| LE-CE-C | 2210 | |

| Signal | N° de borne du connecteur A | Couleur du câble | N° de borne du connecteur C |
|-----------|-----------------------------|------------------|-----------------------------|
| A | B-1 | Marron | 2 |
| \bar{A} | A-1 | Rouge | 1 |
| B | B-2 | Orange | 6 |
| \bar{B} | A-2 | Jaune | 5 |
| COM-A/COM | B-3 | Verde | 3 |
| COM-B/- | A-3 | Bleu | 4 |

| Signal | N° de borne du connecteur B | Couleur du câble | N° de borne du connecteur D |
|-----------|-----------------------------|------------------|-----------------------------|
| Vcc | B-1 | Marron | 12 |
| GND | A-1 | Noir | 13 |
| \bar{A} | B-2 | Rouge | 7 |
| A | A-2 | Noir | 6 |
| \bar{B} | B-3 | Orange | 9 |
| B | A-3 | Noir | 8 |
| SD+ (RX) | B-4 | Jaune | 11 |
| SD- (TX) | A-4 | Noir | 10 |
| | | Noir | 3 |

[Câble robotique avec frein pour codeur absolu sans batterie (moteur pas à pas 24 VDC)]

LE-CE-1-B

Longueur de câble (L) [m]

| | |
|---|------|
| 1 | 1.5 |
| 3 | 3 |
| 5 | 5 |
| 8 | 8*1 |
| A | 10*1 |
| B | 15*1 |
| C | 20*1 |

*1 Fabriqué sur commande

Avec frein et capteur

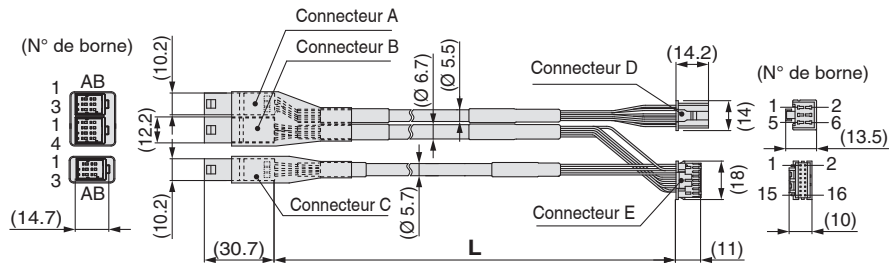

Masse

| Réf. produit | Masse [g] | Note |
|--------------|-----------|-----------------|
| LE-CE-1-B | 240 | Câble robotique |
| LE-CE-3-B | 460 | |
| LE-CE-5-B | 740 | |
| LE-CE-8-B | 1170 | |
| LE-CE-A-B | 1460 | |
| LE-CE-B-B | 2120 | |
| LE-CE-C-B | 2890 | |

| Signal | N° de borne du connecteur A | Couleur du câble | N° de borne du connecteur D |
|-----------|-----------------------------|------------------|-----------------------------|
| A | B-1 | Marron | 2 |
| \bar{A} | A-1 | Rouge | 1 |
| B | B-2 | Orange | 6 |
| \bar{B} | A-2 | Jaune | 5 |
| COM-A/COM | B-3 | Verde | 3 |
| COM-B/- | A-3 | Bleu | 4 |

| Signal | N° de borne du connecteur B | Couleur du câble | N° de borne du connecteur E |
|-----------|-----------------------------|------------------|-----------------------------|
| Vcc | B-1 | Marron | 12 |
| GND | A-1 | Noir | 13 |
| \bar{A} | B-2 | Rouge | 7 |
| A | A-2 | Noir | 6 |
| \bar{B} | B-3 | Orange | 9 |
| B | A-3 | Noir | 8 |
| SD+ (RX) | B-4 | Jaune | 11 |
| SD- (TX) | A-4 | Noir | 10 |
| | | Noir | 3 |

| Signal | N° de borne du connecteur C | Couleur du câble | N° de borne du connecteur E |
|-------------|-----------------------------|------------------|-----------------------------|
| Verrou (+) | B-1 | Rouge | 4 |
| Verrou (-) | A-1 | Noir | 5 |
| Capteur (+) | B-3 | Marron | 1 |
| Capteur (-) | A-3 | Bleu | 2 |



Série JXC51/61/E□/9□/P□/D1/L□/M1

Précautions relatives aux différences de versions du contrôleur

Quand la version du contrôleur JXC est différente, les paramètres internes ne sont pas compatibles.

- Si vous utilisez le JXC□1□-BC, veuillez utiliser la dernière version du JXC-BCW (outil d'écriture des paramètres).
- Il existe actuellement 3 versions : produits de version 1 (V1.□ ou S1.□), de version 2 (V2.□ ou S2.□) et de version 3 (V3.□ ou S3.□). Gardez à l'esprit que pour écrire un fichier de sauvegarde (.bkp) sur un autre contrôleur avec le JXC-BCW, il doit être de la même version que le contrôleur qui a créé le fichier. (Par exemple, un fichier de sauvegarde créé sous un produit de version 1 ne peut être écrit que sur un autre produit de version 1, etc.)

Identification des symboles des versions

Produits Série JXC□1 version V3.□ ou S3.□



Symbole de version

XR V3.0

Modèles compatibles

Série JXC9□□

XR S3.0 T1.0

Modèles compatibles

Série JXC51□
Série JXC61□
Série JXCE□□
Série JXCP□□
Série JXCD1□
Série JXCL□□
Série JXCM1□

Produits Série JXC□1 version V2.□ ou S2.□

WP V2.1

Modèles compatibles

Série JXC9□□

WP S2.2 T1.1

Modèles compatibles

Série JXCE□□
Série JXCP□□
Série JXCD1□
Série JXCL□□

Produits Série JXC□1 version V1.□ ou S1.□

XR V1.0

Modèles compatibles

Série JXC9□□

XR S1.0 T1.0

Modèles compatibles

Série JXCE□□
Série JXCP□□
Série JXCD1□
Série JXCL□□

Série JXC51/61/E□/91/P1/D1/L□/M1

Versions de contrôleur vierge et tailles d'actionneur électrique de type à codeur absolu sans batterie compatibles

■ La plage de tailles d'actionneur électrique de type à codeur absolu sans batterie compatibles diffère en fonction de la version du contrôleur. Veuillez à vérifier la version du contrôleur avant d'utiliser un contrôleur vierge.

Versions de contrôleur vierge/Tailles d'actionneur électrique compatibles

| Contrôleur vierge | | Taille d'actionneur électrique compatible | | | | | | | | | | |
|--|--|---|----------------|----------------|----------------|----------------|----------------|-----------|--------|---------|-------|--------|
| Série | Version de contrôleur | LEFS□E | LEFB□E | LEKFS□E | LEY□E | LEY□E-X8 | LEYG□E | LES□E | LESH□E | LESYH□E | LER□E | LEHF□E |
| Série JXC91□ Série JXCD1□ Série JXCE1□ Série JXCP1□ Série JXCL1□ | Version 3.4 (V3.4, S3.4) Version 3.5 (V3.5, S3.5) | 25, 32, 40 | 25, 32, 40 | 25, 32, 40 | 25, 32, 40 | 25, 32, 40 | 25, 32, 40 | 25 | 25 | 16, 25 | 50 | 32, 40 |
| | Version 3.6 (V3.6, S3.6) ou supérieure | 16, 25, 32, 40 | 16, 25, 32, 40 | 16, 25, 32, 40 | 16, 25, 32, 40 | | 16, 25, 32, 40 | | | | | |
| Série JXCM1□ Série JXC51/61 | Version 3.4 (V3.4, S3.4) | 25, 32, 40 | 25, 32, 40 | 25, 32, 40 | 25, 32, 40 | | 25, 32, 40 | | | | | |
| | Version 3.5 (V3.5, S3.5) ou supérieure | 16, 25, 32, 40 | 16, 25, 32, 40 | 16, 25, 32, 40 | 16, 25, 32, 40 | 16, 25, 32, 40 | 16, 25, 32, 40 | 8, 16, 25 | | | | |
| Série JXC□F | Toutes les versions | | | | | | | | | | | |

Contrôleur pour servomoteur AC

Série **LECSA/LECS** □ - **T/LECY** □



Modèle à entrées impulsives/Type à positionnement p. 97

Codeur incrémental/Série LECSA



Modèle à entrées impulsives/Type à positionnement p. 97

Codeur absolu/Série LECSB-T



Avec sous-fonction STO

Type à entrée directe CC-Link p. 97

Codeur absolu/Série LECSC-T



Modèle SSCNET III/H p. 97

Codeur absolu/Série LECSS-T



Avec sous-fonction STO

Modèle MECHATROLINK- II p. 116

Codeur absolu/Série LECYM



Avec sous-fonction STO

Modèle MECHATROLINK-III p. 116

Codeur absolu/Série LECYU



Avec sous-fonction STO

● Précautions spécifiques au produit p. 126

Contrôleur pour servomoteur AC Codeur incrémental

Série **LECSA** (Modèle à entrées impulsionnelles/Type à positionnement)



Codeur absolu

LECSB-T (Modèle à entrées impulsionnelles/Type à positionnement) / **LECS-C-T** (Type à entrée directe CC-Link)

Série **LECSS-T** (Modèle SSCNET III/H)



Pour passer commande

Pour LECSA



LECSA

LECSA **1** - **S1**

Type de pilote

| | |
|----------|--|
| A | Type à entrées impulsionnelles/Type à positionnement (Pour codeur incrémental) |
|----------|--|

Tension d'alimentation

| | |
|----------|-------------------------|
| 1 | 100 à 120 VAC, 50/60 Hz |
| 2 | 200 à 230 VAC, 50/60 Hz |

Modèle de moteur compatible

| Symbole | Type | Capacité | Codeur |
|-----------|-----------------------|----------|----------------|
| S1 | Servomoteur AC (S2*1) | 100 W | Incrémentielle |
| S3 | Servomoteur AC (S3*1) | 200 W | |

*1 Le symbole indique le type de moteur (actionneur).

- * Si un connecteur E/S est nécessaire, commandez la référence « LE-CSN□ » séparément.
- * Si un câble E/S est nécessaire, commandez la référence « LEC-CSN□-1 » séparément.

Pour LECSB-T/LECS-C-T/LECSS-T



LECSB-T LECS-C-T LECS-S-T

LECSB **2** - **T5**

Type de pilote

| | |
|----------|---|
| B | Modèle à entrées impulsionnelles (Pour codeur absolu) |
| C | Type à entrée directe CC-Link (Pour codeur absolu) |
| S | Modèle SSCNET III (Pour codeur absolu) |

Tension d'alimentation

| | |
|----------|--|
| 2 | 200 à 240 VAC, 50/60 Hz (Pour LECSB2-T/LECSS2-T) |
| | 200 à 230 VAC, 50/60 Hz (Pour LECS-C2-T) |

Modèle de moteur compatible

| Symbole | Type | Capacité | Codeur |
|-----------|-----------------------|----------|--------|
| T5 | Servomoteur AC (T6*1) | 100 W | Absolu |
| T7 | Servomoteur AC (T7*1) | 200 W | |

*1 Le symbole indique le type de moteur (actionneur).

- * Si un connecteur E/S est nécessaire, commandez la référence « LE-CSN□ » séparément.
 - * Si un câble E/S est nécessaire, commandez la référence « LEC-CSN□-1 » séparément.
- (Étant donné que l'actionneur électrique ne fonctionnera pas sans câblage d'arrêt forcé (EM2) lors de l'utilisation de LECSB-T dans un mode autre que le mode de positionnement, un connecteur E/S ou un câble E/S est nécessaire).

Dimensions

LECSA□

Pour LECSA□-S1, S3

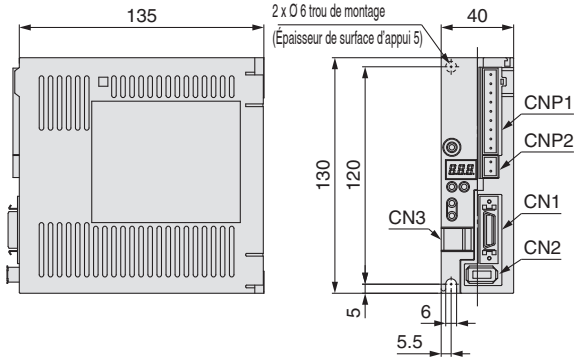

| Nom du connecteur | Description |
|-------------------|--|
| CN1 | Connecteur de signal E/S |
| CN2 | Connecteur de codeur |
| CN3 | Connecteur de communication USB |
| CNP1 | Connecteur d'alimentation du circuit principal |
| CNP2 | Connecteur d'alimentation du circuit de contrôle |

LECSB2-T□

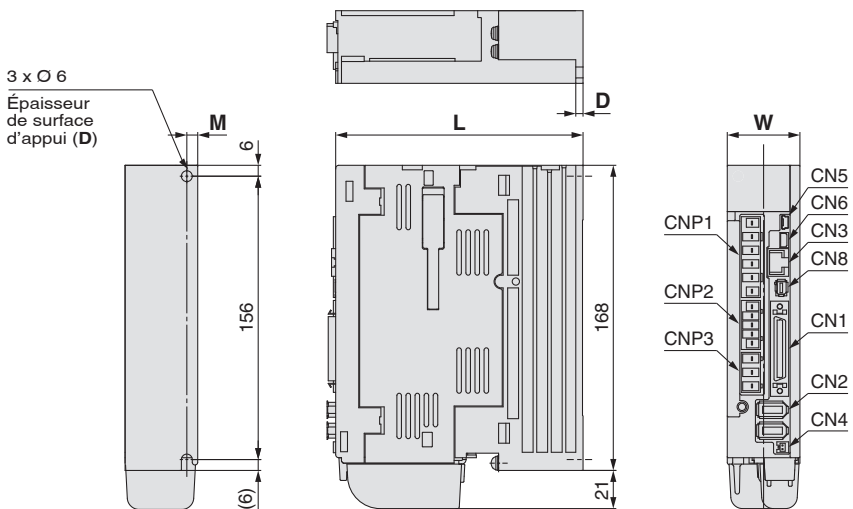

| Nom du connecteur | Description |
|-------------------|--|
| CN1 | Connecteur de signal E/S |
| CN2 | Connecteur de codeur |
| CN3 | Connecteur de communication RS-422 |
| CN4 | Connecteur de batterie |
| CN5 | Connecteur de communication USB |
| CN6 | Connecteur analogique du moniteur |
| CN8 | Connecteur de signal d'entrée STO |
| CNP1 | Connecteur d'alimentation du circuit principal |
| CNP2 | Connecteur d'alimentation du circuit de contrôle |
| CNP3 | Connecteur d'alimentation servomoteur |

| Dimensions | | [mm] | | |
|------------------|----|------|---|----|
| Modèle | W | L | D | M |
| LECSB2-T5 | 40 | 135 | 4 | 6 |
| LECSB2-T7 | | | | |
| LECSB2-T8 | 60 | 185 | 6 | 12 |
| LECSB2-T9 | | | | |

* Batterie incluse

Série LECSA/LECS□-T

Dimensions

LECSC2-T□

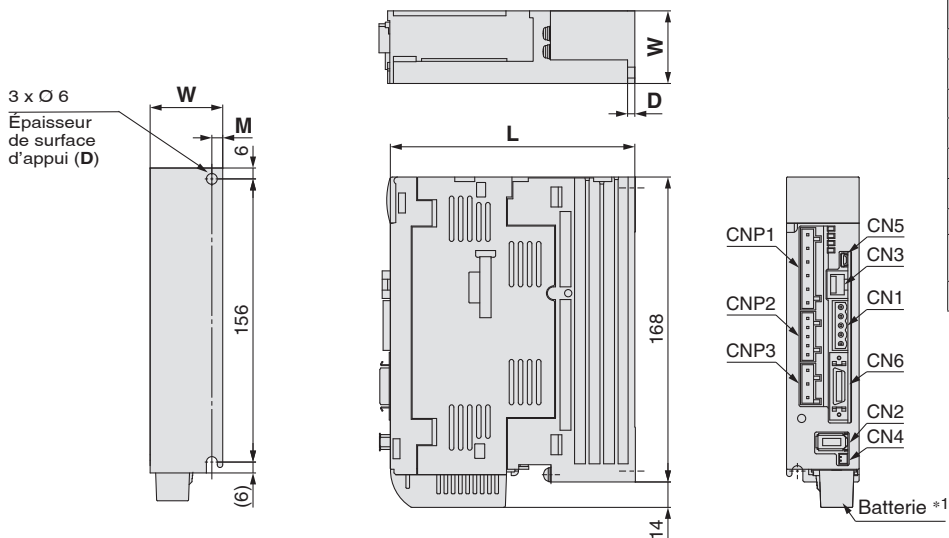

| Nom du connecteur | Description |
|-------------------|--|
| CN1 | Connecteur CC-Link |
| CN2 | Connecteur de codeur |
| CN3 | Connecteur de communication RS-422 |
| CN4 | Connecteur de batterie |
| CN5 | Connecteur de communication USB |
| CN6 | Connecteur de signal E/S |
| CNP1 | Connecteur d'alimentation du circuit principal |
| CNP2 | Connecteur d'alimentation du circuit de contrôle |
| CNP3 | Connecteur d'alimentation servomoteur |

Dimensions [mm]

| Modèle | W | L | D | M |
|------------------|----|-----|---|---|
| LECSC2-T5 | 40 | 135 | 4 | 6 |
| LECSC2-T7 | | | | |

* Batterie incluse

LECSS2-T□

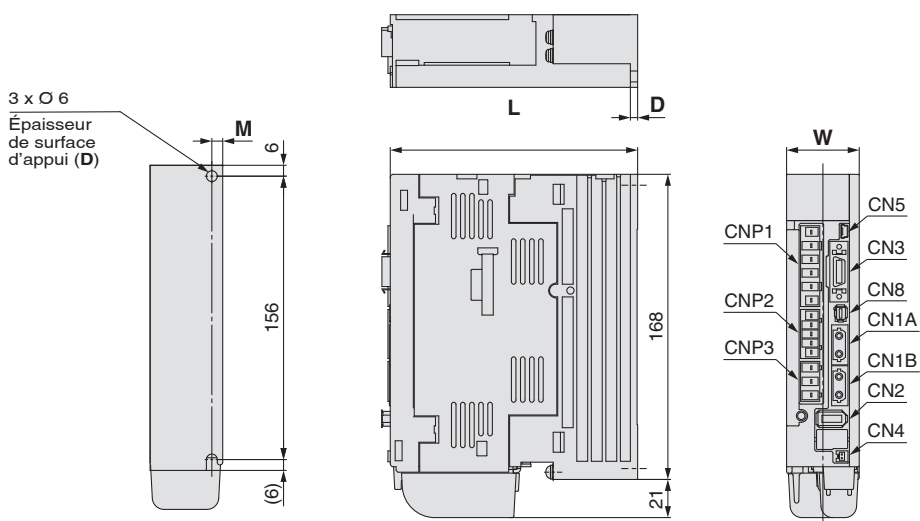

| Nom du connecteur | Description |
|-------------------|--|
| CN1A | Connecteur d'axe pour SSCNET III/H |
| CN1B | Connecteur d'axe arrière pour SSCNET III/H |
| CN2 | Connecteur de codeur |
| CN3 | Connecteur de signal E/S |
| CN4 | Connecteur de batterie |
| CN5 | Connecteur de communication USB |
| CN8 | Connecteur de signal d'entrée STO |
| CNP1 | Connecteur d'alimentation du circuit principal |
| CNP2 | Connecteur d'alimentation du circuit de contrôle |
| CNP3 | Connecteur d'alimentation servomoteur |

Dimensions [mm]

| Modèle | W | L | D | M |
|------------------|----|-----|---|---|
| LECSS2-T5 | 40 | 135 | 4 | 6 |
| LECSS2-T7 | | | | |

* Batterie incluse

Caractéristiques techniques

Série LECSA

| Modèle | | LECSA1-S1 | LECSA1-S3 | LECSA2-S1 | LECSA2-S3 |
|---|---|---|-----------|------------------------------------|-----------|
| Capacité de moteur compatible [W] | | 100 | 200 | 100 | 200 |
| Codeur compatible | | Codeur incrémental 17 bits (résolution : 131 072 impulsions/tour) | | | |
| Alimentation principale | Tension d'alimentation [V] | Monophasé 100 à 120 VAC (50/60 Hz) | | Monophasé 200 à 230 VAC (50/60 Hz) | |
| | Variation de tension admissible [V] | Monophasé 85 à 132 VAC | | Monophasé 170 à 253 VAC | |
| | Courant nominal [A] | 3.0 | 5.0 | 1.5 | 2.4 |
| Alimentation de contrôle | Tension d'alimentation de contrôle [V] | 24 VDC | | | |
| | Variation de tension admissible [V] | 21.6 à 26.4 VDC | | | |
| | Courant nominal [A] | 0.5 | | | |
| Entrée parallèle | | 6 entrées | | | |
| Sortie parallèle | | 4 sorties | | | |
| Fréquence d'impulsion d'entrée max. [pps] | | 1 M (pour récepteur différentiel), 200 k (pour collecteur ouvert)*2 | | | |
| Fonction | Réglage de la plage de positionnement [impulsion] | 0 à ±65535 (unité d'impulsions de commande) | | | |
| | Erreur excessive | ±3 rotations | | | |
| | Limite de couple | Réglage des paramètres | | | |
| | Communication | Communication USB | | | |
| | Tableau de points | Jusqu'à 7 points | | | |
| Plage de température d'utilisation [°C] | | 0 à 55 (hors gel) | | | |
| Plage d'humidité ambiante [%HR] | | 90 max. (sans condensation) | | | |
| Plage de température de stockage [°C] | | -20 à 65 (hors gel) | | | |
| Plage d'humidité de stockage [% HR] | | 90 max. (sans condensation) | | | |
| Résistance d'isolation [MΩ] | | Entre le boîtier et le SG : 10 (500 VDC) | | | |
| Masse [g] | | 600 | | | |

Série LECSB-T

| Modèle | | LECSB2-T5 | LECSB2-T7 |
|---|---|--|-----------|
| Capacité de moteur compatible [W] | | 100 | 200 |
| Codeur compatible | | Codeur absolu 22 bits (résolution : 4 194 304 impulsions/tour) | |
| Alimentation principale | Tension d'alimentation [V] | Triphasé 200 à 240 VAC (50/60 Hz), monophasée 200 à 240 VAC (50/60 Hz) | |
| | Variation de tension admissible [V] | Triphasé 170 à 264 VAC (50/60 Hz), monophasée 170 à 264 VAC (50/60 Hz) | |
| | Courant nominal [A] | 0.9 | 1.5 |
| Alimentation de contrôle | Tension d'alimentation de contrôle [V] | Monophasé 200 à 240 VAC (50/60 Hz) | |
| | Variation de tension admissible [V] | Monophasé 170 à 264 VAC | |
| | Courant nominal [A] | 0.2 | |
| Entrée parallèle | | 10 entrées | |
| Sortie parallèle | | 6 sorties | |
| Fréquence d'impulsion d'entrée max. [pps] | | 4 M (pour récepteur différentiel), 200 k (pour collecteur ouvert) | |
| Fonction | Réglage de la plage de positionnement [impulsion] | 0 à ±65535 (unité d'impulsions de commande) | |
| | Erreur excessive | ±3 rotations | |
| | Limite de couple | Réglage des paramètres ou réglage de l'entrée analogique externe (0 à 10 VDC) | |
| | Communication | Communication USB, communication RS422*1 | |
| | Tableau de points | (Jusqu'à 255 points) | |
| | Opération de poussée | N. du tableau de points méthode d'entrée, jusqu'à 127 points | |
| Plage de température d'utilisation [°C] | | 0 à 55 (hors gel) | |
| Plage d'humidité ambiante [%HR] | | 90 max. (sans condensation) | |
| Plage de température de stockage [°C] | | -20 à 65 (hors gel) | |
| Plage d'humidité de stockage [% HR] | | 90 max. (sans condensation) | |
| Résistance d'isolation [MΩ] | | Entre le boîtier et le SG : 10 (500 VDC) | |
| Avec sous-fonction | | STO (IEC/EN 61800-5-2) | |
| Normes de sécurité*2 | | EN ISO 13849-1 Catégorie 3 PL e, IEC 61508 SIL 3, EN 62061 SIL CL3, EN 61800-5-2 | |
| Masse [g] | | 800 | |

*1 Les communications USB et la communication RS422 ne peuvent pas être réalisées en même temps.

*2 Le niveau de sécurité dépend de la valeur réglée du paramètre du contrôleur [Pr. PF18 Délai de détection erreur diagnostic STO] et de l'exécution ou non du diagnostic de l'entrée STO par la sortie TOFB. Reportez-vous au manuel d'utilisation du LECSB-T pour plus de détails.

Série LECSA/LECS□-T

Caractéristiques techniques

Série LECS-C-T

| Modèle | | LECSC2-T5 | LECSC2-T7 | |
|--|--|---|--|--|
| Capacité de moteur compatible [W] | | 100 | 200 | |
| Codeur compatible | | Codeur absolu 18 bits (résolution : 262 144 impulsions/tour) | | |
| Alimentation principale | Tension d'alimentation [V] | Triphasé 200 à 230 VAC (50/60 Hz), monophasée 200 à 230 VAC (50/60 Hz) | | |
| | Variation de tension admissible [V] | Triphasé 170 à 253 VAC, monophasé 170 à 253 VAC | | |
| | Courant nominal [A] | 0.9 | 1.5 | |
| Alimentation de contrôle | Tension d'alimentation de contrôle [V] | Monophasé 200 à 230 VAC (50/60 Hz) | | |
| | Variation de tension admissible [V] | Monophasé 170 à 253 VAC | | |
| | Courant nominal [A] | 0.2 | | |
| Caractéristiques de communication | Protocole Fieldbus compatible (version) | | Communication CC-Link (Ver. 1.10) | |
| | Câble de connexion | | CC-Link Ver. 1.10 câble conforme (câble paire torsadé blindé à 3 fils)*1 | |
| | Nombre de station à distance | | 1 à 64 | |
| | Longueur de câble | Vitesse de communication [bps]/ Longueur du câble globale max. [m] | 16 k/1200, 625 k/900, 2.5 M/400, 5 M/160, 10 M/100 | |
| | | Longueur du câble entre les stations [m] | 0.2 min. | |
| | Zone d'occupation E/S (Entrées/Sorties) | | 1 station occupée (E/S à distance 32 points/32 points)/ (registre à distance 4 mots/4 mots) 2 station occupée (E/S à distance 64 points/64 points)/ (registre à distance 8 mots/8 mots) | |
| | Nombre de commandes connectables | | Jusqu'à 42 (lorsqu'une station est occupée par une commande), jusqu'à 32 (lorsque deux stations sont occupées par une commande), lorsqu'il n'y a que des stations de dispositifs à distance. | |
| Méthode de commande | Entrée de registre à distance | Disponible avec communication CC-Link (2 stations occupées) | | |
| | N° du tableau de points entrée | Disponible avec communication CC-Link, communication RS422 Communication CC-Link (1 stations occupées) : 31 points, Communication CC-Link (2 stations occupées) : 255 points Communication RS422 : 255 points | | |
| | Entrée de positionnement de l'indexeur | Disponible avec communication CC-Link Communication CC-Link (1 stations occupées) : 31 points, Communication CC-Link (2 stations occupées) : 255 points | | |
| Fonction de communication | | Communication USB, communication RS-422*2 | | |
| Plage de température d'utilisation [°C] | | 0 à 55 (hors gel) | | |
| Plage d'humidité ambiante [%HR] | | 90 max. (sans condensation) | | |
| Plage de température de stockage [°C] | | -20 à 65 (hors gel) | | |
| Plage d'humidité de stockage [% HR] | | 90 max. (sans condensation) | | |
| Résistance d'isolation [MΩ] | | Entre le boîtier et le SG : 10 (500 VDC) | | |
| Masse [g] | | 800 | | |

*1 Si le système comprend les câbles conformes de versions CC-Link. 1.00 et 1.10. Les caractéristiques 1.00 sont appliquées à la longueur de câble totale et à la longueur de câble entre les stations.

*2 Les communications USB et la communication RS422 ne peuvent pas être réalisées en même temps.

Série LECSS-T

| Modèle | | LECSS2-T5 | LECSS2-T7 |
|--|---|---|-----------|
| Capacité de moteur compatible [W] | | 100 | 200 |
| Codeur compatible | | Codeur absolu 22 bits (résolution : 4 194 304 impulsions/tour) | |
| Alimentation principale | Tension d'alimentation [V] | Triphasé 200 à 240 VAC (50/60 Hz), monophasée 200 à 240 VAC (50/60 Hz) | |
| | Variation de tension admissible [V] | Triphasé 170 à 264 VAC (50/60 Hz), monophasée 170 à 264 VAC (50/60 Hz) | |
| | Courant nominal [A] | 0.9 | 1.5 |
| Alimentation de contrôle | Tension d'alimentation de contrôle [V] | Monophasé 200 à 240 VAC (50/60 Hz) | |
| | Variation de tension admissible [V] | Monophasé 170 à 264 VAC | |
| | Courant nominal [A] | 0.2 | |
| Protocole Fieldbus compatible | | SSCNET III/H (communication optique haute vitesse) | |
| Fonction de communication | | Communication USB | |
| Plage de température d'utilisation [°C] | | 0 à 55 (hors gel) | |
| Plage d'humidité ambiante [%HR] | | 90 max. (sans condensation) | |
| Plage de température de stockage [°C] | | -20 à 65 (hors gel) | |
| Plage d'humidité de stockage [% HR] | | 90 max. (sans condensation) | |
| Résistance d'isolation [MΩ] | | Entre le boîtier et le SG : 10 (500 VDC) | |
| Fonction de sécurité | | STO (IEC/EN 61800-5-2) | |
| Normes de sécurité*1 | | EN ISO 13849-1 Catégorie 3 PL d, EN 61508 SIL 2, EN 62061 SIL CL2, EN 61800-5-2 | |
| Masse [g] | | 800 | |

*1 Se référer au manuel d'instruction du LECSS-T pour plus de détails.

Exemple de câblage d'alimentation : LECSA

LECSA-□-□

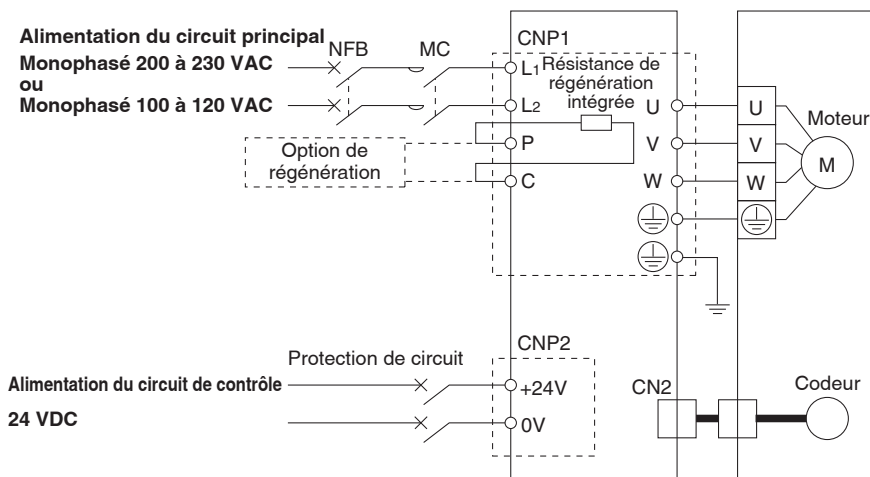

Connecteur d'alimentation du circuit principal : CNP1

* Accessoire

| Nom de la borne | Fonction | Détails |
|-----------------|-----------------------------------|---|
| | Terre (PE) | Doit être mis à la terre en connectant la borne de terre du servomoteur et la borne de terre du panneau de commande (PE). |
| L1 | Alimentation du circuit principal | Raccordez l'alimentation du circuit principal. LECSA1 : monophasé 100 à 120 VAC, 50/60 Hz LECSA2 : monophasé 200 à 230 VAC, 50/60 Hz |
| L2 | | |
| P | Option de régénération | Borne de connexion de l'option de régénération LECSA-□-S1 : non connecté lors de la sortie d'usine LECSA-□-S3, S4 : connexion lors de l'expédition * Si l'option de régénération est requise pour le « modèle de sélection », connectez à cette borne. |
| C | | |
| U | Alimentation du servomoteur (U) | Se connecte au câble moteur (U, V, W) |
| V | Alimentation du servomoteur (V) | |
| W | Alimentation du servomoteur (W) | |

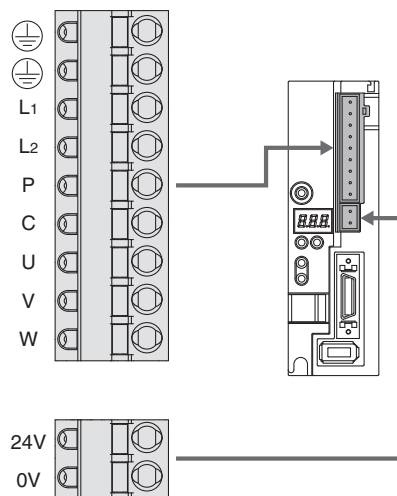

Connecteur d'alimentation du circuit de contrôle : CNP2

* Accessoire

| Nom de la borne | Fonction | Détails |
|-----------------|--|--|
| 24V | Alimentation du circuit de contrôle (24 V) | 24 Côté V de l'alimentation du circuit de contrôle (24 VDC) qui alimente le pilote |
| 0V | Alimentation du circuit de contrôle (0 V) | 0 Côté V de l'alimentation du circuit de contrôle (24 VDC) qui alimente le pilote |

Série LECSA/LECS□-T

Exemple de câblage d'alimentation : LECSB2-T□, LECSS2-T□

Pour le monophasé 200 VAC

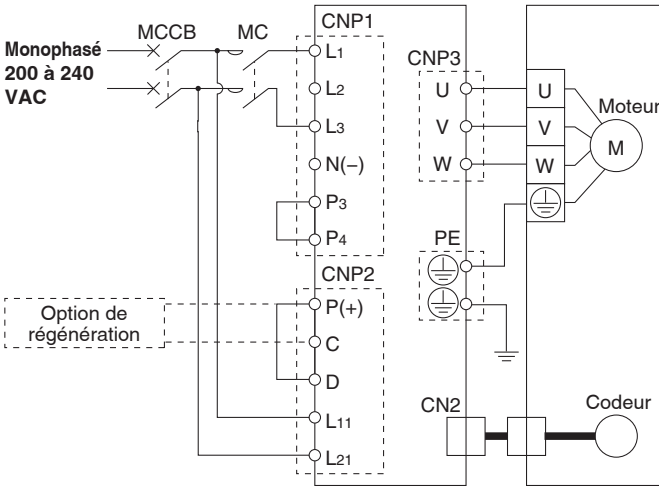

Pour le triphasé 200 VAC

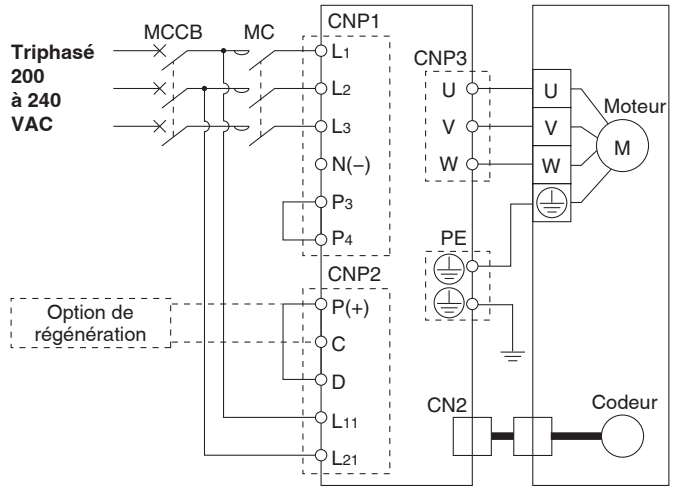

* Pour le monophasé 200 à 240 VAC, l'alimentation sera connectée aux bornes L1 et L3, tandis qu'aucune connexion ne sera appliquée à L2. Veuillez noter que l'emplacement des câbles est différent de celui du LECS□.

Connecteur d'alimentation du circuit principal : CNP1 * Accessoire

| Nom de la borne | Fonction | Détails |
|-----------------|---|--|
| L1 | Alimentation du circuit principal | Raccordez l'alimentation du circuit principal. LECSB2-T/LECSS2-T/LECSN2-T: Monophasé : 200 à 240 VAC, 50/60 Hz Borne de connexion : L1, L3 Triphasé : 200 à 240 VAC, 50/60 Hz Borne de connexion : L1, L2, L3 |
| L2 | | |
| L3 | | |
| N(-) | Ne pas connecter. | |
| P3 | Connexion entre P3 and P4. (Connexion lors de l'expédition) | |
| P4 | | |

Connecteur d'alimentation du circuit de contrôle : CNP2 * Accessoire

| Nom de la borne | Fonction | Détails |
|-----------------|-------------------------------------|--|
| P(+) | Option de régénération | Connexion entre P(+) et D. (Connexion lors de l'expédition) * Si l'option de régénération est requise pour le « modèle de sélection », connectez à cette borne. |
| C | | |
| D | | |
| L11 | Alimentation du circuit de contrôle | Connectez l'alimentation du circuit de contrôle LECSB2-T/LECSS2-T/LECSN2-T : Monophasé : 200 à 240 VAC, 50/60 Hz Borne de connexion : L11, L21 |
| L21 | Alimentation du circuit de contrôle | |

Connecteur moteur : CNP3 * Accessoire

| Nom de la borne | Fonction | Détails |
|-----------------|---------------------------------|---------------------------------------|
| U | Alimentation du servomoteur (U) | Se connecte au câble moteur (U, V, W) |
| V | Alimentation du servomoteur (V) | |
| W | Alimentation du servomoteur (W) | |

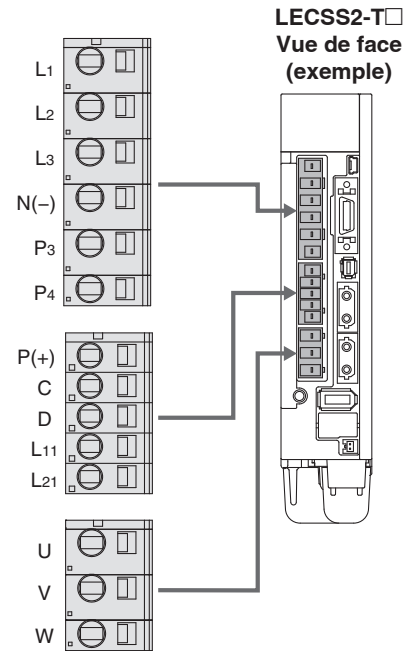

Exemple de câblage d'alimentation : LECS2-T□

LECS2-T□

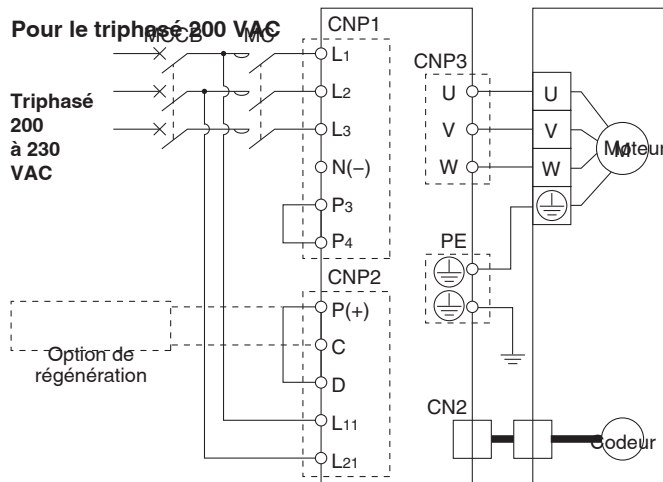
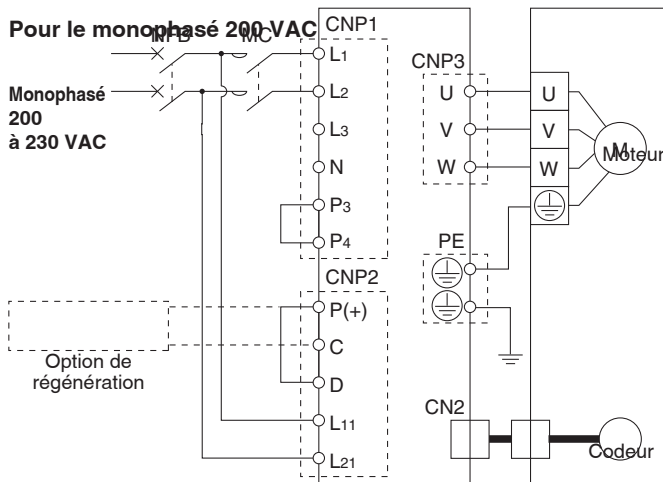

* Pour le monophasé 200 à 230 VAC, l'alimentation sera connectée aux bornes L1 et L2 , tandis qu'aucune connexion ne sera appliquée à L3.

Connecteur d'alimentation du circuit principal : CNP1 * Accessoire

| Nom de la borne | Fonction | Détails |
|-----------------|---|---|
| L1 | Alimentation du circuit principal | Raccordez l'alimentation du circuit principal. LECS2-T : Monophasé : 200 à 230 VAC, 50/60 Hz Borne de connexion : L1, L2 Triphasé : 200 à 230 VAC, 50/60 Hz Borne de connexion : L1, L2, L3 |
| L2 | | |
| L3 | | |
| N | Ne pas connecter. | |
| P3 | Connexion entre P3 and P4. (Connexion lors de l'expédition) | |
| P4 | | |

Connecteur d'alimentation du circuit de contrôle : CNP2 * Accessoire

| Nom de la borne | Fonction | Détails |
|-----------------|-------------------------------------|---|
| P(+) | Option de régénération | Connexion entre P et D. (Connexion lors de l'expédition) * Si l'option de régénération est requise pour le « modèle de sélection », connectez à cette borne. |
| C | | |
| D | | |
| L11 | Alimentation du circuit de contrôle | Connectez l'alimentation du circuit de contrôle LECS2-T : Monophasé : 200 à 230 VAC, 50/60 Hz Borne de connexion : L11, L21 |
| L21 | | |

Connecteur moteur : CNP3 * Accessoire

| Nom de la borne | Fonction | Détails |
|-----------------|---------------------------------|---------------------------------------|
| U | Alimentation du servomoteur (U) | Se connecte au câble moteur (U, V, W) |
| V | Alimentation du servomoteur (V) | |
| W | Alimentation du servomoteur (W) | |

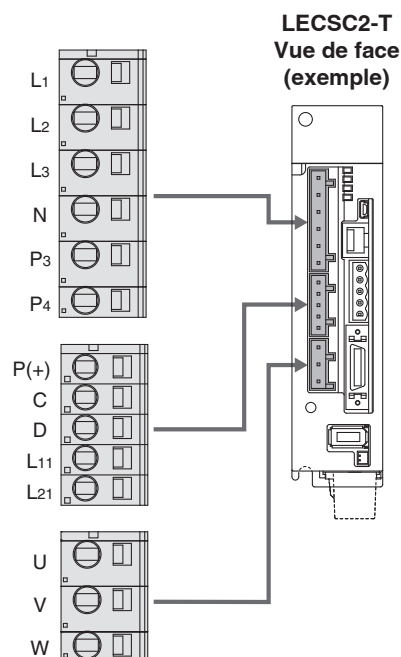

Série LECSA/LECS□-T

Exemple de câblage de signal de contrôle : LECSA

LECSA□-□

Cet exemple de câblage montre la connexion à un API (FX3U-□□MT/ES) fabriquée par Mitsubishi Electric Corporation similaire à celle utilisée pour le mode de commande de positionnement. Reportez-vous au manuel d'utilisation de la série LECSA et à tout manuel technique ou de fonctionnement de votre API et unité de positionnement avant d'effectuer une autre connexion à une API ou unité de positionnement.

Mode de contrôle de la position

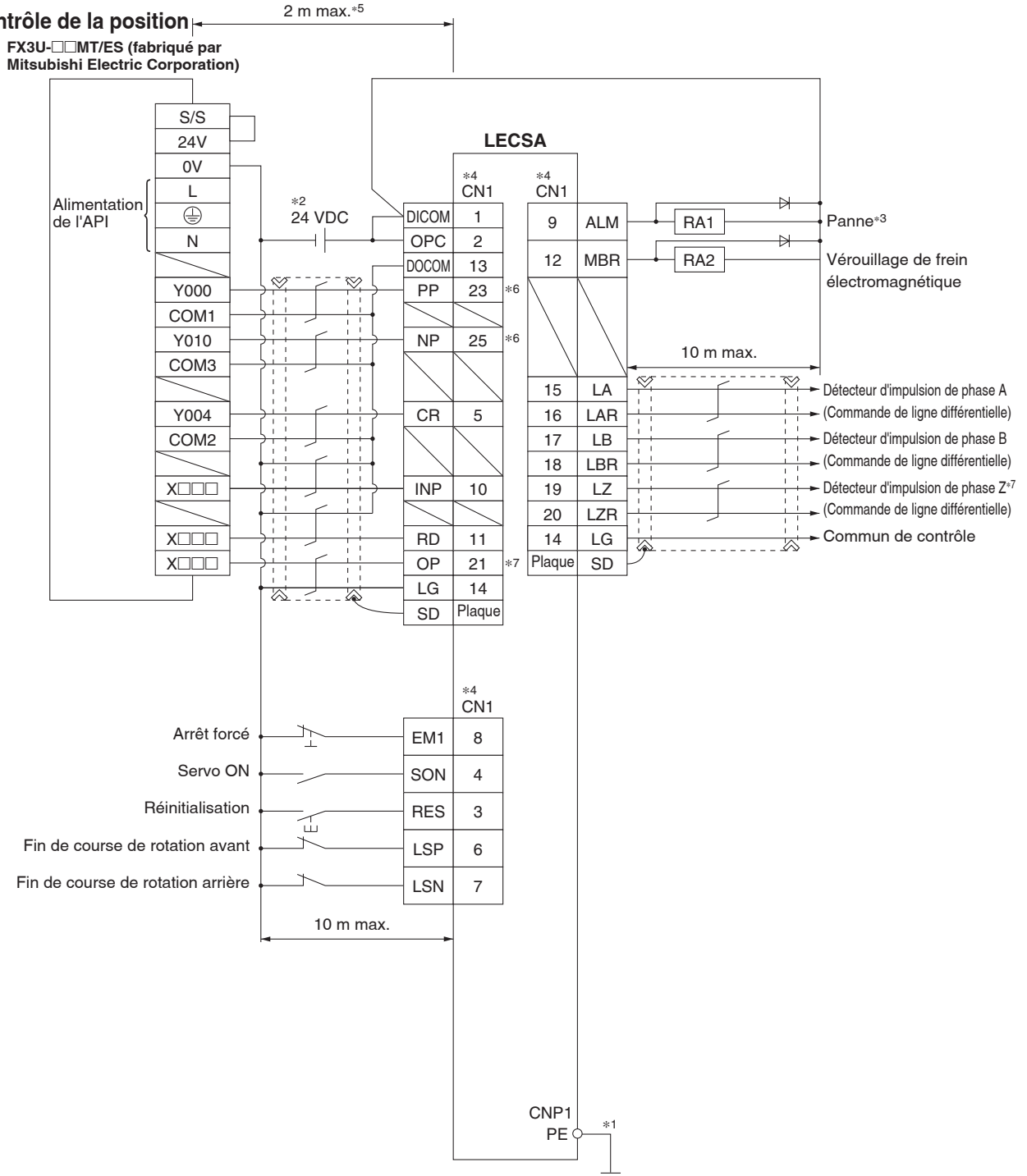

*1 Pour éviter tout choc électrique, veillez à connecter la borne de terre de protection (PE) du connecteur d'alimentation du circuit de commande (CNP1) à la terre (PE) (marqué ⊕) du panneau de contrôle.

*2 Pour l'utilisation de l'interface, fournissez 24 VDC $\pm 10\%$ 200 mA via une source externe. 200 mA est la valeur lorsque tous les signaux de commande E/S sont utilisés. En outre, la réduction du nombre d'entrées/sorties peut diminuer la capacité actuelle. Reportez-vous au manuel d'utilisation du produit pour le courant de l'interface requis.

*3 La panne (ALM) est normalement activée. Lorsqu'elle se trouve sur OFF (l'alarme se produisant), arrêtez le signal de l'API à l'aide du programme de séquence.

*4 Les signaux du même nom sont connectés à l'intérieur de la commande.

*5 Pour l'entrée impulsionnelle de commande avec méthode de collecteur ouvert. Lorsqu'une unité de positionnement avec méthode de commande de ligne différentielle est utilisée, 10 m max.

*6 Si l'entrée du train d'impulsions de commande est une méthode à collecteur ouvert, elle ne prend en charge que l'interface de type Sink (NPN). Elle ne correspond pas à l'interface de type Source (PNP).

*7 Le détecteur d'impulsion de phase B correspond à la méthode de commande de ligne différentielle et à la méthode à collecteur ouvert. Si le détecteur d'impulsion de phase Z utilise la méthode à collecteur ouvert, il ne prend en charge que l'interface de type Sink (NPN). Elle ne correspond pas à l'interface de type Source (PNP).

Exemple de câblage de signal de contrôle : LECSA

Dans cet exemple de câblage, le dispositif de la broche CN1-10 à l'état initial a été remplacé par le dispositif illustré ci-dessous. Pour plus de détails sur l'appareil et la méthode de changement, consultez le manuel d'utilisation de la série LECSA.

CN1-10 : MEND (Achèvement du déplacement)

Mode de positionnement (méthode du tableau de points)

Pour l'interface d'E/S sink (NPN)

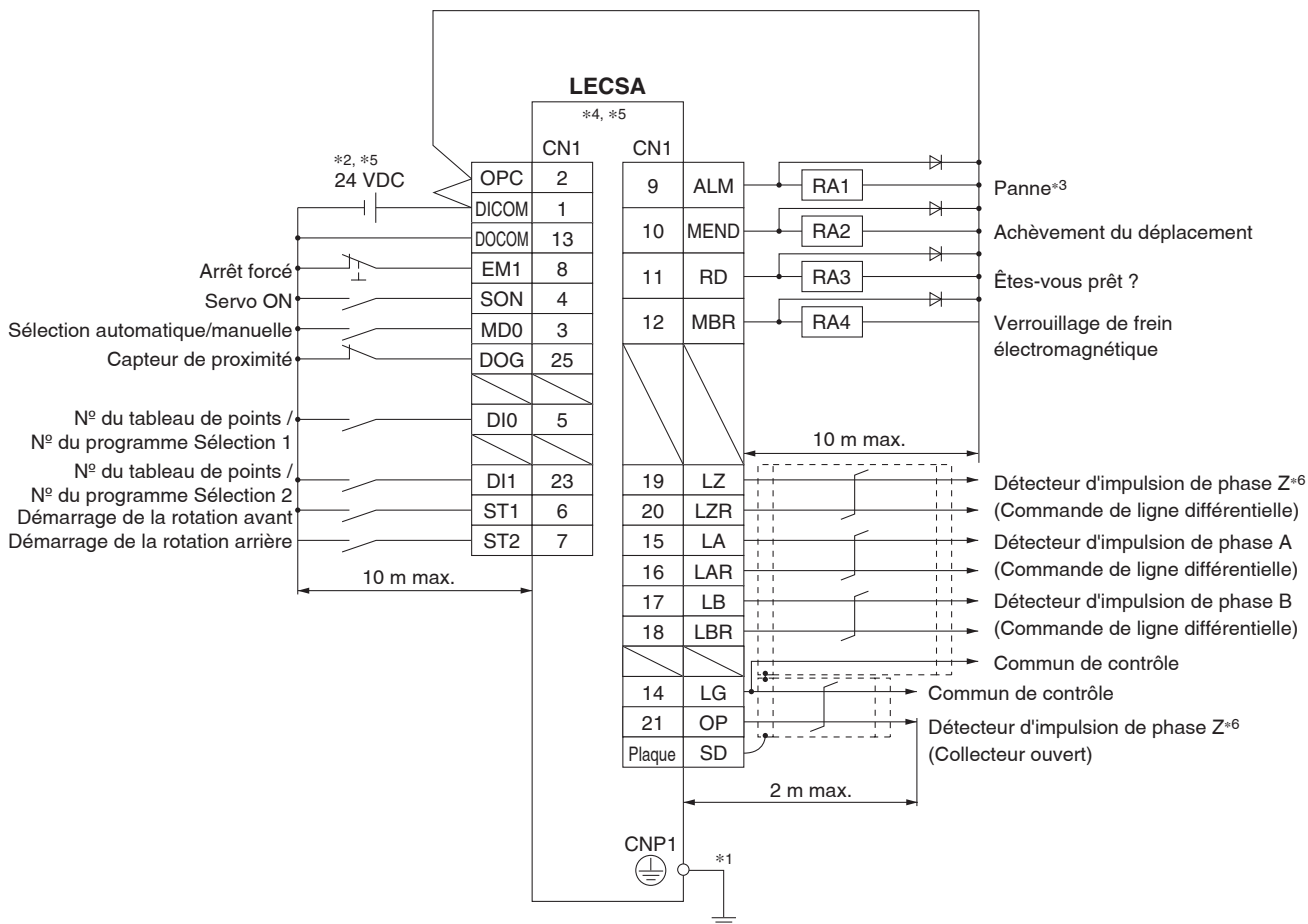

- *1 Pour la prévention des chocs électriques, veuillez connecter la borne de mise à la terre (PE) du pilote (marquée ⊕) à la borne de mise à la terre (PE) du panneau de commande.
- *2 Pour l'utilisation de l'interface, fournissez 24 VDC ±10 % 200 mA via une source externe. 200 mA est la valeur lorsque tous les signaux de commande E/S sont utilisés. En outre, la réduction du nombre d'entrées/sorties peut diminuer la capacité actuelle.
- *3 La panne (ALM) est normalement activée.
- *4 Les signaux du même nom sont connectés à l'intérieur de la commande.
- *5 L'exemple de câblage concerne l'interface de type Sink (NPN). Reportez-vous au manuel d'utilisation de la série LECSA pour connaître l'interface de type Source (PNP). Notez que les broches 23 et 25 ne peuvent pas être utilisées pour l'interface de type Source.
- *6 Le détecteur d'impulsion de phase B correspond à la méthode de commande de ligne différentielle et à la méthode à collecteur ouvert. Si le détecteur d'impulsion de phase Z utilise la méthode à collecteur ouvert, il ne prend en charge que l'interface de type Sink (NPN). Elle ne correspond pas à l'interface de type Source (PNP).

Série **LECSA/LECS**□-T

Exemple de câblage de signal de contrôle : **LECSC, LECSC2-T**□

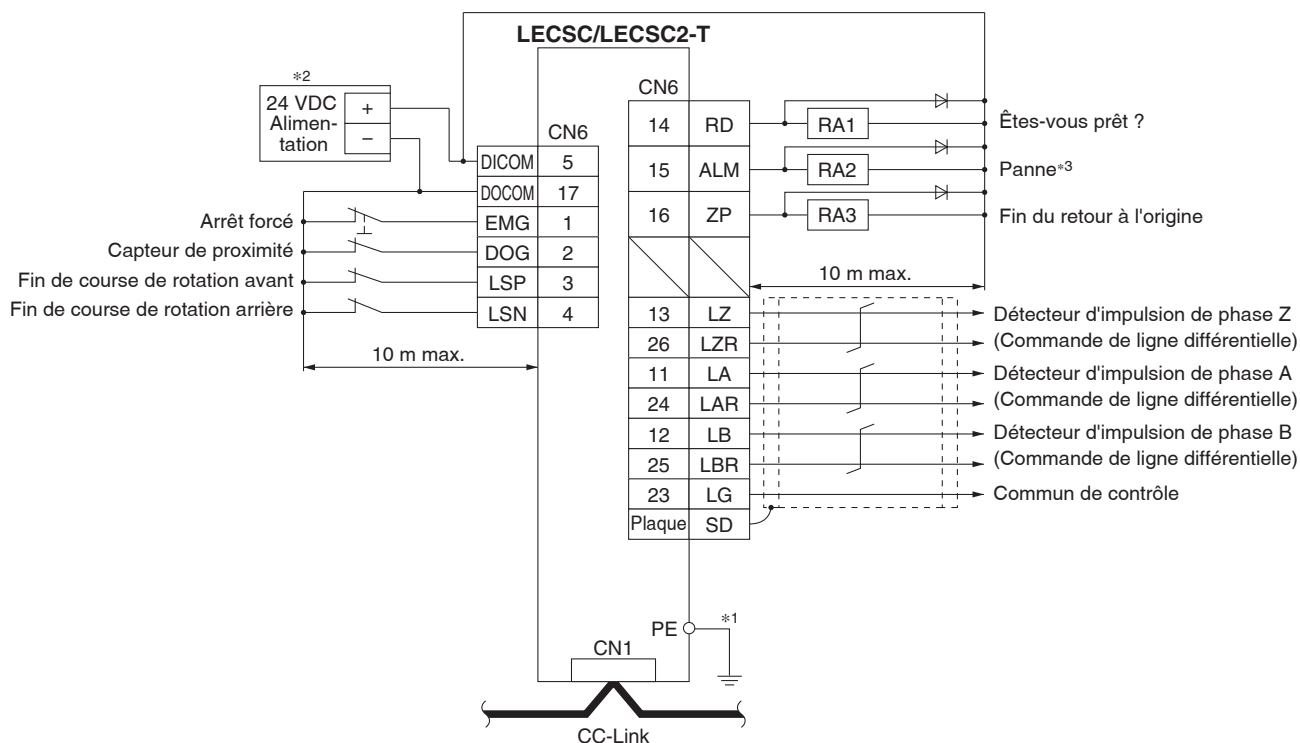

*1 Pour la prévention des chocs électriques, veuillez connecter la borne de mise à la terre (PE) du pilote (marquée ⊕) à la borne de mise à la terre (PE) du panneau de commande.

*2 Pour l'utilisation de l'interface, fournissez 24 VDC $\pm 10\%$ 150 mA via une source externe.

*3 La panne (ALM) est normalement activée. Lorsqu'elle se trouve sur OFF (l'alarme se produisant), arrêtez le signal de l'API à l'aide du programme de séquence.

Série LECSA/LECS□-T

Exemple de câblage de signal de contrôle : LECSB2-T□

Dans cet exemple de câblage, les dispositifs des broches CN1-22, CN1-23 et CN1-25 à l'état initial ont été remplacés par les dispositifs indiqués ci-dessous. Pour plus de détails sur les dispositifs et la méthode de changement, consultez le manuel d'utilisation de la série LECSB2-T.

CN1-22 : CPO (correspondance approximative)/CN1-23 : ZP (Fin du retour à l'origine)/CN1-25 : MEND (achèvement du déplacement)

Mode de positionnement (méthode du tableau de points)

Pour l'interface d'E/S sink (NPN)

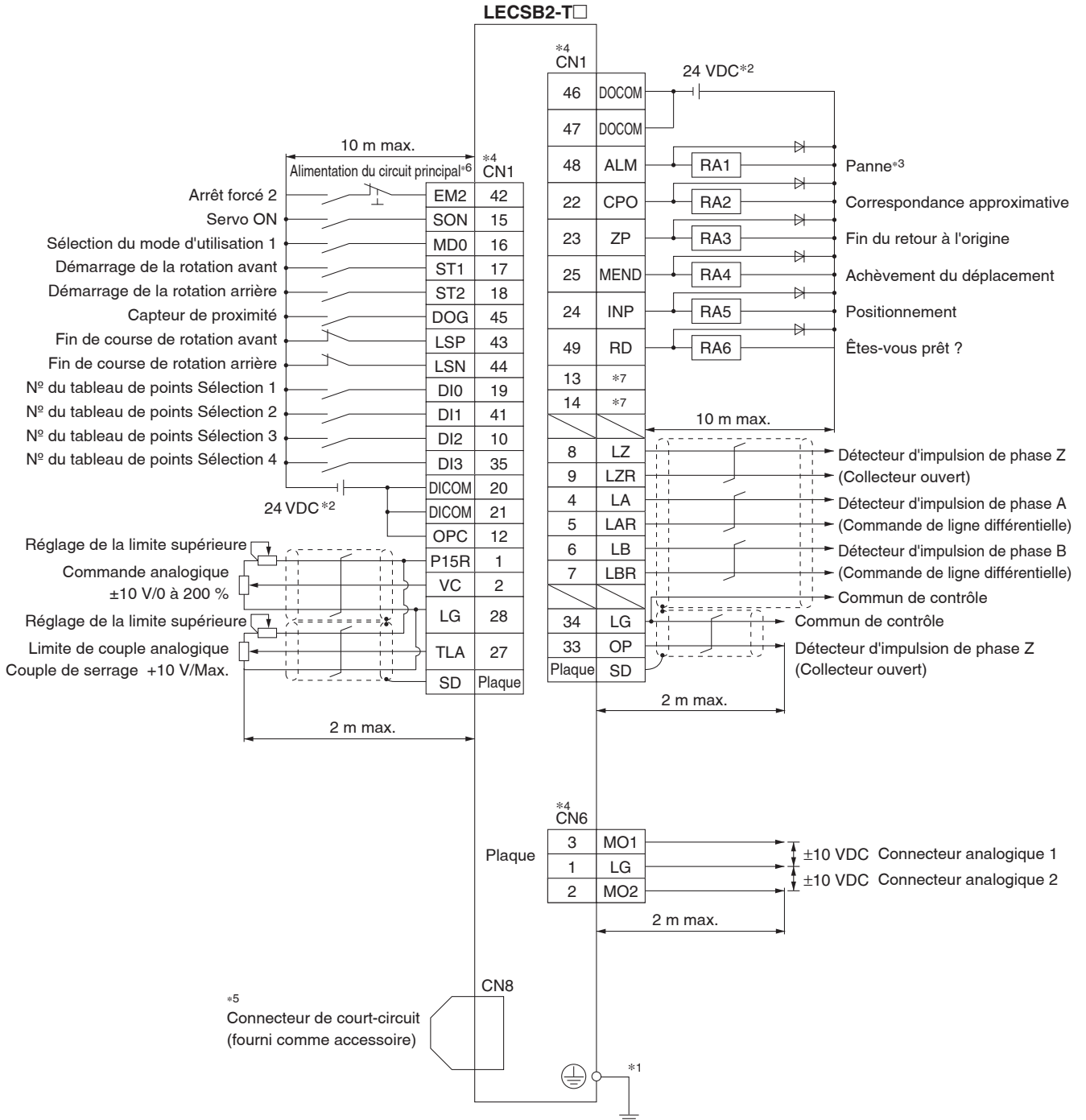

- *1 Pour la prévention des chocs électriques, veuillez connecter la borne de mise à la terre (PE) de l'amplificateur d'asservissement (marquée ⊕) à la borne de mise à la terre (PE) du panneau de commande.
- *2 Pour l'utilisation de l'interface, fournissez 24 VDC ± 10 % via une source externe. Réglez la capacité totale de courant à 500 mA. 500 mA est la valeur lorsque tous les signaux de commande E/S sont utilisés. En outre, la réduction du nombre d'entrées/sorties peut diminuer la capacité actuelle.
- *3 La panne (ALM) est normalement activée. (Contact normalement fermé)
- *4 Les signaux du même nom sont connectés à l'intérieur de l'amplificateur d'asservissement.
- *5 Lorsque le fonction STO n'est pas utilisée, utilisez l'amplificateur d'asservissement. avec le connecteur de court-circuit (fourni comme accessoire) inséré.
- *6 Configurez un circuit pour éteindre EM2 lorsque l'alimentation du circuit principal est coupée afin d'éviter un redémarrage inattendu du pilote.
- *7 Les appareils de sortie ne sont pas affectés dans l'état initial. Affectez les appareils de sortie selon les besoins.

Exemple de câblage de signal de contrôle : LECSS2-T□

Pour l'interface d'E/S sink (NPN)

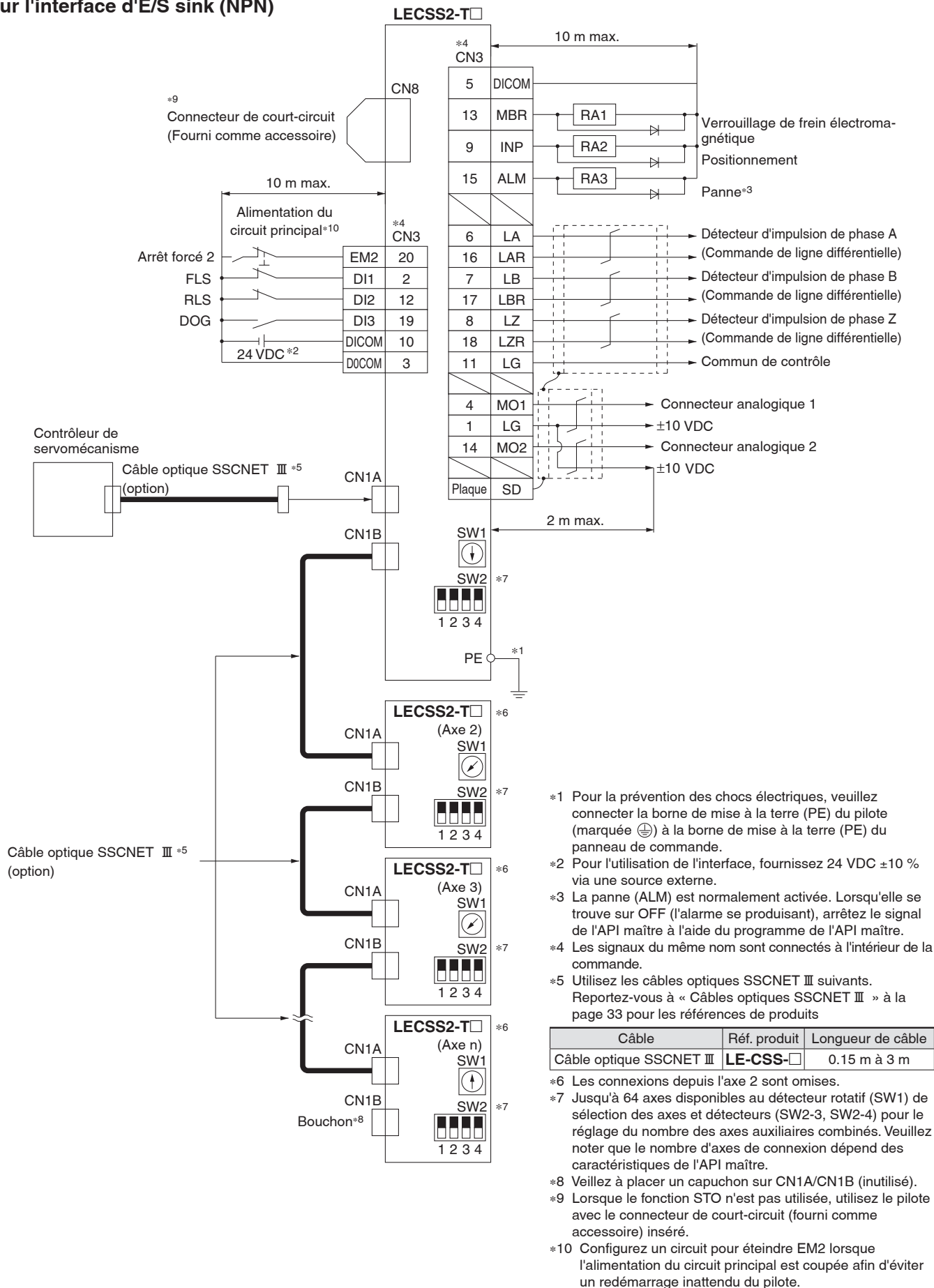

Série LECSA/LECS□-T

Options

Câble de moteur, câble du frein, câble du codeur (LECS□, LECS-S-T commun)

LE - CSM - S 5 A

Type de moteur
S Servomoteur VAC

Description du câble
M Câble du moteur
B Câble du frein
E Câble de codeur

Type de câble
S Câble standard
R Câble robotique

Longueur de câble (L) [m]

| | |
|---|----|
| 2 | 2 |
| 5 | 5 |
| A | 10 |

Direction du connecteur

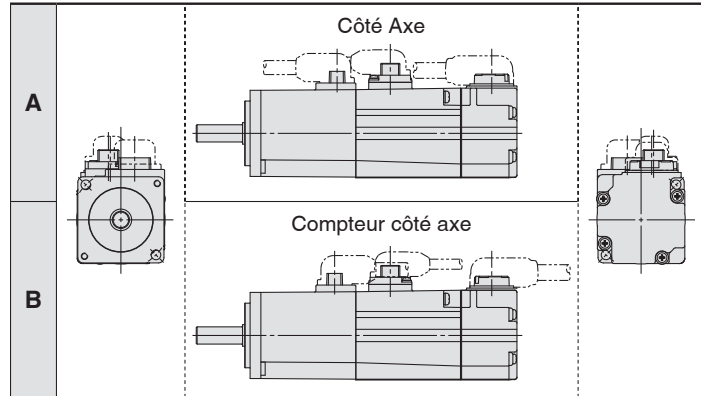

LE-CSM-□□ : câble de moteur

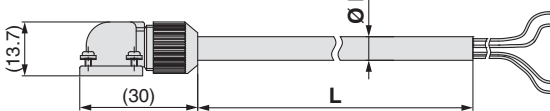

LE-CSB-□□ : câble de verrouillage*1



LE-CSE-□□ : câble de codeur

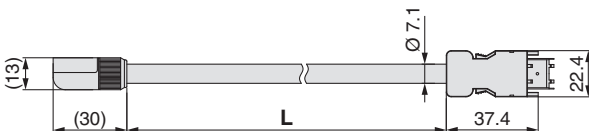

*1 Si vous utilisez un actionneur avec un système de verrouillage, un câble de verrouillage est nécessaire.

| Réf. produit | Ø D |
|--------------|-----|
| LE-CSM-S□A | 6.2 |
| LE-CSM-S□B | 6.2 |
| LE-CSM-R□A | 5.7 |
| LE-CSM-R□B | 5.7 |

| Réf. produit | Ø D |
|--------------|-----|
| LE-CSB-S□A | 4.7 |
| LE-CSB-S□B | 4.7 |
| LE-CSB-R□A | 4.5 |
| LE-CSB-R□B | 4.5 |

Masse

| Réf. produit | Longueur [m] | Masse [g] |
|--------------|--------------|-----------|
| LE-CSM-S2□ | 2 | 180 |
| LE-CSM-S5□ | 5 | 400 |
| LE-CSM-SA□ | 10 | 800 |
| LE-CSM-R2□ | 2 | 180 |
| LE-CSM-R5□ | 5 | 400 |
| LE-CSM-RA□ | 10 | 800 |

Masse

| Réf. produit | Longueur [m] | Masse [g] |
|--------------|--------------|-----------|
| LE-CSB-S2□ | 2 | 80 |
| LE-CSB-S5□ | 5 | 200 |
| LE-CSB-SA□ | 10 | 400 |
| LE-CSB-R2□ | 2 | 80 |
| LE-CSB-R5□ | 5 | 200 |
| LE-CSB-RA□ | 10 | 400 |

Masse

| Réf. produit | Longueur [m] | Masse [g] |
|--------------|--------------|-----------|
| LE-CSE-S2□ | 2 | 220 |
| LE-CSE-S5□ | 5 | 600 |
| LE-CSE-SA□ | 10 | 1200 |
| LE-CSE-R2□ | 2 | 220 |
| LE-CSE-R5□ | 5 | 600 |
| LE-CSE-RA□ | 10 | 1200 |

Connecteur E/S (sans câble, connecteur uniquement)

LE - CSN A

Type de pilote

| | |
|----------|------------------|
| A | LECSA□, LECS2-T□ |
| B | LECSB2-T□ |
| S | LECSS2-T□ |

LE-CSNA

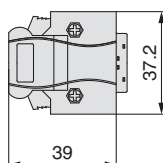

LE-CSNB

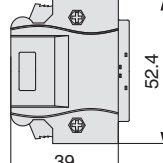

LE-CSNS

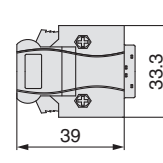

Masse

| Réf. produit | Masse [g] |
|--------------|-----------|
| LE-CSNA | 25 |
| LE-CSNB | 30 |
| LE-CSNS | 16 |

* LE-CSNA : 10126-3000PE (connecteur)/10326-52F0-008(kit de bandage) fabriqué par 3M Japan Limited ou article équivalent
 LE-CSNB : 10150-3000PE (connecteur)/10350-52F0-008 (kit de bandage) fabriqué par 3M Japan Limited ou article équivalent
 LE-CSNS : 10120-3000PE (connecteur)/10320-52F0-008 (kit de bandage) fabriqué par 3M Japan Limited ou article équivalent

* Taille de conducteur applicable : AWG24 à 30

* Si vous utilisez le LECSB, un câblage d'arrêt d'urgence (EMG) est nécessaire dans tous les cas. Si vous utilisez le LECSB-T dans un mode autre que le mode de positionnement, un câblage d'arrêt forcé (EM2) est nécessaire dans tous les cas. (L'actionneur électrique ne fonctionnera pas sans le câblage).

Préparez un connecteur E/S ou un câble E/S à l'avance.

Options

Câble optique SSCNET III (LECSS□-S□, LECS2-T□)

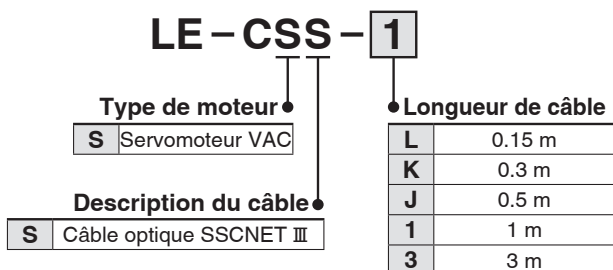

* LE-CSS-□ est MR-J3BUS□M fabriqué par Mitsubishi Electric Corporation.

Masse

| Réf. produit | Longueur [m] | Masse [g] |
|--------------|--------------|-----------|
| LE-CSS-L | 0.15 | 100 |
| LE-CSS-K | 0.3 | 100 |
| LE-CSS-J | 0.5 | 200 |
| LE-CSS-1 | 1 | 200 |
| LE-CSS-3 | 3 | 200 |

Câble E/S

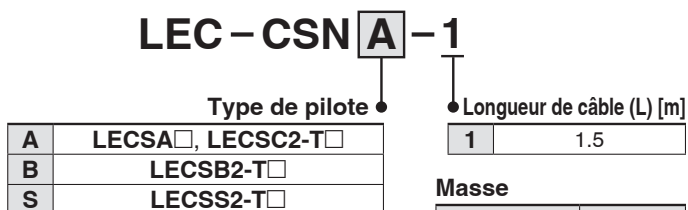

Masse

| Réf. produit | Masse [g] |
|--------------|-----------|
| LEC-CSNA-1 | 303 |
| LEC-CSNB-1 | 472 |
| LEC-CSNS-1 | 221 |

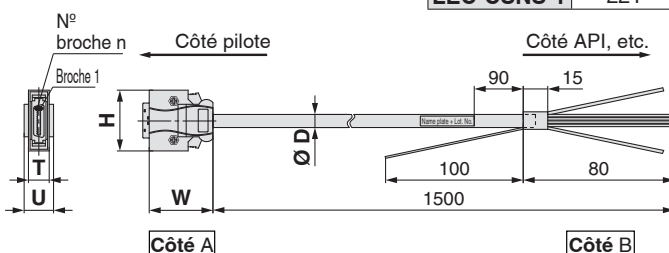

- * LEC-CSNA-1 : 10126-3000PE (connecteur)/10326-52F0-008 (kit de bandage) fabriqué par 3M Japan Limited ou article équivalent
- LEC-CSNB-1 : 10150-3000PE (connecteur)/10350-52F0-008 (kit de bandage) fabriqué par 3M Japan Limited ou article équivalent
- LEC-CSNS-1 : 10120-3000PE (connecteur)/10320-52F0-008 (kit de bandage) fabriqué par 3M Japan Limited ou article équivalent

* Taille du conducteur : AWG24

* Si vous utilisez le LECSB, un câblage d'arrêt d'urgence (EMG) est nécessaire dans tous les cas.

Si vous utilisez le LECSB-T dans un mode autre que le mode de positionnement, un câblage d'arrêt forcé (EM2) est nécessaire dans tous les cas. (L'actionneur électrique ne fonctionnera pas sans le câblage).

Préparez un connecteur E/S ou un câble E/S à l'avance.

Diam. ext. du câble

| Réf. produit | Ø D |
|--------------|------|
| LEC-CSNA-1 | 11.1 |
| LEC-CSNB-1 | 13.8 |
| LEC-CSNS-1 | 9.1 |

Dimensions/N° de broche

| Réf. produit | W | H | T | U | N° broche n |
|--------------|----|------|------|----|-------------|
| LEC-CSNA-1 | 39 | 37.2 | 12.7 | 14 | 14 |
| LEC-CSNB-1 | | 52.4 | | 18 | 26 |
| LEC-CSNS-1 | | 33.3 | | 14 | 21 |

Câblage

LEC-CSNA-1 : N° de broche 1 à 26

LEC-CSNB-1 : N° de broche 1 à 50

LEC-CSNS-1 : N° de broche 1 à 20

| N° de broche de connecteur | Réf. de paire de câbles | Couleur d'isolation | Point | Couleur d'identification | Côté A | | | | | |
|----------------------------|-------------------------|---------------------|-------|--------------------------|--------|-----|-----|-----|-----|-------|
| | | | | | 19 | 20 | 21 | 22 | 23 | |
| 1 | 1 | Orange | ■ | Rouge | ■ ■ | ■ ■ | ■ ■ | ■ ■ | ■ ■ | Rouge |
| 2 | | | ■ | Noir | ■ ■ | ■ ■ | ■ ■ | ■ ■ | ■ ■ | Noir |
| 3 | 2 | Gris clair | ■ | Rouge | ■ ■ | ■ ■ | ■ ■ | ■ ■ | ■ ■ | Rouge |
| 4 | | | ■ | Noir | ■ ■ | ■ ■ | ■ ■ | ■ ■ | ■ ■ | Noir |
| 5 | 3 | Blanc | ■ | Rouge | ■ ■ | ■ ■ | ■ ■ | ■ ■ | ■ ■ | Rouge |
| 6 | | | ■ | Noir | ■ ■ | ■ ■ | ■ ■ | ■ ■ | ■ ■ | Noir |
| 7 | 4 | Jaune | ■ | Rouge | ■ ■ | ■ ■ | ■ ■ | ■ ■ | ■ ■ | Rouge |
| 8 | | | ■ | Noir | ■ ■ | ■ ■ | ■ ■ | ■ ■ | ■ ■ | Noir |
| 9 | 5 | Rose | ■ | Rouge | ■ ■ | ■ ■ | ■ ■ | ■ ■ | ■ ■ | Rouge |
| 10 | | | ■ | Noir | ■ ■ | ■ ■ | ■ ■ | ■ ■ | ■ ■ | Noir |
| 11 | 6 | Orange | ■ ■ | Rouge | ■ ■ | ■ ■ | ■ ■ | ■ ■ | ■ ■ | Rouge |
| 12 | | | ■ ■ | Noir | ■ ■ | ■ ■ | ■ ■ | ■ ■ | ■ ■ | Noir |
| 13 | 7 | Gris clair | ■ ■ | Rouge | ■ ■ | ■ ■ | ■ ■ | ■ ■ | ■ ■ | Rouge |
| 14 | | | ■ ■ | Noir | ■ ■ | ■ ■ | ■ ■ | ■ ■ | ■ ■ | Noir |
| 15 | 8 | Blanc | ■ ■ | Rouge | ■ ■ | ■ ■ | ■ ■ | ■ ■ | ■ ■ | Rouge |
| 16 | | | ■ ■ | Noir | ■ ■ | ■ ■ | ■ ■ | ■ ■ | ■ ■ | Noir |
| 17 | 9 | Jaune | ■ ■ | Rouge | ■ ■ | ■ ■ | ■ ■ | ■ ■ | ■ ■ | Rouge |
| 18 | | | ■ ■ | Noir | ■ ■ | ■ ■ | ■ ■ | ■ ■ | ■ ■ | Noir |

| N° de broche de connecteur | Réf. de paire de câbles | Couleur d'isolation | Point | Couleur d'identification | Côté A | | | | | |
|----------------------------|-------------------------|---------------------|-------|--------------------------|--------|-----|-----|-----|-----|-------|
| | | | | | 19 | 20 | 21 | 22 | 23 | |
| 19 | 10 | Rose | ■ ■ | Rouge | ■ ■ | ■ ■ | ■ ■ | ■ ■ | ■ ■ | Rouge |
| 20 | | | ■ ■ | Noir | ■ ■ | ■ ■ | ■ ■ | ■ ■ | ■ ■ | Noir |
| 21 | 11 | Orange | ■ ■ | Rouge | ■ ■ | ■ ■ | ■ ■ | ■ ■ | ■ ■ | Rouge |
| 22 | | | ■ ■ | Noir | ■ ■ | ■ ■ | ■ ■ | ■ ■ | ■ ■ | Noir |
| 23 | 12 | Gris clair | ■ ■ | Rouge | ■ ■ | ■ ■ | ■ ■ | ■ ■ | ■ ■ | Rouge |
| 24 | | | ■ ■ | Noir | ■ ■ | ■ ■ | ■ ■ | ■ ■ | ■ ■ | Noir |
| 25 | 13 | Blanc | ■ ■ | Rouge | ■ ■ | ■ ■ | ■ ■ | ■ ■ | ■ ■ | Rouge |
| 26 | | | ■ ■ | Noir | ■ ■ | ■ ■ | ■ ■ | ■ ■ | ■ ■ | Noir |
| 27 | 14 | Jaune | ■ ■ | Rouge | ■ ■ | ■ ■ | ■ ■ | ■ ■ | ■ ■ | Rouge |
| 28 | | | ■ ■ | Noir | ■ ■ | ■ ■ | ■ ■ | ■ ■ | ■ ■ | Noir |
| 29 | 15 | Rose | ■ ■ | Rouge | ■ ■ | ■ ■ | ■ ■ | ■ ■ | ■ ■ | Rouge |
| 30 | | | ■ ■ | Noir | ■ ■ | ■ ■ | ■ ■ | ■ ■ | ■ ■ | Noir |
| 31 | 16 | Orange | ■ ■ | Rouge | ■ ■ | ■ ■ | ■ ■ | ■ ■ | ■ ■ | Rouge |
| 32 | | | ■ ■ | Noir | ■ ■ | ■ ■ | ■ ■ | ■ ■ | ■ ■ | Noir |
| 33 | 17 | Gris clair | ■ ■ | Rouge | ■ ■ | ■ ■ | ■ ■ | ■ ■ | ■ ■ | Rouge |
| 34 | | | ■ ■ | Noir | ■ ■ | ■ ■ | ■ ■ | ■ ■ | ■ ■ | Noir |

| N° de broche de connecteur | Réf. de paire de câbles | Couleur d'isolation | Point | Couleur d'identification | Côté A | | | | | |
|----------------------------|-------------------------|---------------------|-------------|--------------------------|--------|-----|-----|-----|-----|-------|
| | | | | | 35 | 36 | 37 | 38 | 39 | |
| 35 | 18 | Blanc | ■ ■ ■ ■ | Rouge | ■ ■ | ■ ■ | ■ ■ | ■ ■ | ■ ■ | Rouge |
| 36 | | | ■ ■ | Noir | ■ ■ | ■ ■ | ■ ■ | ■ ■ | ■ ■ | Noir |
| 37 | 19 | Jaune | ■ ■ ■ ■ | Rouge | ■ ■ | ■ ■ | ■ ■ | ■ ■ | ■ ■ | Rouge |
| 38 | | | ■ ■ | Noir | ■ ■ | ■ ■ | ■ ■ | ■ ■ | ■ ■ | Noir |
| 39 | 20 | Rose | ■ ■ ■ ■ | Rouge | ■ ■ | ■ ■ | ■ ■ | ■ ■ | ■ ■ | Rouge |
| 40 | | | ■ ■ | Noir | ■ ■ | ■ ■ | ■ ■ | ■ ■ | ■ ■ | Noir |
| 41 | 21 | Orange | ■ ■ ■ ■ ■ ■ | Rouge | ■ ■ | ■ ■ | ■ ■ | ■ ■ | ■ ■ | Rouge |
| 42 | | | ■ ■ | Noir | ■ ■ | ■ ■ | ■ ■ | ■ ■ | ■ ■ | Noir |
| 43 | 22 | Gris clair | ■ ■ ■ ■ ■ ■ | Rouge | ■ ■ | ■ ■ | ■ ■ | ■ ■ | ■ ■ | Rouge |
| 44 | | | ■ ■ | Noir | ■ ■ | ■ ■ | ■ ■ | ■ ■ | ■ ■ | Noir |
| 45 | 23 | Blanc | ■ ■ ■ ■ ■ ■ | Rouge | ■ ■ | ■ ■ | ■ ■ | ■ ■ | ■ ■ | Rouge |
| 46 | | | ■ ■ | Noir | ■ ■ | ■ ■ | ■ ■ | ■ ■ | ■ ■ | Noir |
| 47 | 24 | Jaune | ■ ■ ■ ■ ■ ■ | Rouge | ■ ■ | ■ ■ | ■ ■ | ■ ■ | ■ ■ | Rouge |
| 48 | | | ■ ■ | Noir | ■ ■ | ■ ■ | ■ ■ | ■ ■ | ■ ■ | Noir |
| 49 | 25 | Rose | ■ ■ ■ ■ ■ ■ | Rouge | ■ ■ | ■ ■ | ■ ■ | ■ ■ | ■ ■ | Rouge |
| 50 | | | ■ ■ | Noir | ■ ■ | ■ ■ | ■ ■ | ■ ■ | ■ ■ | Noir |

Série LECSA/LECS□-T

Options

Option de régénération (LECS□ commun)

LEC-MR-RB-12

Type d'option de régénération

| | |
|------------|---|
| 032 | Puissance de régénération permise 30 W |
| 12 | Puissance de régénération permise 100 W |

* Confirmer l'option de régénération à utiliser dans « Sélection de modèle ».

LEC-MR-RB-032

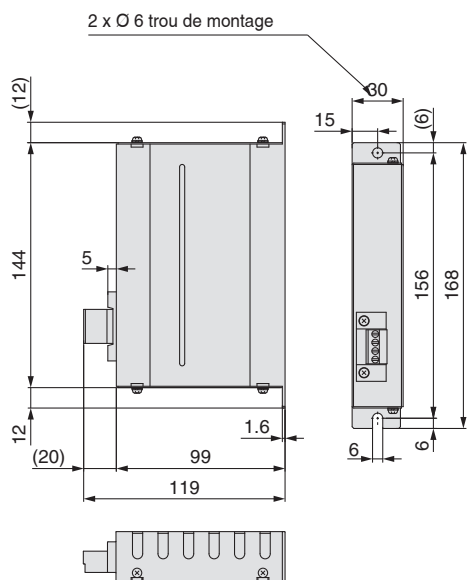

LEC-MR-RB-12

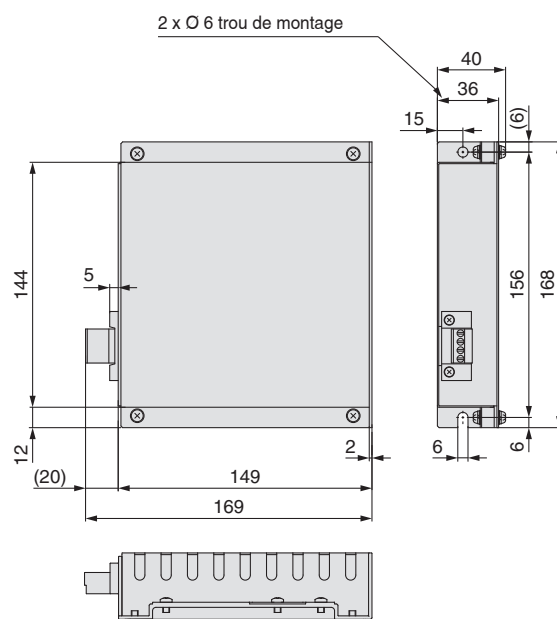

Masse

| Réf. produit | Masse [kg] |
|----------------------|------------|
| LEC-MR-RB-032 | 0.5 |

* MR-RB032 fabriqué par Mitsubishi Electric Corporation

Masse

| Réf. produit | Masse [kg] |
|---------------------|------------|
| LEC-MR-RB-12 | 1.1 |

* MR-RB12 fabriqué par Mitsubishi Electric Corporation

Options



LECSA LECSB2-T LECS2-T LECS2-T

Commandes

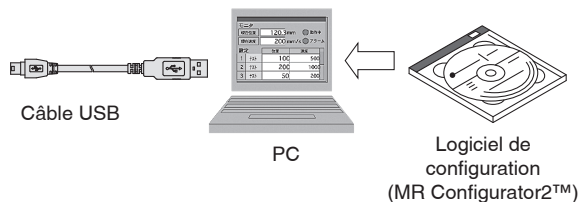

Câble USB

PC

Logiciel de configuration (MR Configurator2™)

Logiciel de configuration (MR Configurator2™) (LECSA, LECSB2-T, LECS2-T, LECS2-T commun)

LEC-MRC2□

Langue d'affichage

| | |
|---|-------------------|
| — | Version japonaise |
| E | Version anglaise |
| C | Version chinoise |

* SW1DNC-MRC2□ fabriqué par Mitsubishi Electric Corporation
 Reportez-vous au site Web de Mitsubishi Electric corporation pour en savoir plus sur le milieu d'utilisation et les mises à jour.
 MR Configurator2™ est une marque déposée de Mitsubishi Electric Corporation.

Le réglage, l'affichage des ondes, les diagnostics, la lecture/écriture des paramètres, et le test de fonctionnement sont réalisables depuis un ordinateur.

Ordinateur compatible

Lorsque vous utilisez le logiciel de configuration (MR Configurator2™), utilisez un ordinateur compatible IBM PC/AT qui satisfasse aux conditions d'utilisation suivantes.

Matériel requis

| Équipement | | Logiciel de configuration (MR Configurator2™) LEC-MRC2□ |
|--------------------------------------|--|---|
| *1, 2, 3, 4, 5, 6, 7, 8, 9, 10 PC | OS | Microsoft® Windows® 10 Edition Système d'exploitation Microsoft® Windows® 10 Enterprise Système d'exploitation Microsoft® Windows® 10 Pro Système d'exploitation Microsoft® Windows® 10 Home Système d'exploitation Microsoft® Windows® 8.1 Enterprise Système d'exploitation Microsoft® Windows® 8.1 Pro Système d'exploitation Microsoft® Windows® 8.1 Système d'exploitation Microsoft® Windows® 8 Enterprise Système d'exploitation Microsoft® Windows® 8 Pro Système d'exploitation Microsoft® Windows® 8 Système d'exploitation Microsoft® Windows® 7 Ultimate Système d'exploitation Microsoft® Windows® 7 Enterprise Système d'exploitation Microsoft® Windows® 7 Professional Système d'exploitation Microsoft® Windows® 7 Home Premium Système d'exploitation Microsoft® Windows® 7 Starter Système d'exploitation Microsoft® Windows Vista® Ultimate Système d'exploitation Microsoft® Windows Vista® Enterprise Système d'exploitation Microsoft® Windows Vista® Business Système d'exploitation Microsoft® Windows Vista® Home Premium Système d'exploitation Microsoft® Windows Vista® Home Basic Système d'exploitation Microsoft® Windows® XP Professional Système d'exploitation, Service Pack 3 ou ultérieur Microsoft® Windows® XP Home Edition Système d'exploitation, Service Pack 3 ou ultérieur |
| | Disque dur | 1 GB ou plus d'espace libre |
| | Interface de communication | Utiliser le port USB. |
| Affichage | Résolution 1024 x 768 et autres Doit pouvoir afficher une couleur haute définition (16 bits). Les éléments connectables à l'ordinateur ci-dessus | |
| Clavier | Les éléments connectables à l'ordinateur ci-dessus | |
| Souris | Les éléments connectables à l'ordinateur ci-dessus | |
| Imprimante | Les éléments connectables à l'ordinateur ci-dessus | |
| Câble USB*11 | LEC-MR-J3USB | |

- *1 Avant d'utiliser un ordinateur pour le paramétrage de la méthode de tableau de points LECSA/de programme, effectuez une mise à jour de version 1.18U (version japonaise)/version 1.19V (version anglaise) ou ultérieure. Reportez-vous au site Web de Mitsubishi Electric Corporation pour en savoir plus sur les mises à jour.
- *2 Windows® et Windows Vista® sont des marques déposées par Microsoft Corporation aux États-Unis et dans d'autres pays.
- *3 Sur certains ordinateurs, le logiciel de configuration (MR Configurator2™) peut ne pas fonctionner correctement.
- *4 Les fonctions suivantes ne peuvent pas être utilisées. Si l'une des fonctions suivantes est utilisée, ce produit peut ne pas fonctionner normalement.
 - Démarrage de l'application en mode compatible avec Windows®
 - Changement rapide d'utilisateur
 - Bureau à distance
 - Mode Windows XP
 - Windows Touch ou Touch
 - Modern UI
 - Client Hyper-V
 - Mode tablette
 - Bureau virtuel
- *5 L'affichage multiple est réglé, l'écran de ce produit peut ne pas fonctionner normalement.
- *6 La taille du texte ou des autres éléments à l'écran n'est pas modifiée à la valeur spécifiée (96 DPI, 100 %, 9 pt, etc.), l'écran de ce produit peut ne pas fonctionner normalement.
- *7 La résolution de l'écran a été modifiée en cours d'exécution, l'écran de ce produit peut ne pas fonctionner normalement.
- *8 Veuillez utiliser comme « Utilisateur standard », « Administrateur » dans Windows Vista® ou ultérieur.
- *9 Utilisation d'un ordinateur pour la configuration de Windows®10, mise à jour vers la version 1.52E ou ultérieure. Utilisation d'un ordinateur pour la configuration de Windows®8.1, mise à jour vers la version 1.25B ou ultérieure. Utilisation d'un ordinateur pour la configuration de Windows®8, mise à jour vers la version 1.20W ou ultérieure. Reportez-vous au site Web de Mitsubishi Electric Corporation pour en savoir plus sur les mises à jour.
- *10 Si .NET Framework 3.5 (y compris .NET 2.0 et 3.0) a été désactivé dans Windows®7 ou une version ultérieure, il est nécessaire de l'activer.
- *11 Commandez le câble USB séparément.
 - Ce câble est compatible avec le logiciel de configuration (MR Configurator2™ : LEC-MR-SETUP221□).

Pilotes compatibles du logiciel de configuration

| Pilote compatible | Logiciel de configuration | |
|-------------------|---------------------------|-------------------|
| | MR Configurator™ | MR Configurator2™ |
| | LEC-MR-SETUP221□ | LEC-MRC2□ |
| LECSA | ○ | ○ |
| LECSB2-T□ | — | ○ |
| LECS2-T□ | — | ○ |
| LECS2-T□ | — | ○ |

Série **LECSA/LECS**□-T

Options

Câble USB (3 m)
(LECSA, LECSB-T, LECSA-T, LECSA-T común)

LEC – MR – J3USB

* MR-J3USBCBL3M fabriqué par Mitsubishi Electric Corporation

Masse : 140 g

Câble de connexion du PC et de la commande pour l'utilisation du logiciel de configuration (MR Configurator2™)

Ne pas utiliser d'autre câble que ce câble.

Câble STO (3 m)
(Uniquement pour LECSB2-T□ et LECSA2-T□)

LEC – MR – D05UDL3M

* MR-D05UDL3M fabriqué par Mitsubishi Electric Corporation

Câble de connexion du pilote et de l'appareil lorsque la fonction de sécurité est utilisée

Ne pas utiliser d'autre câble que ce câble.

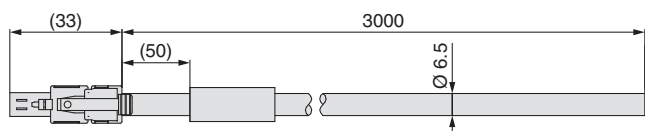

Masse : 500 g

Batterie

LEC – MR – J3BAT

* MR-J3BAT fabriqué par Mitsubishi Electric Corporation

Batterie de recharge

Les données de positionnement absolu sont conservées par l'installation d'une batterie sur la commande.

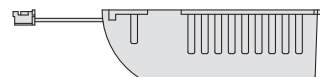

* Le LEC-MR-J3BAT est une batterie unique qui utilise une batterie métallique au lithium ER6V.

Lors du transport de batteries au lithium métal et d'appareils comportant des batteries au lithium métal par une méthode soumise aux réglementations de l'ONU, il est nécessaire d'appliquer les mesures relatives aux réglementations stipulées dans les Recommandations des Nations Unies sur le transport des produits dangereux, les instructions techniques (OACI-TI) de l'Organisation d'aviation civile internationale (OACI) et le Code maritime international des marchandises dangereuses (code IMDG) de l'Organisation maritime internationale (OMI) Si un client vise le transport de produits tels que listés ci-dessus, il est nécessaire qu'il se conforme à ces réglementations ou aux lois et réglementations en vigueur dans le pays de transport de sa propre initiative, afin d'appliquer les mesures pertinentes. Veuillez consulter un représentant des ventes SMC pour plus de détails.

LEC – MR – BAT6V1SET

* MR-BAT6V1SET fabriqué par Mitsubishi Electric Corporation

Batterie de recharge

Les données de positionnement absolu sont conservées par l'installation d'une batterie sur la commande.

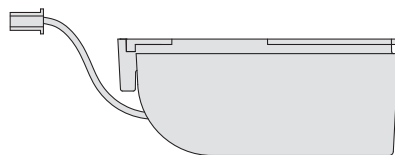

Masse : 60 g

* La LEC-MR-BAT6V1SET est une batterie assemblée qui utilise une batterie métallique au lithium 2CR17335A.

Lors du transport de batteries au lithium métal et d'appareils comportant des batteries au lithium métal par une méthode soumise aux réglementations de l'ONU, il est nécessaire d'appliquer les mesures relatives aux réglementations stipulées dans les Recommandations des Nations Unies sur le transport des produits dangereux, les instructions techniques (OACI-TI) de l'Organisation d'aviation civile internationale (OACI) et le Code maritime international des marchandises dangereuses (code IMDG) de l'Organisation maritime internationale (OMI) Si un client vise le transport de produits tels que listés ci-dessus, il est nécessaire qu'il se conforme à ces réglementations ou aux lois et réglementations en vigueur dans le pays de transport de sa propre initiative, afin d'appliquer les mesures pertinentes. Veuillez consulter un représentant des ventes SMC pour plus de détails.

Types de batteries et pilotes compatibles

| Pilote compatible | Type de batteries | |
|-------------------|-------------------|------------------|
| | LEC-MR-J3BAT | LEC-MR-BAT6V1SET |
| LECSB□-T□ | — | ○ |
| LECSA□-T□ | ○ | — |
| LECSA□-T□ | — | ○ |

Contrôleur pour servomoteur AC Codeur absolu

Série **LECYM/LECYU**

(MECHATROLINK-II Type) (MECHATROLINK-III Type)



LECYM LECYU



* Voir page 128 pour plus de détails

Pour passer commande

Pilote

LECY **M** 2 -

Type de pilote

| | |
|----------|---|
| M | Modèle MECHATROLINK-II (Pour codeur absolu) |
| U | Modèle MECHATROLINK-III (Pour codeur absolu) |

Tension d'alimentation

| | |
|----------|-------------------------|
| 2 | 200 à 230 VAC, 50/60 Hz |
|----------|-------------------------|

* Si un connecteur E/S (CN1) est nécessaire, commandez la référence « LE-CYNA » séparément.

* Si un connecteur E/S (CN1) est nécessaire, commandez la référence « LEC-CSNA-1 » séparément.

Modèle de moteur compatible

| Symbole | Type | Capacité | Codeur |
|-----------|-----------------------|----------|--------|
| V5 | Servomoteur AC (V6*1) | 100 W | Absolu |
| V7 | Servomoteur AC (V7*1) | 200 W | |

*1 Le symbole indique le type de moteur (actionneur).

Dimensions

MECHATROLINK Type-II

LECYM2-V

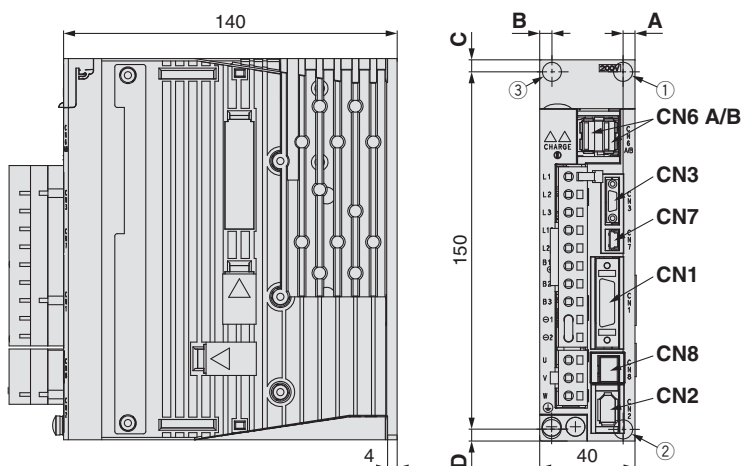

| Nom du connecteur | Description |
|-------------------|---|
| CN1 | Connecteur de signal E/S |
| CN2 | Connecteur de codeur |
| CN3*1 | Connecteur numérique de l'opérateur |
| CN6A | Connecteur de communication MECHATROLINK-II |
| CN6B | Connecteur de communication MECHATROLINK-II |
| CN7 | Connecteur PC |
| CN8 | Connecteur de sécurité |

*1 L'opérateur numérique est JUSP-OP05A-1-E fabriqué par YASKAWA Electric Corporation. Si l'opérateur numérique est utilisé, celui-ci doit être fourni par le client.

| Capacité du moteur | Position de l'orifice | Dimensions de montage | | | | Trou de montage |
|--------------------|-----------------------|-----------------------|---|---|---|-----------------|
| | | A | B | C | D | |
| V5 (100 W) | ①② | 5 | — | 5 | 5 | Ø 5 |
| V7 (200 W) | ①② | 5 | — | 5 | 5 | |
| V8 (400 W) | ②③ | 5 | 5 | 5 | 5 | |

* La position du trou de montage varie selon la capacité du moteur.

MECHATROLINK Type-III

LECYU2-V

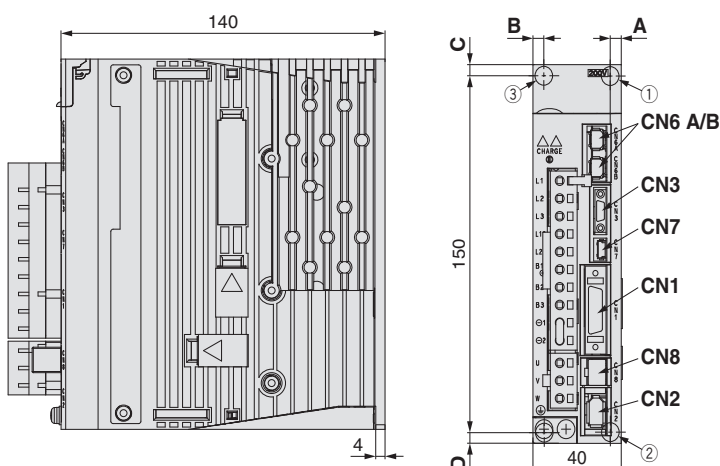

| Nom du connecteur | Description |
|-------------------|--|
| CN1 | Connecteur de signal E/S |
| CN2 | Connecteur de codeur |
| CN3*1 | Connecteur numérique de l'opérateur |
| CN6A | Connecteur de communication MECHATROLINK-III |
| CN6B | Connecteur de communication MECHATROLINK-III |
| CN7 | Connecteur PC |
| CN8 | Connecteur de sécurité |

*1 L'opérateur numérique est JUSP-OP05A-1-E fabriqué par YASKAWA Electric Corporation. Si l'opérateur numérique est utilisé, celui-ci doit être fourni par le client.

| Capacité du moteur | Position de l'orifice | Dimensions de montage | | | | Orifice de montage |
|--------------------|-----------------------|-----------------------|---|---|---|--------------------|
| | | A | B | C | D | |
| V5 (100 W) | ①② | 5 | — | 5 | 5 | Ø 5 |
| V7 (200 W) | ①② | 5 | — | 5 | 5 | |
| V8 (400 W) | ②③ | 5 | 5 | 5 | 5 | |

* La position du trou de montage varie selon la capacité du moteur.

Caractéristiques techniques

MECHATROLINK Type- II

| Modèle | | LECYM2-V5 | LECYM2-V7 |
|---|-------------------------------------|--|--|
| Capacité de moteur compatible [W] | | 100 | 200 |
| Codeur compatible | | Codeur absolu 20 bits (résolution : 1 048 576 impulsions/tour) | |
| Alimentation du circuit principal | Tension d'alimentation [V] | Triphasé 200 à 230 VAC (50/60 Hz) | |
| | Variation de tension admissible [V] | Triphasé 170 à 253 VAC | |
| Alimentation de contrôle | Tension d'alimentation [V] | Monophasé 200 à 230 VAC (50/60 Hz) | |
| | Variation de tension admissible [V] | Monophasé 170 à 253 VAC | |
| Capacité d'alimentation (à sortie nominale) [A] | | 0.91 | 1.6 |
| Circuit d'entrée | | NPN (circuit négatif)/PNP (circuit source) | |
| Entrée parallèle (7 entrées) | Nombre d'allocations optionnelles | 7 entrées | [Allocation initiale] · Détecteur de décélération d'autoguidage (/DEC) · Double sortie externe (/EXT 1 à 3) · Utilisation avant interdite (P-OT), utilisation arrière interdite (N-OT) [Attribution possible par le réglage des paramètres.] · Limite de couple avant (/P-CL), limite de couple arrière (/N-CL) Des attributions de signal sont possibles et les logiques positive et négative peuvent être modifiées. |
| | | | Sortie parallèle (4 sorties) |
| Nombre d'allocations optionnelles | 3 sorties | [Allocation initiale] · Verrouillage (/BK) [Attribution possible par le réglage des paramètres.] · Fin de positionnement (/COIN) · Détection de limite de vitesse (/VLT) · Détection de coïncidence de vitesse (/V-CMP) · Détection de rotation (/TGON) · Attention (/WARN) · Servo prêt (/S-RDY) · À proximité (/NEAR) · Détection de limite de couple (/CLT) Des attributions de signal sont possibles et les logiques positive et négative peuvent être modifiées. | |
| | | Communication MECHATROLINK | Protocole de communication |
| Adresse de la station | | | 41H à 5FH |
| Vitesse de transmission | | | 10 Mbps |
| Cycle de transmission | | | 250 µs, 0.5 ms à 4 ms (Multiples de 0.5 ms) |
| Nombre d'octets de transmission | | | 17 octets, 32 octets |
| Nombre max. de stations | | | 30 |
| Méthode de commande | Longueur de câble | | Longueur de câble totale : 50 m max., longueur de câble entre les stations : 0.5 m max. |
| | Méthode de contrôle | | Contrôle de la position, de la vitesse, ou du couple avec commutation MECHATROLINK- II |
| | Entrée de commande | | Commande MECHATROLINK- II (mouvement, réglage des données, suivi ou réglage) |
| Fonction | Réglage du gain | | Sans réglage/autoréglage avancé/réglage à un paramètre |
| | Réglage de communication | | Communication USB, communication RS-422 |
| | Limite de couple | | Limite de couple interne, limite de couple externe, et limite de couple par commande analogique |
| | Sortie du codeur | | Phase A, B, Z : sortie de commande de ligne |
| | Arrêt d'urgence | | Fonction de sécurité CN8 |
| | Dépassement | | Arrêt dynamique du frein, décélération vers l'arrêt ou fonctionnement libre vers l'arrêt à P-OT ou N-OT |
| | Alarme | | Signal d'alarme, commande MECHATROLINK- II |
| Plage de température d'utilisation [°C] | | 0 à 55 (hors gel) | |
| Plage d'humidité ambiante [%RH] | | 90 max. (sans condensation) | |
| Plage de température de stockage [°C] | | -20 à 85 (hors gel) | |
| Plage d'humidité de stockage [%RH] | | 90 max. (sans condensation) | |
| Résistance d'isolation [MΩ] | | 10 MΩ (500 VDC) | |
| Avec sous-fonction | | STO (IEC 61800-5-2) | |
| Normes de sécurité*1 | | EN ISO 13849-1 Catégorie 3 PL d, IEC 61508 SIL2, IEC 62061 SIL CL2, IEC 61800-5-2 | |
| Masse [g] | | 900 | |

*1 Reportez-vous au manuel d'instruction du LECYM pour plus de détails.

Caractéristiques techniques

MECHATROLINK Type-III

| Modèle | | LECYU2-V5 | LECYU2-V7 |
|---|-------------------------------------|--|--|
| Capacité de moteur compatible [W] | | 100 | 200 |
| Codeur compatible | | Codeur absolu 20 bits (résolution : 1 048 576 impulsions/tour) | |
| Alimentation du circuit principal | Tension d'alimentation [V] | Triphasé 200 à 230 VAC (50/60 Hz) | |
| | Variation de tension admissible [V] | Triphasé 170 à 253 VAC | |
| Alimentation de contrôle | Tension d'alimentation [V] | Monophasé 200 à 230 VAC (50/60 Hz) | |
| | Variation de tension admissible [V] | Monophasé 170 à 253 VAC | |
| Capacité d'alimentation (à sortie nominale) [A] | | 0.91 | 1.6 |
| Circuit d'entrée | | NPN (circuit négatif)/PNP (circuit source) | |
| Entrée parallèle (7 entrées) | Nombre d'allocations optionnelles | 7 entrées | [Allocation initiale] · Détecteur de décélération d'autoguidage (/DEC) · Double sortie externe (/EXT 1 à 3) · Utilisation avant interdite (P-OT), utilisation arrière interdite (N-OT) [Attribution possible par le réglage des paramètres.] · Limite de couple avant (/P-CL), limite de couple arrière (/N-CL) Des attributions de signal sont possibles et les logiques positive et négative peuvent être modifiées. |
| | | | Sortie parallèle (4 sorties) |
| Nombre d'allocations optionnelles | 3 sorties | [Allocation initiale] · Verrouillage (/BK) [Attribution possible par le réglage des paramètres.] · Fin de positionnement (/COIN) · Détection de limite de vitesse (/VLT) · Détection de coïncidence de vitesse (/V-CMP) · Détection de rotation (/TGON) · Attention (/WARN) · Servo prêt (/S-RDY) · À proximité (/NEAR) · Détection de limite de couple (/CLT) Des attributions de signal sont possibles et les logiques positive et négative peuvent être modifiées. | |
| | | Communication MECHATROLINK | Protocole de communication |
| Adresse de la station | | | 03H à EFH |
| Vitesse de transmission | | | 100 Mbps |
| Cycle de transmission | | | 125 µs, 250 µs, 500 µs, 750 µs, 1 ms à 4 ms (Multiples de 0.5 ms) |
| Nombre d'octets de transmission | | | 16 octets, 32 octets, 48 octets, |
| Nombre max. de stations | | | 62 |
| Méthode de commande | Méthode de contrôle | | Contrôle de la position, de la vitesse, ou du couple avec commutation MECHATROLINK-III |
| | Entrée de commande | | Commande MECHATROLINK-III (mouvement, réglage des données, suivi ou réglage) |
| Fonction | Réglage du gain | | Sans réglage/autoréglage avancé/réglage à un paramètre |
| | Réglage de communication | | Communication USB, communication RS-422 |
| | Limite de couple | | Limite de couple interne, limite de couple externe, et limite de couple par commande analogique |
| | Sortie du codeur | | Phase A, B, Z : sortie de commande de ligne |
| | Arrêt d'urgence | | Fonction de sécurité CN8 |
| | Dépassement | | Arrêt dynamique du frein, décélération vers l'arrêt ou fonctionnement libre vers l'arrêt à P-OT ou N-OT |
| Alarme | | Signal d'alarme, commande MECHATROLINK-III | |
| Plage de température d'utilisation [°C] | | 0 à 55 (hors gel) | |
| Plage d'humidité ambiante [%RH] | | 90 max. (sans condensation) | |
| Plage de température de stockage [°C] | | -20 à 85 (hors gel) | |
| Plage d'humidité de stockage [%RH] | | 90 max. (sans condensation) | |
| Résistance d'isolation [MΩ] | | 10 MΩ (500 VDC) | |
| Avec sous-fonction | | STO (IEC 61800-5-2) | |
| Normes de sécurité*1 | | EN ISO 13849-1 Catégorie 3 PL d, IEC 61508 SIL2, IEC 62061 SIL CL2, IEC 61800-5-2 | |
| Masse [g] | | 900 | |

*1 Reportez-vous au manuel d'instruction du LECYU pour plus de détails.

Exemple de câblage d'alimentation : LECY□

■ Trois phases 200 V LECYM2-□
LECYU2-□

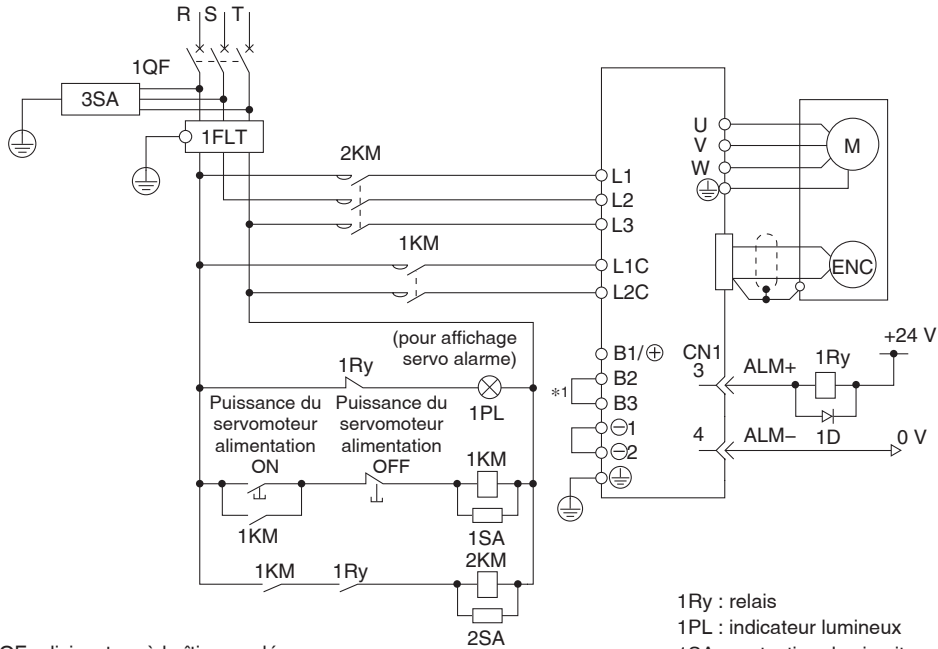

1QF : disjoncteur à boîtier moulé
1FLT : filtre antiparasites
1KM : contacteur magnétique (pour alimentation de contrôle)
2KM : contacteur magnétique (pour alimentation du circuit principal)

1Ry : relais
1PL : indicateur lumineux
1SA : protection de circuit
2SA : protection de circuit
3SA : protection de circuit
1D : diode de volant

*1 Pour le LECY□2-V5, LECY□2-V7 et LECY□2-V8, les bornes B2 et B3 ne sont pas court-circuitées.
Ne pas court-circuiter ces bornes.

Connecteur d'alimentation du circuit principal * accessoire

| Nom de la borne | Fonction | Détails |
|-----------------|---|---|
| L1 | Alimentation du circuit principal | Raccordez l'alimentation du circuit principal. Monophasé 200 à 230 VAC, 50/60 Hz Borne de connexion : L1, L2 Triphasé 200 à 230 VAC, 50/60 Hz Borne de connexion : L1, L2, L3 |
| L2 | | |
| L3 | | |
| L1C | Alimentation de contrôle | Connectez l'alimentation de contrôle. Monophasé 200 à 230 VAC, 50/60 Hz Borne de connexion : L1C, L2C |
| L2C | | |
| B1/⊕ | Borne de connexion de la résistance de régénération externe | Si une résistance de régénération est requise, connectez-la entre les borne B1⊕ et B2. |
| B2 | | |
| B3 | | |
| ⊖1 | Borne négative du circuit principal | ⊖1 et ⊖2 sont connectés avant l'expédition. |
| ⊖2 | | |

Connecteur de moteur * Accessoire

| Nom de la borne | Fonction | Détails |
|-----------------|---------------------------------|---------------------------------------|
| U | Alimentation du servomoteur (U) | Se connecte au câble moteur (U, V, W) |
| V | Alimentation du servomoteur (V) | |
| W | Alimentation du servomoteur (W) | |

Caractéristiques du câble d'alimentation

| Élément | Caractéristiques techniques |
|----------------------------|---|
| Taille admissible de câble | L1, L2, L3, L1C, L2C Câble simple, câble torsadé, AWG14 (2.0 mm ²) |
| Longueur de câble dénudé | 8 à 9 mm |

Connecteur d'alimentation du circuit principal

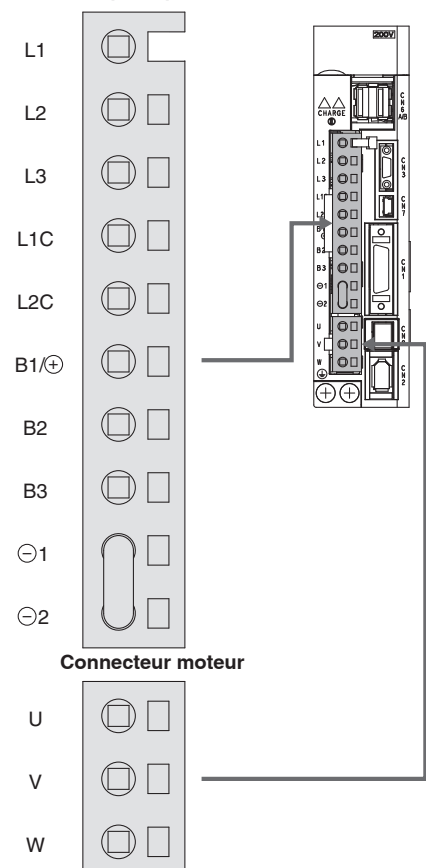

Exemple de câblage de signal de contrôle : LECYM

Sortie du photocoupleur
 max. d'utilisation : 30 VDC
 Courant max. de sortie : 50 mA CC

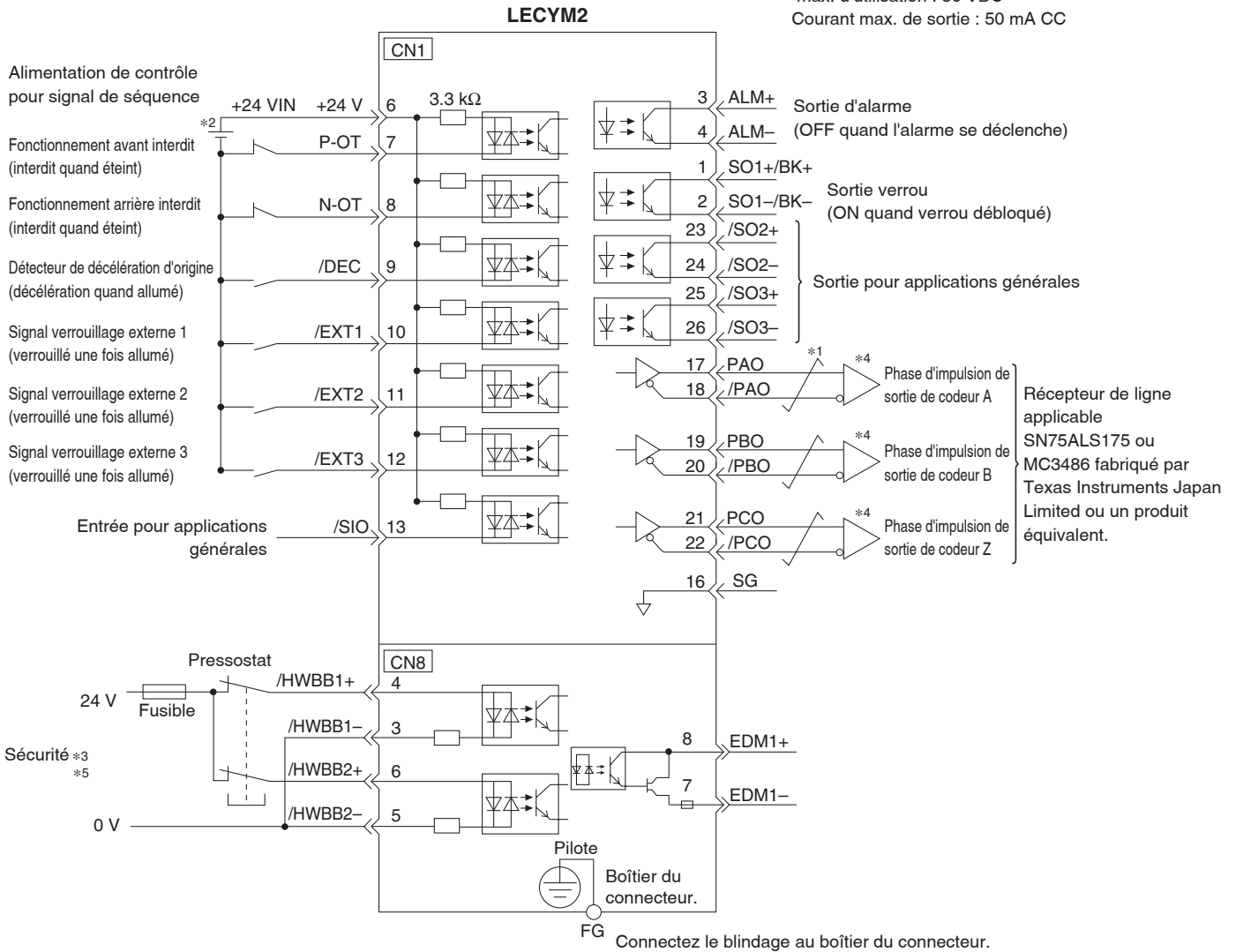

*1 \neq indique les paires torsadées.

*2 L'alimentation de 24 VDC n'est pas incluse. Utilisez une alimentation 24 VDC avec une double isolation ou une isolation renforcée.

*3 Avant d'utiliser la fonction de sécurité, un dispositif de fonction de sécurité doit être connecté au câblage nécessaire pour activer la fonction de sécurité. Le servomoteur ne sera autrement pas activé. Si la fonction de sécurité n'est pas utilisée, utilisez le pilote avec le connecteur cavalier de sécurité (accessoire) inséré dans le CN8.

*4 Utilisez toujours des récepteurs de ligne pour recevoir les signaux de sortie.

** Les fonctions allouées aux signaux d'entrée /DEC, P-OT, N-OT, /EXT1, /EXT2 et /EXT3, et aux signaux de sortie /SO1, /SO2 et /SO3 peuvent être modifiées par le réglage des paramètres.

*5 Il s'agit d'une fonction de sécurité équivalente à la fonction STO (IEC 61800-5-2) utilisant la fonction de bloc de base à câble dur (HWBB).

Options

Câble de moteur, câble de moteur pour l'option de freinage, câble de codeur (LECYM/LECYU commun)

LE-CYM-□□A-□

Type de moteur

| | |
|---|-----------------|
| Y | Servomoteur VAC |
|---|-----------------|

Description du câble

| | |
|---|---|
| M | Câble du moteur |
| B | Câble du moteur pour l'option de verrouillage |
| E | Câble de codeur (avec boîtier de batterie) |

Type de câble

| | |
|---|-----------------|
| S | Câble standard |
| R | Câble robotique |

Longueur de câble (L) [m]

| | |
|---|----|
| 3 | 3 |
| 5 | 5 |
| A | 10 |
| C | 20 |

Capacité du moteur

| | |
|---|-----------|
| 5 | 100 W |
| 7 | 200/400 W |

* Pour le câble de codeur le suffixe « -□ » (capacité du moteur) n'est pas nécessaire.

Direction du connecteur

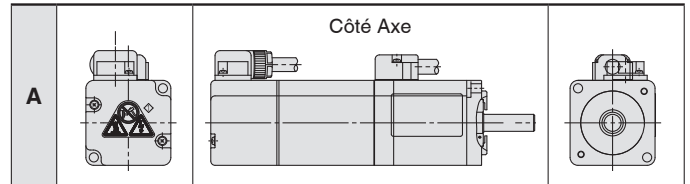

* La direction d'entrée du câble est côté axe uniquement.

LE-CYM-□□A-□ : câble moteur

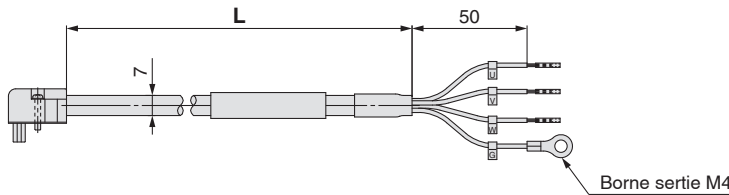

LE-CYB-□□A-□ : câble moteur pour l'option de verrouillage

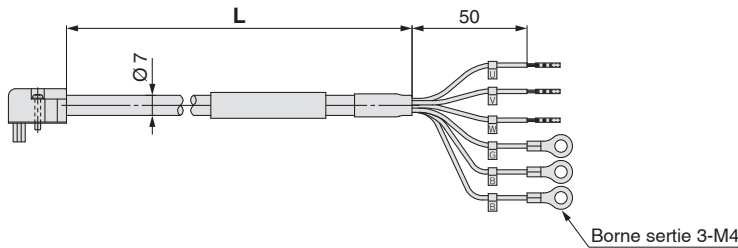

LE-CYE-□□A : Câble de codeur

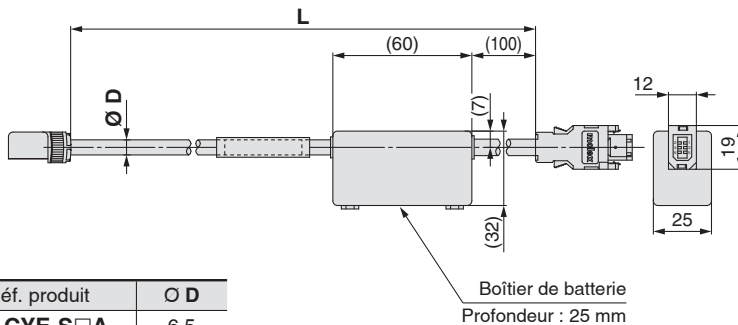

| Réf. produit | Ø D |
|--------------|-----|
| LE-CYE-S□A | 6.5 |
| LE-CYE-R□A | 6.8 |

Masse

| Réf. produit | Longueur [m] | Masse [g] | Note |
|--------------|--------------|-----------|---------------|
| LE-CYM-S3A-5 | 3 | 250 | 100 W |
| LE-CYM-S5A-5 | 5 | 390 | |
| LE-CYM-SAA-5 | 10 | 750 | |
| LE-CYM-SCA-5 | 20 | 1500 | 200/ 400 W |
| LE-CYM-S3A-7 | 3 | 250 | |
| LE-CYM-S5A-7 | 5 | 390 | |
| LE-CYM-SAA-7 | 10 | 750 | 100 W |
| LE-CYM-SCA-7 | 20 | 1500 | |
| LE-CYM-R3A-5 | 3 | 220 | |
| LE-CYM-R5A-5 | 5 | 350 | 200/ 400 W |
| LE-CYM-RAA-5 | 10 | 670 | |
| LE-CYM-RCA-5 | 20 | 1300 | |
| LE-CYM-R3A-7 | 3 | 220 | 100 W |
| LE-CYM-R5A-7 | 5 | 350 | |
| LE-CYM-RAA-7 | 10 | 670 | |
| LE-CYM-RCA-7 | 20 | 1300 | 200/ 400 W |

Masse

| Réf. produit | Longueur [m] | Masse [g] | Note |
|--------------|--------------|-----------|---------------|
| LE-CYB-S3A-5 | 3 | 240 | 100 W |
| LE-CYB-S5A-5 | 5 | 390 | |
| LE-CYB-SAA-5 | 10 | 750 | |
| LE-CYB-SCA-5 | 20 | 1490 | 200/ 400 W |
| LE-CYB-S3A-7 | 3 | 240 | |
| LE-CYB-S5A-7 | 5 | 390 | |
| LE-CYB-SAA-7 | 10 | 750 | 100 W |
| LE-CYB-SCA-7 | 20 | 1490 | |
| LE-CYB-R3A-5 | 3 | 220 | |
| LE-CYB-R5A-5 | 5 | 350 | 200/ 400 W |
| LE-CYB-RAA-5 | 10 | 670 | |
| LE-CYB-RCA-5 | 20 | 1300 | |
| LE-CYB-R3A-7 | 3 | 220 | 100 W |
| LE-CYB-R5A-7 | 5 | 350 | |
| LE-CYB-RAA-7 | 10 | 670 | |
| LE-CYB-RCA-7 | 20 | 1300 | 200/ 400 W |

Masse

| Réf. produit | Longueur [m] | Masse [g] |
|--------------|--------------|-----------|
| LE-CYE-S3A | 3 | 230 |
| LE-CYE-S5A | 5 | 360 |
| LE-CYE-SAA | 10 | 680 |
| LE-CYE-SCA | 20 | 1250 |
| LE-CYE-R3A | 3 | 220 |
| LE-CYE-R5A | 5 | 330 |
| LE-CYE-RAA | 10 | 660 |
| LE-CYE-RCA | 20 | 1240 |

* LE-CYM-S□A-□ est JZSP-CSM0□-□□-E fabriqué par YASKAWA CONTROLS CO., LTD.
LE-CYB-S□A-□ est JZSP-CSM1□-□□-E fabriqué par YASKAWA CONTROLS CO., LTD.
LE-CYE-S□A est JZSP-CSP05-□□-E fabriqué par YASKAWA CONTROLS CO., LTD.

LE-CYM-R□A-□ est JZSP-CSM2□-□□-E fabriqué par YASKAWA CONTROLS CO., LTD.
LE-CYB-R□A-□ est JZSP-CSM3□-□□-E fabriqué par YASKAWA CONTROLS CO., LTD.
LE-CYE-R□A est JZSP-CSP25-□□-E fabriqué par YASKAWA CONTROLS CO., LTD.

Série LECY^M_U

Options

Connecteur E/S (sans câble, connecteur uniquement)

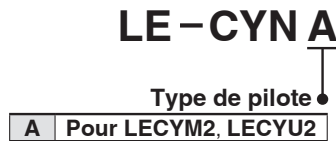

LE-CYNA

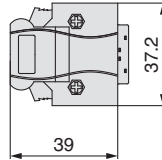

Masse

| Réf. produit | Masse [g] |
|----------------|-----------|
| LE-CYNA | 25 |

- * LE-CYNA : 10126-3000PE (connecteur)/10326-52F0-008 (kit de bandage) fabriqué par 3M Japan Limited ou article équivalent
- * Taille du conducteur : AWG24 à 30

Câble E/S

LEC - CSN A - 1



Masse

| Réf. produit | Masse [g] |
|-------------------|-----------|
| LEC-CSNA-1 | 303 |

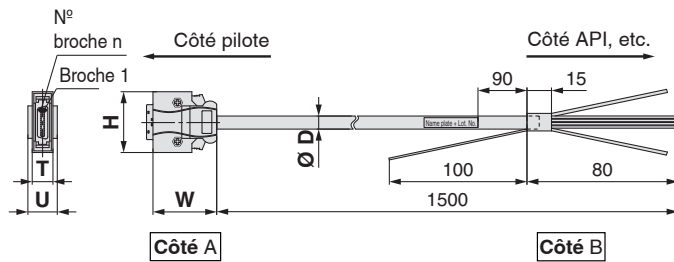

- * LEC-CSNA-1 : 10126-3000PE (connecteur)/10326-52F0-008 (kit de bandage) fabriqué par 3M Japan Limited ou article équivalent
- * Taille du conducteur : AWG24

Câblage

LEC-CSNA-1 : N° de broche 1 à 26

| N° de broche de connecteur | Réf. de paire de câbles | Couleur d'isolation | Point | Couleur d'identification | N° de broche de connecteur | Réf. de paire de câbles | Couleur d'isolation | Point | Couleur d'identification | N° de broche de connecteur | Réf. de paire de câbles | Couleur d'isolation | Point | Couleur d'identification | | |
|----------------------------|-------------------------|---------------------|-------|--------------------------|----------------------------|-------------------------|---------------------|------------|--------------------------|----------------------------|-------------------------|---------------------|--------|--------------------------|---------|-------|
| | | | | | | | | | | | | | | | | |
| Côté A | 1 | Orange | ■ | Rouge | Côté A | 11 | Orange | ■ ■ | Rouge | Côté A | 21 | 11 | Orange | ■ ■ ■ ■ | Rouge | |
| | 2 | | ■ | Noir | | 12 | | ■ ■ | Noir | | 22 | | | ■ ■ ■ ■ | Noir | |
| | 3 | Gris clair | ■ | Rouge | | 13 | 7 | Gris clair | ■ ■ | | Rouge | 23 | 12 | Gris clair | ■ ■ ■ ■ | Rouge |
| | 4 | | ■ | Noir | | 14 | | | ■ ■ | | Noir | 24 | | | ■ ■ ■ ■ | Noir |
| | 5 | Blanc | ■ | Rouge | | 15 | 8 | Blanc | ■ ■ | | Rouge | 25 | 13 | Blanc | ■ ■ ■ ■ | Rouge |
| | 6 | | ■ | Noir | | 16 | | | ■ ■ | | Noir | 26 | | | ■ ■ ■ ■ | Noir |
| | 7 | Jaune | ■ | Rouge | | 17 | 9 | Jaune | ■ ■ | | Rouge | | | | | |
| | 8 | | ■ | Noir | | 18 | | | ■ ■ | | Noir | | | | | |
| | 9 | Rose | ■ | Rouge | | 19 | 10 | Rose | ■ ■ | | Rouge | | | | | |
| | 10 | | ■ | Noir | | 20 | | | ■ ■ | | Noir | | | | | |

Diam. ext. du câble Dimensions/N° de broche

| Réf. produit | Ø D | Réf. produit | W | H | T | U | N° broche n |
|-------------------|------|-------------------|----|------|------|----|-------------|
| LEC-CSNA-1 | 11.1 | LEC-CSNA-1 | 39 | 37.2 | 12.7 | 14 | 14 |

Options

MECHATROLINK type de câble

LEC-CY M - 1

Type de moteur
Y Servomoteur VAC

Description du câble
M Câble MECHATROLINK-II
U Câble MECHATROLINK-III

Longueur de câble (L)

| | |
|-------------|-------|
| L *1 | 0.2 m |
| J | 0.5 m |
| 1 | 1 m |
| 3 | 3 m |

*1 Indisponible pour le câble MECHATROLINK-II

* LEC-CYM-□ est JEPMC-W6002-□□-E fabriqué par YASKAWA CONTROLS CO., LTD.
 * LEC-CYU-□ est JEPMC-W6012-□□-E fabriqué par YASKAWA CONTROLS CO., LTD.

MECHATROLINK-II câble

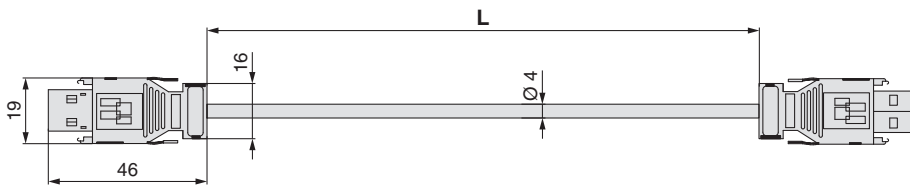

Masse

| Réf. produit | Longueur [m] | Masse [g] |
|-----------------|--------------|-----------|
| LE-CYM-J | 0.5 | 50 |
| LE-CYM-1 | 1 | 80 |
| LE-CYM-3 | 3 | 200 |

MECHATROLINK-III câble

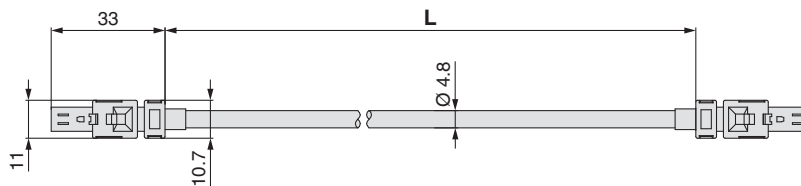

Masse

| Réf. produit | Longueur [m] | Masse [g] |
|-----------------|--------------|-----------|
| LE-CYU-L | 0.2 | 21 |
| LE-CYU-J | 0.5 | 41 |
| LE-CYU-1 | 1 | 75 |
| LE-CYU-3 | 3 | 205 |

Connecteur de terminaison pour MECHATROLINK-II

LEC-CYRM

* LEC-CYRM est JEPMC-W6022-E fabriqué par YASKAWA CONTROLS CO., LTD.

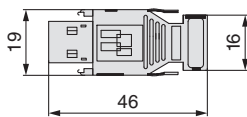

Masse : 10 g

Options



LECYM2 LECYU2

Commandes



Câble USB



PC

Logiciel de configuration (SigmaWin+™) (LECYM/LECYU communs)

* Veuillez télécharger le SigmaWin+™ sur notre site Web.
SigmaWin+™ est une marque déposée de YASKAWA Electric Corporation.

Le réglage, l'affichage des ondes, la lecture/écriture des paramètres, et le test de fonctionnement sont réalisables depuis un ordinateur.

Ordinateur compatible

Lorsque vous utilisez le logiciel de configuration (SigmaWin+™), utilisez un ordinateur compatible IBM PC/AT qui satisfasse aux conditions d'utilisation suivantes.

Matériel requis

| Équipement | | Logiciel de configuration (SigmaWin+™) Ver. 5 | Logiciel de configuration (SigmaWin+™) Ver. 7 |
|-------------------|---|---|--|
| *1, 2, 3, 4 PC | OS | Windows® XP*5, Windows Vista®, Windows® 7 (32-bit/64-bit) | Compatible avec 64-bit OS · Windows 11, Windows 10, Windows 8.1*7, Windows 7 SP1*8 Compatible avec 32-bit OS · Windows 10, Windows 8.1*7, Windows 7 SP1*8 |
| | Espace HD disponible | 350 MB max. (lorsque le logiciel est installé, 400 MB min. est recommandé.) | 500 MB min. |
| | Interface de communication | Utiliser le port USB. | |
| Affichage | Moniteur XVGA (1024 x 768 ou plus, « La petite police de caractère est utilisée. ») 256 couleurs min. (65536 couleurs ou plus recommandées.) Les éléments connectables à l'ordinateur ci-dessus | Résolution : 1280 x 800 min. (Recommandé) Connectable avec les PC listés ci-dessus | |
| Clavier | Les éléments connectables à l'ordinateur ci-dessus | | |
| Souris | Les éléments connectables à l'ordinateur ci-dessus | | |
| Imprimante | Les éléments connectables à l'ordinateur ci-dessus | | |
| Câble USB | LEC-JZ-CVUSB*6 | | |
| Autre | Adobe Reader Ver. 5.0 ou ultérieure (* Exceptée Ver. 6.0) | — | |

*1 Windows, Windows Vista®, Windows® 7 sont des marques déposées par Microsoft Corporation aux États-Unis et dans d'autres pays.

*2 Sur certains PC, ce logiciel pourrait ne pas fonctionner correctement.

*3 Non compatible avec Windows® XP 64-bit et Windows Vista®

*4 Pour Windows® XP, veuillez l'utiliser avec l'autorisation de l'administrateur (lors de l'installation et de l'utilisation).

*5 Pour les PC utilisant le programme pour corriger le problème de HotfixQ328310, il est probable que l'installation ne puisse s'effectuer. Dans ce cas, veuillez utiliser le programme pour corriger le problème de HotfixQ329623.

*6 Commandez le câble USB séparément.

*7 WindowsUpdate KB2919442, KB2919355, et KB2999226 est nécessaire.

*8 WindowsUpdate KB2999226 est nécessaire.

Batterie (LECYM/LECYU commun)

LEC-JZ-CVBAT

* JZSP-BA01 fabriqué par YASKAWA CONTROLS CO., LTD.

Batterie de rechange

Les données de positionnement absolu sont maintenues en installant la batterie dans le boîtier de batterie du câble du codeur.

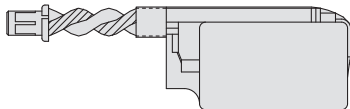

Masse : 10 g

Câble USB (2.5 m)

LEC-JZ-CVUSB

* JZSP-CVS06-02-E fabriqué par YASKAWA CONTROLS CO., LTD.

Câble de connexion du PC et de la commande pour l'utilisation du logiciel de configuration (SigmaWin+™)

Ne pas utiliser d'autre câble que ce câble.

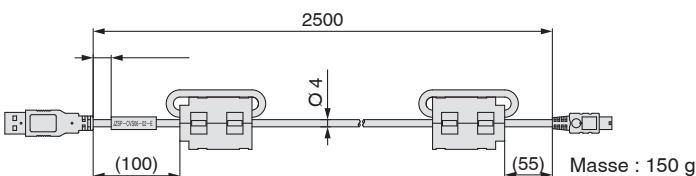

Masse : 150 g

* Le LEC-JZ-CVBAT est une batterie unique qui utilise une batterie métallique au lithium ER3V.

Lors du transport de batteries au lithium métal et d'appareils comportant des batteries au lithium métal par une méthode soumise aux réglementations de l'ONU, il est nécessaire d'appliquer les mesures relatives aux réglementations stipulées dans les Recommandations des Nations Unies sur le transport des produits dangereux, les instructions techniques (OACI-TI) de l'Organisation d'aviation civile internationale (OACI) et le Code maritime international des marchandises dangereuses (code IMDG) de l'Organisation maritime internationale (OMI) Si un client vise le transport de produits tels que listés ci-dessus, il est nécessaire qu'il se conforme à ces réglementations ou aux lois et réglementations en vigueur dans le pays de transport de sa propre initiative, afin d'appliquer les mesures pertinentes. Veuillez consulter un représentant des ventes SMC pour plus de détails.

Câble pour appareil à fonction de sécurité (3 m)

LEC-JZ-CVSAF

* JZSP-CVH03-03-E fabriqué par YASKAWA CONTROLS CO., LTD.

Câble de connexion du pilote et de l'appareil lorsque la fonction de sécurité est utilisée

Ne pas utiliser d'autre câble que ce câble.

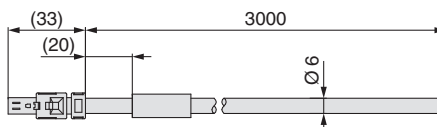

Masse : 160 g



Série **LECSA/LECS** □ - **T/LECY** □

Précautions spécifiques au produit 1

Veuillez lire ces consignes avant d'utiliser les produits. Pour connaître les consignes de sécurité et les précautions de l'actionneur électrique, consultez les « Précautions de manipulation des produits SMC » et le Manuel d'utilisation sur le site internet de SMC, <https://www.smc.eu>

Conception / Sélection

Attention

- 1. Vérifiez que vous utilisez la tension préconisée.**
Dans le cas contraire, des dysfonctionnements ou des dommages peuvent survenir. Si la tension appliquée est inférieure à la tension préconisée, il est possible que la charge reste immobile suite à une chute de tension interne dans le pilote. Vérifiez la tension avant l'utilisation.
- 2. Utilisez le produit dans les plages d'utilisation spécifiées**
Pour éviter tout risque d'incendie, de dysfonctionnement ou de panne de l'actionneur. Vérifiez les caractéristiques avant l'utilisation.
- 3. Installez un circuit d'arrêt d'urgence.**
Installez un circuit d'arrêt d'urgence à l'extérieur du boîtier de protection pour qu'il arrête immédiatement le système et coupe l'alimentation électrique.
- 4. Installez un système de secours préalable, en équipant les appareils d'une structure multi-couches ou d'un système de sûreté intégré pour éviter des dommages dus à une panne ou à un dysfonctionnement du pilote et des appareils périphériques.**
- 5. Si le personnel court un risque de blessure corporelle à cause d'une production de chaleur anormale, d'une fumée ou d'un allumage, etc. du pilote et des appareils périphériques, coupez immédiatement le courant qui alimente le produit et le système.**
- 6. Les paramètres du pilote sont réglés aux valeurs initiales. Veuillez modifier les paramètres selon les caractéristiques de l'équipement du client avant utilisation. Consultez le manuel d'utilisation du produit pour plus de détails de paramétrage.**

Manipulation

Attention

- 1. Ne touchez pas l'intérieur du pilote et des appareils périphériques.**
Vous pourriez vous électrocuter ou endommager le pilote.
- 2. N'utilisez pas le produit avec les mains mouillées.**
Vous pourriez vous électrocuter.
- 3. N'utilisez pas le produit s'il est endommagé ou s'il manque des composants.**
Vous pourriez vous électrocuter, provoquer un incendie ou vous blesser dans le cas contraire.
- 4. Utilisez uniquement la combinaison recommandée entre l'actionneur électrique et le pilote.**
À défaut, vous risqueriez d'abîmer l'actionneur ou le pilote.
- 5. Faites attention à ne pas être frappé par la pièce lorsque l'actionneur est en mouvement.**
Vous pourriez vous blesser.
- 6. Ne branchez pas l'alimentation et n'allumez pas l'appareil sans avoir préalablement vérifié que la zone de déplacement de la pièce est en sécurité.**
Le mouvement de la pièce peut entraîner un accident.
- 7. Ne touchez pas l'appareil quand il est en service, ni même juste après son utilisation car il peut être très chaud.**
La température élevée pourrait vous brûler.
- 8. Avant l'installation, le câblage et la maintenance, la tension doit être vérifiée avec un testeur 5 minutes après avoir coupé l'alimentation.**
Sinon, vous pourriez vous électrocuter, provoquer un incendie ou vous blesser dans le cas contraire.

Manipulation

Attention

- 9. L'électricité statique peut provoquer des dysfonctionnements ou endommager le pilote. Ne touchez pas le pilote quand il est sous tension.**
Si vous devez toucher le pilote lors d'une opération de maintenance, prenez les mesures nécessaires pour éliminer l'électricité statique.
- 10. N'utilisez pas le produit dans un milieu où de la poussière, des produits chimiques ou de l'huile sont contenus dans l'air.**
Cela provoquerait une panne ou des dysfonctionnements.
- 11. N'utilisez pas le produit dans un milieu exposé à des champs magnétiques.**
Cela provoquerait une panne ou des dysfonctionnements.
- 12. N'installez pas le produit dans un environnement contenant un gaz inflammable, un gaz explosif ou un gaz corrosif.**
Cela pourrait provoquer un incendie, une explosion ou de la corrosion.
- 13. Ne soumettez pas l'appareil à une chaleur radiante provenant d'une forte source de chaleur (ex. : chaudière, rayons directs du soleil, etc.).**
Le pilote ou ses périphériques pourraient tomber en panne.
- 14. N'utilisez pas le produit dans un milieu sujet à des cycles thermiques.**
Le pilote ou ses périphériques pourraient tomber en panne.
- 15. N'utilisez pas le produit dans un milieu exposé à des surtensions.**
Si le produit est utilisé à proximité d'unités génératrices de surtensions (ex. : élévateurs, fours à induction à haute fréquence, moteurs, etc.), son circuit interne peut être détérioré ou endommagé. Évitez les sources de surtension et les croisements de câbles.
- 16. N'installez pas le produit dans un milieu exposé à des vibrations et des impacts.**
Cela provoquerait une panne ou des dysfonctionnements.
- 17. Lorsqu'une charge génératrice de surtensions, telle qu'un relais ou un électrodistributeur, est entraînée directement, utilisez un appareil avec un dispositif de protection intégré contre les surtensions.**

Installation

Attention

- 1. Installez le pilote et ses périphériques sur un équipement ignifugé.**
Une installation proche d'un matériau inflammable (ou directement dessus) peut provoquer un incendie.
- 2. N'installez pas l'appareil dans un milieu exposé à des vibrations et des impacts.**
Cela provoquerait une panne ou des dysfonctionnements.
- 3. Le pilote doit être monté sur un mur vertical dans un sens vertical. Donc, ne couvrez pas les orifices d'aspiration/échappement du pilote.**
- 4. Installez le pilote et ses périphériques sur une surface plane.**
Si la surface de montage est déformée ou irrégulière, une force excessive peut être appliquée sur le boîtier et poser des problèmes.



Série **LECSA/LECS** □ - **T/LECY** □

Précautions spécifiques au produit 2

Veuillez lire ces consignes avant d'utiliser les produits. Pour connaître les consignes de sécurité et les précautions de l'actionneur électrique, consultez les « Précautions de manipulation des produits SMC » et le Manuel d'utilisation sur le site internet de SMC, <https://www.smc.eu>

Alimentation

⚠ Précaution

1. **Utilisez une alimentation de faible niveau sonore entre les lignes et entre la ligne de courant et la terre.**
Dans les cas où le niveau sonore est élevé, un transformateur d'isolation doit être utilisé.
2. **Pour prévenir des surtensions dues aux éclairs, prenez les mesures nécessaires. Connectez la prise de terre de la protection de circuit contre la foudre séparément du raccordement à la terre du pilote et des périphériques.**

Câblage

⚠ Attention

1. **Le pilote pourrait être endommagé si une alimentation commerciale (100/200 V) est ajoutée à l'alimentation du servomoteur du pilote (U, V, W) Veillez à vérifier que le câblage est correct car des erreurs peuvent se présenter lorsque le courant est mis sous tension.**
2. **Connectez les extrémités des câbles U, V, W au câble du moteur correctement aux phases (U, V, W) de l'alimentation du servomoteur. Si ces câbles ne se correspondent pas, le servomoteur ne pourra pas être contrôlé.**

Mise à la terre

⚠ Attention

1. **Pour la mise à la terre de l'actionneur, connectez le fil de cuivre de l'actionneur au câble de mise à la terre (PE) de la borne du pilote et connectez le fil de cuivre du pilote à la terre via la borne de terre (PE) du panneau de commande.**
Ne les connectez pas directement à la borne de terre du panneau de commande (PE).

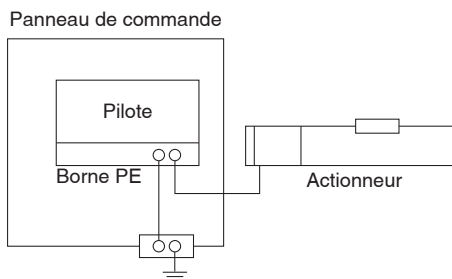

2. **Dans l'éventualité improbable qu'un dysfonctionnement soit causé par la terre, déconnectez l'unité de la terre.**

Entretien

⚠ Attention

1. **Effectuez périodiquement un entretien et une inspection.**
Confirmez que les câbles et les vis sont bien serrés.
Des vis ou des câbles mal serrés peuvent provoquer un dysfonctionnement involontaire.
2. **Vérifiez le bon fonctionnement de l'appareil une fois l'entretien et l'inspection terminés.**
Si l'équipement ou les machines ne fonctionnent pas correctement, arrêtez le système d'urgence. Dans le cas contraire, une panne inattendue pourrait survenir et il serait alors impossible de garantir la sécurité de l'installation. Faites un test d'arrêt d'urgence pour vérifier la sécurité de l'équipement.
3. **Ne tentez pas de démonter, modifier ou réparer le pilote et ses périphériques.**
4. **Ne déposez rien de conducteur ni d'inflammable dans le pilote.**
Cela provoquerait un incendie.
5. **Ne testez pas la résistance de l'isolation et de surtension admissible de ce produit.**
6. **Prévoyez suffisamment d'espace libre pour réaliser les travaux d'entretien.**
Concevez le système de façon à disposer de l'espace nécessaire pour les opérations d'entretien et d'inspection.

Liste des conformités CE/UKCA/UL

* Pour connaître les produits conformes aux normes CE, UKCA et UL, reportez-vous aux tableaux ci-dessous et aux pages suivantes.

A partir de février 2022

■ Contrôleurs « ○ » : conforme « × » : non conforme

| Moteur compatible | Série | CE UK CA | cRU ^{us} | |
|---|----------|----------------|-------------------|----------------------------|
| | | | Conformité | Certificat N° (Fichier N°) |
| Absolu sans batterie (moteur pas-à-pas 24 VDC) | JXC51/61 | ○ | ○ | E480340 |
| | JXCE1 | ○ | ○ | E480340 |
| | JXC91 | ○ | ○ | E480340 |
| | JXCP1 | ○ | ○ | E480340 |
| | JXCD1 | ○ | ○ | E480340 |
| | JXCL1 | ○ | ○ | E480340 |
| JXCM1 | ○ | ○ | E480340 | |

| Moteur compatible | Série | CE UK CA | cUL ^{us} LISTED | |
|-------------------|----------|----------------|-----------------------------|----------------------------|
| | | | Conformité | Certificat N° (Fichier N°) |
| Servomoteur AC | LECSA | ○ | ○ | E466261 |
| | LECSB-T | ○ | ○ | E466261 |
| | LECS-C-T | ○ | ○ | E466261 |
| | LECSS-T | ○ | ○ | E466261 |
| | LECYM | ○ | × | — |
| | LECYU | ○ | × | — |

■ Actuadores « ○ » : conforme

| Moteur compatible | Série | CE UK CA | cRU ^{us} | |
|---|-------|----------------|-------------------|----------------------------|
| | | | Conformité | Certificat N° (Fichier N°) |
| Absolu sans batterie (moteur pas-à-pas 24 VDC) | LEKFS | ○ | N/A | — |
| Servomoteur AC | LEKFS | ○ | N/A | — |

* Seule l'option « Sans carte réseau » est conforme aux normes UL.

■ ■ Actionneurs (commandés avec un contrôleur) « ○ » : conforme

| Moteur compatible | Série | JXC51/61 | | JXCE1 | | JXC91 | | JXCP1 | | |
|---|-------|----------------|----------------------------|----------------|----------------------------|----------------|----------------------------|----------------|----------------------------|---|
| | | CE UK CA | cRU ^{us} | CE UK CA | cRU ^{us} | CE UK CA | cRU ^{us} | CE UK CA | cRU ^{us} | |
| | | Conformité | Certificat N° (Fichier N°) | Conformité | Certificat N° (Fichier N°) | Conformité | Certificat N° (Fichier N°) | Conformité | Certificat N° (Fichier N°) | |
| Absolu sans batterie (moteur pas-à-pas 24 VDC) | LEKFS | ○ | N/A | — | ○ | N/A | — | ○ | N/A | — |

| Moteur compatible | Série | JXCD1 | | JXCL1 | | JXCM1 | |
|---|-------|----------------|----------------------------|----------------|----------------------------|----------------|----------------------------|
| | | CE UK CA | cRU ^{us} | CE UK CA | cRU ^{us} | CE UK CA | cRU ^{us} |
| | | Conformité | Certificat N° (Fichier N°) | Conformité | Certificat N° (Fichier N°) | Conformité | Certificat N° (Fichier N°) |
| Absolu sans batterie (moteur pas-à-pas 24 VDC) | LEKFS | ○ | N/A | — | ○ | N/A | — |

■ ■ Actionneurs (commandés avec un contrôleur) « ○ » : conforme « × » : non conforme

| Moteur compatible | Série | LECSA*1 | | LECSB-T*1 | | LECS-C-T*1 | |
|-------------------|-------|----------------|----------------------------|----------------|----------------------------|----------------|----------------------------|
| | | CE UK CA | cRU ^{us} | CE UK CA | cRU ^{us} | CE UK CA | cRU ^{us} |
| | | Conformité | Certificat N° (Fichier N°) | Conformité | Certificat N° (Fichier N°) | Conformité | Certificat N° (Fichier N°) |
| Servomoteur AC | LEKFS | ○ | N/A | — | ○ | N/A | — |

| Moteur compatible | Série | LECSS-T*1 | | LECYM-V | | LECYU-V | |
|-------------------|-------|----------------|----------------------------|----------------|----------------------------|----------------|----------------------------|
| | | CE UK CA | cRU ^{us} | CE UK CA | cRU ^{us} | CE UK CA | cRU ^{us} |
| | | Conformité | Certificat N° (Fichier N°) | Conformité | Certificat N° (Fichier N°) | Conformité | Certificat N° (Fichier N°) |
| Servomoteur AC | LEKFS | ○ | N/A | — | ○ | N/A | — |

*1 Il y a une marque « Listé UL » sur le corps du contrôleur du servomoteur AC.

Consignes de sécurité

Ces consignes de sécurité ont été rédigées pour prévenir des situations dangereuses pour les personnes et/ou les équipements. Ces instructions indiquent le niveau de risque potentiel à l'aide d'étiquettes "Précaution", "Attention" ou "Danger". Elles sont toutes importantes pour la sécurité et doivent être appliquées, en plus des Normes Internationales (ISO/IEC)¹⁾, à tous les textes en vigueur à ce jour.

Précaution:

Précaution indique un risque potentiel de faible niveau qui, s'il est ignoré, pourrait entraîner des blessures mineures ou peu graves.

Attention:

Attention indique un risque potentiel de niveau moyen qui, s'il est ignoré, pourrait entraîner la mort ou des blessures graves.

Danger:

Danger indique un risque potentiel de niveau fort qui, s'il est ignoré, pourrait entraîner la mort ou des blessures graves.

- 1) ISO 4414 : Fluides pneumatiques – Règles générales relatives aux systèmes.
ISO 4413 : Fluides hydrauliques – Règles générales relatives aux systèmes.
IEC 60204-1 : Sécurité des machines – Matériel électrique des machines. (1ère partie : recommandations générales)
ISO 10218-1 : Manipulation de robots industriels - Sécurité.
etc.

Attention

1. La compatibilité du produit est sous la responsabilité de la personne qui a conçu le système et qui a défini ses caractéristiques.

Étant donné que les produits mentionnés sont utilisés dans certaines conditions, c'est la personne qui a conçu le système ou qui en a déterminé les caractéristiques (après avoir fait les analyses et tests requis) qui décide de la compatibilité de ces produits avec l'installation. Les performances et la sécurité exigées par l'équipement seront de la responsabilité de la personne qui a déterminé la compatibilité du système. Cette personne devra réviser en permanence le caractère approprié de tous les éléments spécifiés en se reportant aux informations du dernier catalogue et en tenant compte de toute éventualité de défaillance de l'équipement pour la configuration d'un système.

2. Seules les personnes formées convenablement pourront intervenir sur les équipements ou machines.

Le produit présenté ici peut être dangereux s'il fait l'objet d'une mauvaise manipulation. Le montage, le fonctionnement et l'entretien des machines ou de l'équipement, y compris de nos produits, ne doivent être réalisés que par des personnes formées convenablement et expérimentées.

3. Ne jamais tenter de retirer ou intervenir sur le produit ou des machines ou équipements sans s'être assuré que tous les dispositifs de sécurité ont été mis en place.

1. L'inspection et l'entretien des équipements ou machines ne devront être effectués qu'une fois que les mesures de prévention de chute et de mouvement non maîtrisés des objets manipulés ont été confirmées.
2. Si un équipement doit être déplacé, assurez-vous que toutes les mesures de sécurité indiquées ci-dessus ont été prises, que le courant a été coupé à la source et que les précautions spécifiques du produit ont été soigneusement lues et comprises.
3. Avant de redémarrer la machine, prenez des mesures de prévention pour éviter les dysfonctionnements malencontreux.

4. Contactez SMC et prenez les mesures de sécurité nécessaires si les produits doivent être utilisés dans une des conditions suivantes :

1. Conditions et plages de fonctionnement en dehors de celles données dans les catalogues, ou utilisation du produit en extérieur ou dans un endroit où le produit est exposé aux rayons du soleil.
2. Installation en milieu nucléaire, matériel embarqué (train, navigation aérienne, véhicules, espace, navigation maritime), équipement militaire, médical, combustion et récréation, équipement en contact avec les aliments et les boissons, circuits d'arrêt d'urgence, circuits d'embrayage et de freinage dans les applications de presse, équipement de sécurité ou toute autre application qui ne correspond pas aux caractéristiques standard décrites dans le catalogue du produit.
3. Équipement pouvant avoir des effets néfastes sur l'homme, les biens matériels ou les animaux, exigeant une analyse de sécurité spécifique.
4. Lorsque les produits sont utilisés en système de verrouillage, préparez un circuit de style double verrouillage avec une protection mécanique afin d'éviter toute panne. Vérifiez périodiquement le bon fonctionnement des dispositifs.

Précaution

1. Ce produit est prévu pour une utilisation dans les industries de fabrication.

Le produit, décrit ici, est conçu en principe pour une utilisation inoffensive dans les industries de fabrication.

Si vous avez l'intention d'utiliser ce produit dans d'autres industries, veuillez consulter SMC au préalable et remplacer certaines spécifications ou échanger un contrat au besoin.

Si quelque chose semble confus, veuillez contacter votre succursale commerciale la plus proche.

Garantie limitée et clause limitative de responsabilité/ clauses de conformité

Le produit utilisé est soumis à la "Garantie limitée et clause limitative de responsabilité" et aux "Clauses de conformité". Veuillez lire attentivement et les accepter avant d'utiliser le produit.

Garantie limitée et clause limitative de responsabilité

1. La période de garantie du produit est d'un an de service ou d'un an et demi après livraison du produit, selon la première échéance.²⁾ Le produit peut également tenir une durabilité spéciale, une exécution à distance ou des pièces de rechange. Veuillez demander l'avis de votre succursale commerciale la plus proche.
 2. En cas de panne ou de dommage signalé pendant la période de garantie, période durant laquelle nous nous portons entièrement responsable, votre produit sera remplacé ou les pièces détachées nécessaires seront fournies. Cette limitation de garantie s'applique uniquement à notre produit, indépendamment de tout autre dommage encouru, causé par un dysfonctionnement de l'appareil.
 3. Avant d'utiliser les produits SMC, veuillez lire et comprendre les termes de la garantie, ainsi que les clauses limitatives de responsabilité figurant dans le catalogue pour tous les produits particuliers.
- 2) Les ventouses sont exclues de la garantie d'un an. Une ventouse étant une pièce consommable, elle est donc garantie pendant un an à compter de sa date de livraison. Ainsi, même pendant sa période de validité, la limitation de garantie ne prend pas en charge l'usure du produit causée par l'utilisation de la ventouse ou un dysfonctionnement provenant d'une détérioration d'un caoutchouc.

Clauses de conformité

1. L'utilisation des produits SMC avec l'équipement de production pour la fabrication des armes de destruction massive (ADM) ou d'autre type d'arme est strictement interdite.
2. Les exportations des produits ou de la technologie SMC d'un pays à un autre sont déterminées par les directives de sécurité et les normes des pays impliqués dans la transaction. Avant de livrer les produits SMC à un autre pays, assurez-vous que toutes les normes locales d'exportation sont connues et respectées.

Précaution

Les produits SMC ne sont pas conçus pour être des instruments de métrologie légale.

Les instruments de mesure fabriqués ou vendus par SMC n'ont pas été approuvés dans le cadre de tests types propres à la réglementation de chaque pays en matière de métrologie (mesure).

Par conséquent les produits SMC ne peuvent être utilisés dans ce cadre d'activités ou de certifications imposées par les lois en question.

Consignes de sécurité

Lisez les "Précautions d'utilisation des Produits SMC" (M-E03-3) avant toute utilisation.

Historique de révision

| | | |
|------------------|--|----|
| Édition B | - La taille 16 a été ajoutée au modèle absolu sans batterie (moteur pas-à-pas 24 VDC). - Un type de servomoteur AC a été ajouté. - La conformité a été ajoutée UKCA. - Le contrôleur avec sous-fonction STO de série JXC a été ajouté. - Le nombre de pages est passé de 60 à 132. | BQ |
|------------------|--|----|

SMC Corporation (Europe)

| | | | |
|-----------------------|-------------------|----------------------|-----------------------------|
| Austria | +43 (0)2262622800 | www.smc.at | office@smc.at |
| Belgium | +32 (0)33551464 | www.smc.be | info@smc.be |
| Bulgaria | +359 (0)2807670 | www.smc.bg | office@smc.bg |
| Croatia | +385 (0)13707288 | www.smc.hr | office@smc.hr |
| Czech Republic | +420 541424611 | www.smc.cz | office@smc.cz |
| Denmark | +45 70252900 | www.smc.dk.com | smc@smcdk.com |
| Estonia | +372 651 0370 | www.smcee.ee | info@smcee.ee |
| Finland | +358 207513513 | www.smc.fi | smcfi@smc.fi |
| France | +33 (0)164761000 | www.smc-france.fr | supportclient@smc-france.fr |
| Germany | +49 (0)61034020 | www.smc.de | info@smc.de |
| Greece | +30 210 2717265 | www.smchellas.gr | sales@smchellas.gr |
| Hungary | +36 23513000 | www.smc.hu | office@smc.hu |
| Ireland | +353 (0)14039000 | www.smcautomation.ie | sales@smcautomation.ie |
| Italy | +39 03990691 | www.smcitalia.it | mailbox@smcitalia.it |
| Latvia | +371 67817700 | www.smc.lv | info@smc.lv |

| | | | |
|--------------------|---------------------|----------------------|-----------------------------|
| Lithuania | +370 5 2308118 | www.smclt.lt | info@smclt.lt |
| Netherlands | +31 (0)205318888 | www.smc.nl | info@smc.nl |
| Norway | +47 67 129020 | www.smc-norge.no | post@smc-norge.no |
| Poland | +48 222119600 | www.smc.pl | office@smc.pl |
| Portugal | +351 214724500 | www.smc.eu | apoioclientept@smc.smces.es |
| Romania | +40 213205111 | www.smcromania.ro | smcromania@smcromania.ro |
| Russia | +7 (812)3036600 | www.smc.eu | sales@smcru.com |
| Slovakia | +421 (0)413213212 | www.smc.sk | office@smc.sk |
| Slovenia | +386 (0)73885412 | www.smc.si | office@smc.si |
| Spain | +34 945184100 | www.smc.eu | post@smc.smces.es |
| Sweden | +46 (0)86031240 | www.smc.nu | smc@smc.nu |
| Switzerland | +41 (0)523963131 | www.smc.ch | info@smc.ch |
| Turkey | +90 212 489 0 440 | www.smcturkey.com.tr | satis@smcturkey.com.tr |
| UK | +44 (0)845 121 5122 | www.smc.uk | sales@smc.uk |

South Africa +27 10 900 1233 www.smcza.co.za zasales@smcza.co.za